



情報ステーション

OKEGAWA Information Station

◀ 1月

皆様の善意

ありがとうございます

次の方から寄付をいただきました。有効に活用させていただきます。

株式会社ノジマ 様
 (電化製品など)

詳しくは☎契約管財課
 ☎788・4913

秋の叙勲
 受章おめでとうございます

次の方は、長年の功績により、受章されました。

瑞宝双光章 経済産業行政事務功労
 (元関東経済産業局総務企画部
 企画課長)

幸田 成興さん

いっしょにDOですか

まちの話題

瑞宝単光章 郵政業務功労
 (元日本郵政公社職員)



岩崎 昇さん

詳しくは☎秘書広報課
 ☎788・4900

埼玉県知事表彰
 受章おめでとうございます

次の方は、長年の功績により、受章されました。

地方自治功労



島村 宜次さん

交通安全功労



津金 和枝さん

交通安全功労



矢野 知以子さん

詳しくは☎秘書広報課
 ☎788・4900

シラコバト賞
 受章おめでとうございます

次の方は、長年「住みよいふるさとをつくる活動」を行った功績により、11月14日(火)に彩の国コミュニティ協議会から表彰されました。

受章者氏名	
小林スミエさん	小山 啓介さん
佐藤 昭さん	野崎 巖さん
坂田東3丁目・宮前西自治会	



詳しくは☎自治振興課
 ☎788・4919

〈広告〉

北里大学メディカルセンター市民講座

日時 2024年1月20日(土) 13:00~14:30

場所 大村記念館(看護専門学校付属棟、案内看板を掲出します)

テーマ 知っておこう 白内障と緑内障

講師 大竹 祐毅、河野 雄亮(眼科)

問い合わせ 北里大学メディカルセンター総務課 ☎048-593-1212(代表)

参加費無料

駐車場無料

申し込み不要



パブリック・コメントを募集します

	<p>桶川市教育大綱(案)および桶川市教育振興基本計画(案)について</p> <p>詳しくは ☑教育総務課☎788-4965</p>	<p>桶川市図書館サービス基本構想(第3次)(案)について</p> <p>詳しくは ☑生涯学習・スポーツ推進課☎782-8190</p>	<p>第三次桶川市健康づくり推進計画・第三次桶川市食育推進計画(案)について</p> <p>詳しくは ☑健康増進課☎786-1855</p>
内 容	地方教育行政の組織及び運営に関する法律に基づく桶川市教育大綱の改定および教育基本法に基づく桶川市教育振興基本計画を策定します。	図書館ではサービスの方向や基本施策を明らかにし、総合的にサービスの充実を目指すために、図書館サービス基本構想(第3次)を策定します。	健康増進法第8条第2項に基づく「健康づくり推進計画」および食育基本法第18条および県食育推進基本計画に基づく「食育推進計画」を一体の計画として策定します。
閲覧・意見の募集期間	1月10日(水)～2月8日(木)	1月11日(木)～2月9日(金)	1月22日(月)～2月21日(水)
閲覧場所	教育総務課、情報公開コーナー、市内各公民館または市ホームページ。	生涯学習・スポーツ推進課、情報公開コーナー、市内各図書館(休館日を除く)または市ホームページ。 ※図書館のホームページでも閲覧できます。	健康増進課(保健センター)、情報公開コーナーまたは市ホームページ。
意見を提出できる人	次のいずれかに該当する人 ①市内在住・在勤・在学の人 ②市内に事業所などを有する人 ③本市に対して納税義務を有する人 ④この案に利害関係を有する人		
提出方法	指定用紙に必要事項を記入し、直接、郵送、メールで担当課へ。		
提出先	<p>教育総務課 郵送(〒363-8501 住所記入不要) メールアドレス(kyoikusomu@city.okegawa.lg.jp)</p>	<p>① 生涯学習・スポーツ推進課 郵送(〒363-8501 住所記入不要) メールアドレス(shogai@city.okegawa.lg.jp)</p> <p>② 直接、市内各図書館へ(休館日を除く。郵送、メールは不可) ※休館日：毎週月曜日(桶川・川田谷)</p>	<p>健康増進課(保健センター) 郵送(〒363-0024 桶川市鴨川1-4-1) メールアドレス(kenko@city.okegawa.lg.jp)</p>
提出された意見の取り扱い	市の考え方などを踏まえて整理し、ホームページなどで公表します。		

情報ステーション

健康ステーション

いっしょにDOですか

まちの話題

今月の納期

市民税・県民税【第4期】
国民健康保険税
介護保険料
後期高齢者医療保険料
【第7期】
納期限…1月31日(水)
納付は期限内に！

第91回埼玉県駅伝競走大会に伴う交通規制について

交通規制・う回については、現場の警察官の指示に従ってください。大変ご迷惑をお掛けしますが、ご協力をお願いします。

と き ▶ 桶川通過予定時間：2月4日(日) 午前8時58分～9時39分頃
出発→午前8時30分(さいたま新都心駅前)
※一般・高校女子の部は桶川市内を通過しません

ところ ▶ 中山道※応援は、徒歩・自転車などでお越しください。

問合せ ▶ 県駅伝競走大会実行委員会(県スポーツ振興課内) ☎830-6953



まちづくりに関する計画の策定に取り組んでいます

詳しくは☎都市計画課☎788-4949

市では、平成9年に都市計画に関する基本的な方針を定めた「都市計画マスタープラン」を策定し、この計画に基づき土地利用のルールの見直しや、道路などの都市施設の整備などを進めてきました。

今回、計画の策定から約30年が経過することから、上位計画の改定や社会情勢の変化に対応するため、次期計画の策定に向けた取り組みを行っています。また、人口減少や少子高齢化に対応した持続可能な都市づくりの計画である「立地適正化計画」も併せて策定する予定です。

〈計画策定の流れ〉

2つの計画の策定にあたっては、市民の皆さんのご意見を伺いながら検討を進めていきます。

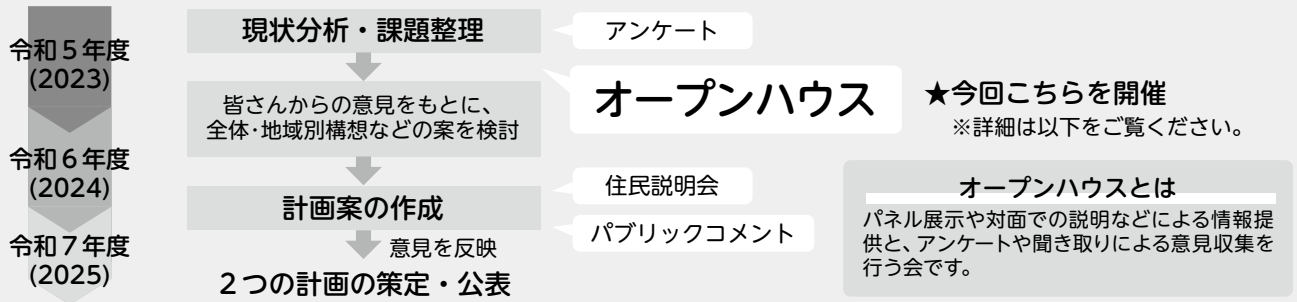

オープンハウス開催日程

都市の現況や今後の都市づくりに関して市民の皆さんのご意見をお聞きするため、オープンハウスを開催します。たくさんのご意見をお聞かせください。

内容	とき	ところ
オープンハウス 〔職員などが直接ご意見をお聞きします。〕	1月17日(水) 午前10時30分～午後3時	ベニバナウォーク桶川 2階フラワーコート (下日出谷東2-15-1)
	1月18日(木) 午前10時30分～午後3時	市役所 1階市民ギャラリー (泉1-3-28)
	1月24日(水) 午前10時30分～午後3時	坂田コミュニティセンター エントランスホール (坂田東2-3-1 (フレスポ桶川内))
	1月26日(金) 午前10時30分～午後3時	おけがわマイン 3階 OKEGAWA honプラス+ イベントスペース (若宮1-5-2)
パネル展示のみ 〔パネルをご覧いただき、アンケートにご協力ください。〕	1月19日(金)～21日(日) 午前8時30分～午後5時15分	川田谷生涯学習センター インフォメーションコーナー (川田谷4405-4)
	1月27日(土)～30日(火) 午前9時～午後5時 ※1月29日(月)は休館です。	加納公民館 サークル活動室 (坂田982-5)

※事前の申込みは不要です。直接会場へお越しください。

〈広告〉

うちの子「結婚」しないのかしら?
独身のお子様の結婚相談承ります



お子様の結婚に関するお悩み、
プロの仲人がお答えします。
まずはお気軽に仲人にご相談下さい
☎048-640-1001
結婚相談所 ムスベル

ニチエー塗装

外壁塗装 各種リフォーム 職人に直接
お任せください!
外壁・屋根塗装
●完全自社施工 ●見積無料 ☎0120-137-156
建設埼玉組合加入 〒363-0025 桶川市下日出谷943-228

桶川市旧熊谷陸軍飛行学校桶川分教場跡地 整備管理基金への寄付ありがとうございます

詳しくは☎桶川飛行学校平和祈念館☎778-8512

川田谷にある旧熊谷陸軍飛行学校桶川分教場は、昭和12年に設置された飛行学校施設で、建物は市の有形文化財に指定されています。市では現在、この分教場跡地の整備・管理を実施しています。市は、本事業に賛同いただける方々からの寄付金を受け付けており、前回の広報掲載(令和5年8月号)以降、寄付をいただいた方についてお知らせします。(受付順)

なお、令和5年7月1日から令和5年11月30日までの寄付件数は18件、金額は募金箱にいただきました寄付を合わせて493,955円となりました。多くの方々からのご協力に、心より感謝申し上げます。

個人

中川 法宏 様 松本 充史 様

重富 栄樹 様 原田 忠志 様

その他、氏名公表不可 13名

団体

飯能市英霊にこたえる会 様



桶川飛行学校平和祈念館 兵舎棟

※ 同日現在で入金が確認でき、氏名(団体名)公表可の場合のみ掲載しています。

また、同じ方から複数回の寄付をいただく事もあるため、件数と人数が一致しない場合があります。

競争入札参加資格登録(競争入札参加願ひ)の追加受け付けのお知らせ

詳しくは☎契約管財課☎788-4912

市が発注する「その他の業務(建築施設維持管理業務およびその他役務の提供などの業務)委託」および「物品の購入や借りに係る競争入札」などに参加を希望する業者の資格審査を次のとおり受け付けます。

今回は追加登録ですので、現在登録している場合は、登録不要です。

受付期間▶2月1日(休)~15日(休)

受付方法▶郵送のみ(持参不可)

登録有効期間▶令和6年4月1日~令和7年3月31日

提出書類▶提出要領を参照

※提出要領、申請用紙は市のホームページからダウンロードできます。



1月9日(火)からマイナンバーカードを利用したパスポートの切替申請ができます

詳しくは☎市民課☎788-4922

1月9日(火)から、マイナンバーカード※1を利用してパソコンやスマートフォンでパスポートの切替申請※2ができるようになります。

なお、マイナンバーカードを利用してパスポートの申請をされると、手数料をクレジットカードでオンライン決済することが可能です。

※1 署名用電子証明書の機能が搭載されているもの(最新の住所、氏名などが記載されているもの)

※2 記載事項に変更のない有効中のパスポートをお持ちの人で、以下①、②のいずれかに該当する人

①パスポートの有効期間が1年未満になった場合

②査証欄の残りが見開き3ページ以下になった場合

詳しくはこちら▶





令和5年度桶川市防災訓練を実施します

詳しくは☎安心安全課 ☎788-4926

いつ起こるか分からない大規模災害を想定した実践的な防災訓練を実施し、地域の防災体制の確立や防災関係機関の連携、防災意識の高揚を図るため、住民参加型の体験型防災訓練を実施します。
 どなたでも参加できますので、ご参加ください。

と き ▶ 1月21日(日)午前8時30分～11時30分

ところ ▶ 桶川小学校校庭および体育館

※会場には駐車場がありません。徒歩または自転車でお越しください。

訓練内容 ▶ 避難所開設、地区医師会との連携、起震車による地震体験、煙中体験、心肺蘇生法、炊き出しなど



消防団員募集中 ～消防団員として地域の安全を一緒に守りませんか?～

詳しくは☎安心安全課 ☎788-4926

桶川市消防団は、「自分たちのまちは自分たちで守る」という精神に基づき、地域の安心と安全を守るために活躍しています。

応募者は、それぞれの地域の分団から消防団の活動について説明を受けていただきます。また、女性消防団員も募集しています。女性消防団員は主に、火災予防運動や地域の防災訓練などの広報活動に従事していただきます(火災などによる出動はありません)。

対象 ▶ 市内在住・在勤の18歳以上の人

待遇 ▶ 条例に基づく報酬、出動手当、退職報償金を支給します。

また、活動中の負傷などに対する補償制度があります。

申込み ▶ 直接、または電話で、安心安全課へ。



▲放水訓練



▲こちらからも入団申込みできます

交通事故被害者のご家族への援護金について

県交通安全対策協議会 ☎825-2011

県防犯・交通安全課 ☎830-2955

埼玉県交通安全対策協議会では、県内在住の交通遺児などを対象に援護金を給付しています。

※「交通遺児など」とは、交通事故により、死亡または重い障害を負った保護者に養育されている子どもをいいます。

給付対象となる同居世帯の総所得額 ▶

給付対象の子どもの人数 1人 ▶ 同居世帯の総所得額274万円以下、2人 ▶ 312万円以下、3人 ▶ 350万円以下、4人 ▶ 388万円以下、5人以上 ▶ 426万円以下

給付額 ▶ 子ども1人につき10万円 給付時期 ▶ 5月上旬(4月末までに「給付決定通知書」を送付します)

申請書類 ▶ 安心安全課・市内小中学校で配布します。 申込み期限 ▶ 1月31日(木)まで

提出先 ▶ 郵送または直接、みずほ信託銀行浦和支店 ☎822-0191 (さいたま市浦和区高砂2-12-10) へ。

〈 広告 〉

家族葬は
セレモ有限公司 へお任せください ☎0120-16-5940

北本セレモホール
 北本市宮内7-179 Tel: 048-591-2288
 大駐車場完備・無料送迎バス・安置施設完備

鴻巣セレモホール
 鴻巣市本町2-1-11 Tel: 048-544-0088
 鴻巣駅から徒歩5分・安置施設完備

必要なものが入った安心の定額プラン《家族葬・一般葬・1日葬・火葬式対応》

LINE 友達登録募集中!

LINE QRコード

☆ 交通事故統計 ☆

—桶川市内の人身事故—

(毎年1月からの累計)

	令和5年 10月末	令和4年 10月末	対前年 同月比
件数	154件	133件	21件
死者数	1人	0人	1人
負傷者数	180人	154人	26人

放課後児童クラブ支援員登録試験について

詳しくは☎保育課☎788-4948

市では、市内の公立放課後児童クラブで勤務する支援員候補者の登録試験を行っています。

受付期間▶ 1月4日(木)～3月29日(金)

試験日時▶ 個別の連絡により決定

試験方法▶ 作文および面接

受付場所▶ 保育課

対象▶ 昭和43年4月2日以降に生まれた人

※資格要件や採用後の勤務条件など詳しくは、保育課で配布する受験案内や市ホームページをご覧ください。

持ち物▶ 履歴書および資格証の写し(見込み証明書などの原本)または卒業証明書(見込み証明書などの原本)

その他▶ 試験合格者は成績順に採用候補者名簿に登録し、必要に応じて順次採用します。また、採用予定者の人数が変動するため、登録されても採用されないことがあります。

申込み▶ 履歴書(写真添付)、資格証明書を持参のうえ、保育課へ。

詳しくはこちら▶



放課後児童クラブ補助員の登録者募集

詳しくは☎保育課☎788-4948

市内の公立放課後児童クラブ補助員の登録者を募集しています。

勤務場所▶ 放課後児童クラブ(市内小学校区)

勤務時間▶ 学校開校日：午後2時～6時30分

学校休業日：午前7時30分から午後6時30分のうち、1日4時間30分～7時間45分のシフト制(週1～5日勤務)

※勤務日数は各クラブの状況により変動します。

時給▶ 1,141円から

対象▶ 18歳以上(高校生不可)。経験・資格が無くても安心して働けます。

申込み▶ 履歴書(写真貼付)持参のうえ、保育課へ。

詳しくはこちら▶

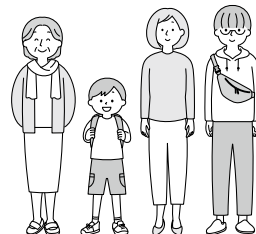

放課後児童クラブ看護師の登録者募集

詳しくは☎保育課☎788-4948

市内の公立放課後児童クラブで勤務する看護師の登録者を募集しています。

勤務場所▶ 放課後児童クラブ(市内小学校区)

勤務時間▶ 学校開校日：午後2時～6時30分

学校休業日：午前7時30分から午後6時30分のうち、1日4時間30分～7時間45分のシフト制(週1～5日勤務)

※勤務日数は応相談となります。

時給▶ 1,559円から

対象▶ 18歳以上(高校生不可)。

看護師免許所有者。経験年数、ブランク問いません。

必要に応じて児童への医療的ケアを行っていただきます。

申込み▶ 履歴書(写真貼付)持参のうえ、保育課へ。

詳しくはこちら▶

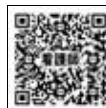



児童発達支援センターいずみの学園の 会計年度任用職員を募集します

詳しくは☎児童発達支援センター いずみの学園 ☎786-2306

	保育士・児童指導員	看護師
業務内容	利用児童の療育業務 (指導訓練など)	利用児童の看護業務 (健康管理、医療支援など)
勤務場所	児童発達支援センターいずみの学園(川田谷1991-1)	
給与など	・時給1,074円 ・期末手当(年2回) ・通勤手当(車通勤可) ・社会保険、雇用保険加入	・時給1,521円 ・通勤手当(車通勤可)
勤務日	月～金曜日の午前9時30分～午後2時 (4時間30分勤務、祝日を除く)	月～金曜日の午前10時～午後2時 (4時間勤務、週3日以上、祝日を除く) ※勤務日は要相談
申込み資格	保育士、幼稚園教諭または児童指導員資格を 有する人	看護師資格を有する人
募集人数	若干名	
採用	書類審査および面接	
募集期間	1月4日(木)～31日(水)(土・日・祝日を除く) 午前9時～午後5時	
申込み	履歴書(写真貼付、様式自由)および資格証の写しを持参のうえ、直接、児童発達支援センターいずみの学園へ。	

地域包括支援センター運営協議会委員を募集します

詳しくは☎高齢介護課 ☎788-4938

市では介護、健康、福祉などの高齢者の暮らしに関わる相談や問題に対応する総合相談機関として、地域包括支援センターを市内4か所に設置し、公正・中立性を確保し、適切かつ円滑な運営を図るため、医師、民生委員、介護サービス事業者などから構成された8人の委員による、地域包括支援センター運営協議会を設置しています。

この度、任期満了による次期委員を募集します。なお、運営協議会は地域包括支援センターの設置、運営、職員の確保に関することなどの審議を行っています。

【募集委員】

- ①介護保険第1号被保険者(65歳以上)1人。
- ②介護保険第2号被保険者(40～64歳)1人。

【任 期】

令和6年5月から3年間

【開催頻度】

年3回程度(報酬および費用弁償を支給します)

【応募方法】

- ・ 1月26日(金)までに、応募動機を400字程度にまとめ、住所、氏名、生年月日、電話番号を記入のうえ、郵送(〒363-8501 住所記入不要)で高齢介護課へ。

【選考】

- ・ 応募者数をもとに選考し、結果を通知します。



委員募集!

一緒に荒川太郎右衛門地区の自然再生に取り組む人を募集します

詳しくは☎荒川太郎右衛門地区自然再生協議会運営事務局 ☎049-220-0145

荒川太郎右衛門自然再生地は、失われつつある湿地環境が残る貴重な場所です。ここに暮らす在来の野生動植物を守るため、維持管理や生き物の観察会などの自然再生と一緒に取り組む人を募集します。

対 象▶どなたでも **募集期間**▶随時募集中 **費 用**▶無料
申込み▶応募用紙に必要事項を記入し、封書、FAXまたはメール(ktr-tarou@mlit.go.jp)で応募してください。



▼詳しくは
 こちら



第1回農業委員会総会のお知らせ

とき▼1月25日(木)午後2時
 ところ▼市役所3階会議室304
 傍聴を希望する人は、会場へお越しください。会場の都合で人数を制限する場合は、ご了承願います。会場変更などの詳細は、市ホームページ、または事務局に確認してください。次回の農業委員会総会は、2月27日(火)を予定しています。

詳しくは☎**農業委員会事務局**
 ☎788・4932

新たに民生委員・児童委員が委嘱されました

1月1日付けで、新たに1人が厚生労働大臣と埼玉県知事から民生委員・児童委員に委嘱されました。

民生委員・児童委員は、一定の区域を担当し、区域内を把握しながら地域での援助を必要とする人の相談や福祉活動を行うとともに、福祉に関する情報の提供や関係諸機関・施設などへ連絡・調整などを行っています。

担当地区▼おけがわ団地(24、29・31、36街区)

氏名▼佐藤 太一さん

詳しくは☎**社会福祉課**
 ☎788・4933

教育委員会第1回定例会のお知らせ

とき▼1月26日(金)午後2時
 ところ▼市役所4階会議室401
 傍聴を希望する人は、会場へお越しください。会場の都合で人数を制限する場合は、ご了承願います。また、次回の教育委員会は、2月19日(月)を予定しています。

詳しくは☎**教育総務課**
 ☎788・4965

国民健康保険税などの納付確認書を郵送します

令和5年中の国民健康保険税、後期高齢者医療保険料および介護保険料の納付金額は、確定申告の社会保険料控除として適用されます。保険料や保険料を納付した人(国民健康保険税は世帯主)に確認書類として、「国民健康保険税納付確認書」、「後期高齢者医療保険料納付確認書」、「介護保険料納付確認書」を、それぞれ1月下旬に送付します。

※年金天引きの支払額は、日本年金機構などから送付される源泉徴収票に記載されています。

詳しくは☎**保険年金課(国民健康保険)**
 ☎788・4941、**保険年金課(後期高齢者医療保険)** ☎788・4942または**高齢介護課** ☎788・4937

国民年金保険料の納付には口座振替が便利です

国民年金保険料の納付に口座振替を利用すると、手間が省け納め忘れを防ぐことができます。

金融機関の窓口やコンビニエンスストアでのお支払いが困難な人は、便利な口座振替をご利用ください。

当月分保険料の口座振替日は翌月末ですが、申し出により当月末に振替納付することで月50円割引となる「早割」制度や、現金(納付書)で納付するよりも割引額が多い「6か月前納」「1年前納」「2年前納」制度があります。

申込場所▼希望する金融機関、年金事務所または市役所(保険年金課) 持ち物▼身分証明書、通帳、金融機関届出印、基礎年金番号がわかるもの(年金手帳、基礎年金番号通知書または納付書など)

※「6か月前納(4月、9月分)」「1年前納」「2年前納」の申込期限は、市役所での申し込みが2月21日(水)まで、年金事務所での申し込みは2月29日(木)までとなります。なお、金融機関での申込期限は各金融機関により異なりますので、事前にご確認ください。

※令和6年度分から、年度途中でもまとめて振替できるようになります。

桶川市いきいき健康農園利用者を募集します

詳しくは☎**高齢介護課** ☎788-4940

貸農園を利用し、土に親しみ、野菜づくりを始めたい人を募集します。

【申込み対象者】

・市内在住の60歳以上の人で、他の「いきいき健康農園」を利用していない人

【利用料】

無料



【農園の場所および区画数(1区画20㎡程度)】

- 〈坂田地区〉
- 坂田第1農園(マミーマート桶川坂田店西側)⇒2区画
- 坂田第2農園(特別養護老人ホームべに花の郷北側)⇒6区画
- 坂田第4農園(おけがわ団地北側)⇒1区画

※農園の空き状況は変動しますので、詳細は問い合わせください。

詳しくは☎**保険年金課**
 ☎788・4943または**大宮年金事務所**
 ☎048・652・3399



人生の節目には国民年金の届出を

詳しくは☎保険年金課 ☎788-4943または
大宮年金事務所 ☎048-652-3399

国民年金は、日本に住んでいる20歳から60歳になるまでの人が加入する制度です。加入者は職業などにより、3つの種別に分かれます。

第1号被保険者

自営業者、アルバイト、
無職の人、学生など

第2号被保険者

厚生年金に加入している会
社員、公務員

第3号被保険者

第2号被保険者の被扶養配偶者（日本国内に住所が
あること）

就職、退職、結婚などにより加入の種別が変わるときは年金の届出が必要です。

届出の際は、基礎年金番号のわかるもの（年金手帳、基礎年金番号通知書または納付書など）と本人確認ができるもの（運転免許証やパスポートなど）またはマイナンバーカードが必要です（その他、必要なものは下表をご覧ください）。

資格関係					
	こんなとき	手続き内容	届出先(いずれか)	電子申請	必要なもの
1	20歳になったとき(厚生年金加入者以外)	不要 ※誕生日以降に基礎年金番号通知書、納付書などが送付されます			
2	会社を退職したとき	第1号被保険者の資格取得の届出	保険年金課	○	退職日が確認できる書類(離職票など)
3	配偶者が会社を退職したとき	第1号被保険者への種別変更の届出		○	
4	配偶者の扶養から外れたとき			○	
5	就職して厚生年金に加入したとき	第2号被保険者の資格取得の届出	勤務先	×	勤務先へ確認してください
6	結婚や収入の減少などで配偶者の扶養に入るとき	第3号被保険者への種別変更の届出	配偶者の勤務先	×	配偶者の勤務先へ確認してください
7	配偶者が会社をかわったとき	引き続き第3号被保険者の取得の届出		×	
8	海外に転出するとき(第1号被保険者)	第1号被保険者の資格喪失の届出	保険年金課	×	
		在外任意加入の資格取得の申出		×	預金通帳と届出印
9	海外から帰国するとき(第1号被保険者)	第1号被保険者の資格取得の届出		○	
		在外任意加入の資格の切替(喪失)の申出	×		

保険料関係					
	こんなとき	手続き内容	届出先(いずれか)	電子申請	必要なもの
10	保険料を口座振替で納めたいとき	口座振替納付(変更)の申出	金融機関・年金事務所・保険年金課	×	預金通帳と届出印
11	保険料をクレジットカードで納めたいとき	クレジットカード納付(変更)の申出	年金事務所・保険年金課	×	クレジットカード
12	保険料を納めるのが困難なとき	学生以外：免除・納付猶予の申請	保険年金課	○	場合により、雇用保険被保険者離職票など
		学生：学生納付特例の申請		○	学生証など
13	妊娠・出産したとき	産前産後免除の届出			×
14	保険料を追納するとき	追納の申請		×	

※届出内容により追加で必要な書類などが生じる場合もあります。 ※電子申請を行うにはマイナポータルの利用者登録が必要となります。

〈 広告 〉

心温まるご葬儀は当社へ

会館・祭壇・霊安室・使用料無料
返礼品2割引

桶川市 社会福祉協議会 指定業者です

プラザオオノ

「もしもの時、まずはご連絡ください」

365日 24時間受付 ☎ **0120-33-7475**

事前相談随時 北本店・桶川店・上尾店 <http://plaza-oono.com>

気になっているけれど、どうすれば…？
ご家族の為の

～無料 相続・贈与 ご相談～

随時受付しております！
お気軽にお問い合わせ下さい。お電話お待ちしております。

おかげ様で **43年** EK **榎本会計事務所**

桶川市坂田東2-8-1 ☎0120-808-511 榎本会計事務所

令和5年分 所得税の確定申告のご案内

**e-Tax (パソコンやスマホなどで申告)または
郵送での申告にご協力をお願いします。**

インターネットでらくらく確定申告書作り

確定申告には、自身のパソコンやスマホなどから国税庁ホームページ「確定申告書等作成コーナー」を利用するe-Taxが便利です。また、マイナポータル連携を利用すると、確定申告書の該当項目が自動入力されるため、給与所得の源泉徴収票、寄付金受領証明書、医療費通知情報などを1件ずつ入力する必要がなくなります。確定申告期間中は確定申告会場に出向くことなく、24時間いつでも自宅から確定申告をすることができますので、ぜひe-Taxをご利用ください。

※ e-Tax で送信するためには、事前に「マイナンバーカード」または「ID・パスワード」の発行が必要になります。

《確定申告などに関するお問合せ》

国税庁ホームページ「確定申告特集」をご覧ください。
「確定申告書等作成コーナー」の利用方法などについて紹介しています。



《e-Tax・作成コーナーの操作などに関するお問合せ》

「e-Tax・作成コーナーヘルプデスク」(☎0570-01-5901)
【受付】月～金曜日(土日祝日および12月29日～1月3日を除きます。)

「動画で見る確定申告」はこちら

e-Taxをもっと身近に もっと便利に スマホ申告！

(こんなあなたはスマホ申告！)

- 年末調整済で医療費控除やふるさと納税などの寄付金控除の申告をする人
- 年末調整が済んでいない人
- 2か所以上の給与所得がある人
- 年金収入や副業などの雑所得がある人
- 株式などの譲渡(特定口座)の申告をする人

(もっと便利に！)

- 給与所得の源泉徴収票をスマホのカメラ機能で読み取ると、
記載内容が入力画面へ自動反映されます。



確定申告書等作成コーナー



ふるさと納税をされた人へ

ふるさと納税ワンストップ特例を申請している場合であっても、確定申告をする場合は、**寄付金控除として申告する必要があります。**

e-Taxでの申告が難しいという人は…**郵送での提出**をお勧めします。

送付先▶上尾税務署(〒362-8504 上尾市西門前577)



上尾税務署の確定申告会場の開設について

ご注意

必要書類が不足する場合には、確定申告ができません。事前に国税庁ホームページなどで、必要書類をご確認のうえお越しください。マイナンバーカードをお持ちの人は、必ず持参してください。

※確定申告会場では、スマホ申告を基本とした相談体制としています。

※マイナンバーカードを利用して申告する場合は、パスワード(①数字4桁および②英数字6～16桁)が分かるようにしてお越しください。

※庁舎改修工事のため、2月下旬まで駐車場が大変狭くなっています。

◆確定申告会場の入場には、次の方法により発行される入場整理券が必要となります。

① 国税庁LINE公式アカウントを通じたオンラインでの事前発行

② 確定申告会場当日配付

※配付状況により、相談受付を終了する場合がありますので、

①の方法をおすすめします。



◀ 国税庁LINE公式
アカウント

【期間】 2月16日(金)～3月15日(金)(土・日・祝日を除く)
ただし、2月25日(日)は、開場します。

【時間】 相談**受付**：午前8時30分～**午後4時**
相談**開始**：午前9時から

【場所】 上尾市西門前577番地
上尾駅東口から朝日バス(羽貫駅行)(伊奈学園行)
に乗車、「上平支所前」下車徒歩3分

【所得税・個人消費税・贈与税の確定申告の問合せ】
上尾税務署代表電話番号 ☎770-1800
(自動音声案内に従い「0」番を選択してください)



商工会・青色申告会会員向け 青色申告対象者の確定申告相談会 ※要予約

【とき】 2月19日(月)・20日(火)、3月4日(月)

【場所】 桶川市商工会館(鴨川1-4-3)

【内容】 申告書の提出、受付

【対象者】 商工会、青色申告会の会員 ※新規加入も承ります。

事前予約および問合せ先 ☎ 桶川市商工会 ☎786-0903

※中止になる場合は、別途ご連絡します。

税理士による所得税確定申告書作成相談 ※要予約

【内容】 確定申告の相談および申告書の作成相談(費用無料)

【対象者】 所得が給与または年金のみ(600万円以下)の人で、医療費控除を受ける人(事前に医療費集計必須)・年の途中で就職・退職し、年末調整の済んでいない人など。

※上記の人でも配当収入、株・不動産などの譲渡がある人、不動産賃貸などの事業を営む人、住民税のみの人、住宅取得控除の初年度の人、雑損控除がある人は対象外となります。詳しくは予約時にご確認ください。

※発熱・体調不良などの人は相談をお断りする場合があります。

※中止になる場合は、別途ご連絡します。

① おけがわマイン3階(図書館前) イベント広場

【日時】 2月6日(火)・7日(水)

午前10時～午後1時/午後1時30分～4時30分

※無料駐車場はありません。

② 上尾県税事務所2階(上尾市南239-1)

【日時】 2月13日(火)・14日(水)

午前9時～正午/午後1時～4時

①② 事前予約受付

【日時】 1月19日(金)

午前10時～午後3時

※定員に達し次第、受け付けを終了します。

**事前予約および
問合せ先** ☎ 関東信越税理士会上尾支部事務局
☎776-8777 (土・日・祝日を除く)

税理士事務所における無料税務相談 ※要予約

【対象者】 上記対象者と同様

【日時】 2月2日(金)～15日(木)(土・日・祝日を除く)

午前9時30分～正午/午後1時～4時

※お近くの税理士事務所でご相談をいただきますが、税理士事務所により担当する日にちが異なりますので、まずは右記までお問合せください。

事前予約および問合せ先

関東信越税理士会上尾支部事務局

☎776-8777

(土・日・祝日を除く)

各種申告について

還付申告

- 令和5年中に退職などにより、年末調整を受けていない人で、源泉徴収額が納め過ぎになっている人
- 年末調整を受けた給与所得者で次に該当する人
 - ① 所得控除(社会保険料控除・生命保険料控除など)の追加がある人
 - ② 本人や家族の医療費を一定額以上支出した人
 - ③ マイホームの取得などで、住宅ローンがある人

確定申告

- 事業所得や不動産所得、譲渡所得がある人
- 給与所得者のうち、次に該当する人
 - ① 給与の収入金額が2,000万円を超える人
 - ② 給与・退職所得以外の所得金額の合計額が20万円を超える人
 - ③ 給与を2か所以上から受け取った人

申告に必要なもの

- ・ 還付金を受け取る預(貯)金の口座番号(申告者名義)のわかるもの
- ・ 所得を証明するもの(令和5年分の給与・公的年金などの源泉徴収票)
- ・ 社会保険料(国民健康保険や介護保険など)を支払った証明書や領収書
 - ※国民年金保険料については控除証明書の添付が必要となります。
- ・ 生命保険料、地震保険料などの支払証明書
- ・ 医療費控除の明細書
- ・ マイナンバー確認書類および身元確認書類
- ・ 利用者識別番号関係書類(税務署からのお知らせはがき・利用者識別番号などの通知・ID・パスワード方式の届出完了通知など)

医療費控除を適用される人へ

医療費控除は領収書の提出が不要となり、代わりに「医療費控除の明細書」の添付が必要です。

また、今まで領収書として使用できなかった健康保険組合などが発行する「医療費のお知らせ」(*)は、「医療費控除の明細書」に添付することで、「医療費控除の明細書」の記載を簡略化し、医療費を支払った証明として使用できますが、令和5年中に支払った医療費のみ対象となりますので、日付の確認をお願いします。

※「医療費のお知らせ」は、次の6項目が記載されたものをいいます。

- ① 被保険者などの氏名
- ② 療養を受けた年月
- ③ 療養を受けた者
- ④ 療養を受けた病院、診療所、薬局などの名称
- ⑤ 被保険者などが支払った医療費の額
- ⑥ 保険者などの名称

- ・ 税務署から記載内容の確認を求められる場合がありますので、領収書は5年間保存する必要があります。
- ・ 領収書の添付は必要ありません。

※医療費の控除額を計算していない(領収書だけ提出する)場合は、医療費控除を算定できませんのでご注意ください。

- 医療費控除の明細書は、市ホームページなどからダウンロードできます。また、下記の場所にも設置しています。

- ・ 桶川市役所本庁舎 2階 税務課前
- ・ 市立図書館
- ・ 加納公民館
- ・ 東公民館
- ・ 駅前子育て支援センター
- ・ 保健センター
- ・ 農業センター
- ・ 駅西口連絡所
- ・ 市民活動サポートセンター

確定申告書の提出の際には…

- ① 申告書に本人および扶養親族のマイナンバーを記載してください。
- ② マイナンバー確認書類および身元確認書類(いずれも本人分のみ)が必要です。

※マイナンバーカードを持っていない人は、以下のマイナンバー確認書類および身元確認書類が必要です。

マイナンバー確認書類 (次のうち1点)	+	身元確認書類 (次のうち1点)
<ul style="list-style-type: none"> ・ 通知カード ・ 住民票 ・ 住民票記載事項証明書 など 		<ul style="list-style-type: none"> ・ 運転免許証 ・ 健康保険証 ・ 障害者手帳 ・ パスポート など

◆ 本人以外(代理人)が申告をする場合は、次の確認書類が必要となります。

- ・ 本人の番号確認書類(マイナンバーカードなど)
 - ・ 代理人の身元確認書類(マイナンバーカードなど)
 - ・ 代理権の確認書類
- 法定代理人:** 戸籍謄本その他その資格を証明する書類
任意代理人: 委任状

公的年金などの収入が400万円以下の確定申告不要制度

公的年金などの合計金額が400万円以下であり、かつ源泉徴収の対象外の公的年金などの受給がない

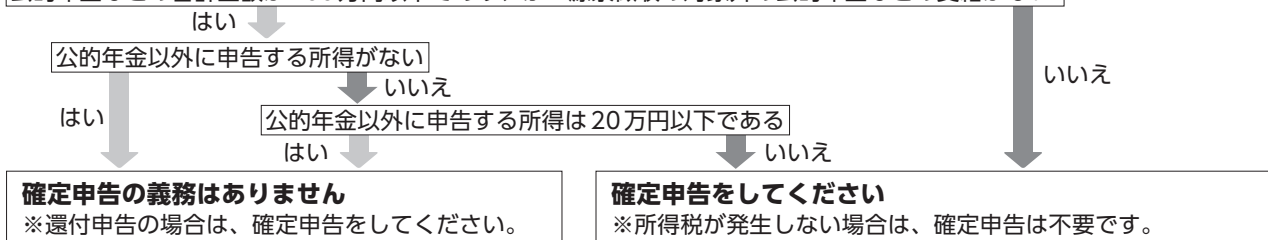



市の臨時会場について ※市県民税の申告については、「広報おけがわ2月号」でご案内します。

総合福祉センターのエレベーター改修に伴い、令和5年分申告受付は地域福祉活動センター（東公民館と同一敷地内、別棟）および市民活動サポートセンターで実施します。

例年と場所が変わるので、
お間違えのないようにご
注意ください。



受付方法

【受付日・会場・受付時間・受付地区】▶下の表のとおり

【対象者】所得が給与か年金のみの人

※事業・農業・不動産所得、雑損控除を受ける人、
土地や株式などの譲渡所得などの申告をする人、
住宅ローン控除を受ける人は、上尾税務署に提出
してください。

【持ち物】17ページの「申告に必要なもの」とおり

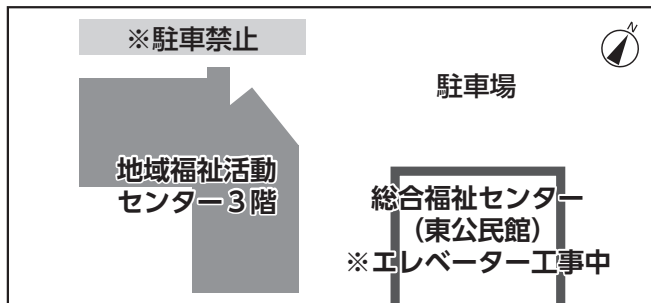

受付日	会場・受付時間	受付地区
2月14日(水)	地域福祉活動センター3階 午前9時～11時 午後1時～3時 ※22日(木)は午前中のみ	東・神明・泉
2月15日(木)		北・南・西
2月16日(金)		加納・赤堀・五丁台・舎人新田・倉田・小針領家・篠津
2月19日(月)		坂田東・寿・坂田西
2月20日(火)		末広
2月21日(水)		坂田
2月22日(木)		全地区(電子申告のみ)
2月26日(月)	市民活動サポートセンター (ベニバナウォーク桶川 1階) 午前10時～正午 午後1時30分～3時30分	川田谷
2月27日(火)		若宮・朝日・下日出谷東
2月28日(水)		下日出谷・下日出谷西
2月29日(木)		上日出谷・鴨川
3月1日(金)		上日出谷南

注意

- 給与か年金以外の所得を申告する場合は、上尾税務署へ問い合わせてください。
 - 地域福祉活動センターにはコピー機がありません。必要な書類は必ずコピーしてお持ちください（マイナンバーカードの場合は、両面のコピーをしてください）。
 - 市民活動サポートセンターで受付開始時刻に入場する人は、1階モール南口から入場ください。
- ※電子申告とは、マイナンバーカードや利用者識別番号を利用して、本人が確定申告などを行うことです。
※2月22日(木)は、e-Tax（パソコンやスマホなど）で職員が補助しながら申告します。
※受付人数により、会場での待ち時間が長くなることがあります。マイナンバーカードや利用者識別番号による電子申告、予約制の無料相談、税理士事務所における無料税務相談、郵送などを活用してください。

桶川市の会場で確定申告をする場合は、税務署が発行する利用者識別番号IDおよびパスワードが必要となります。事前にIDおよびパスワードを取得してください。

ID・パスワード発行会

※予約不要

【日時】1月10日(水) 午前9時～正午、午後1時～4時

【持ち物】・マイナンバーカード ・身分証明書(運転免許証など)
・在留カード ・障害者手帳(顔写真付きのもの)

※手続きは10分程度で完了します(後日税務署から通知が届きます)。
※代理人による申請はできません。必ずご本人がお越しください。
※ID・パスワードの発行は、近くの税務署でも受け付けています。
※ID・パスワードを既に取得している人は、手続き不要です。

【場所】桶川市役所3階 会議室304

【問合せ】上尾税務署 個人課税第1部門
☎770-1800(土・日・祝日を除く)
(自動音声案内に従い「0」番を選択してください)

女性活躍の推進に関する連携協定締結記念事業 桶川市男女共同参画フォーラム2024

詳しくは☎人権・男女共同参画課☎788-4907

主夫芸人で家政アドバイザーである講師が、「いろいろなかたちの家族」をテーマに語ります。



◀中村シュフさん

と き▶ 1月20日(土)
午後2時～3時30分
(午後1時30分開場)

と ころ▶ さいたま文学館
文学ホール

対 象▶ 一般
定 員▶ 200人【先着順】
講 師▶ 中村シュフさん

共催▶ 大和リース株式会社
株式会社ママスクエア

協力▶ 男女共同参画桶川市民の会
託児▶ 定員6人
(2歳～未就学児)

※保育を希望する人は、1月10日(水)までに、人権・男女共同参画課へ。

～中村シュフさんプロフィール～

1979年埼玉県生まれ。主夫・家政アドバイザー。大学で家政学を専攻し、家庭科・保健の教員免許を取得。卒業後はお笑い芸人となり、結婚を機に家庭に入る。主夫業のかたわら、講演会講師などで活躍中。

日本語ボランティア入門講座を実施します

詳しくは☎自治振興課☎788-4920

日本語を通じた外国人との交流に関心がある人向けに日本語ボランティアの入門講座を実施します。併せて、市内日本語教室の紹介を行います。

と き▶ 1月14日(日)午前10時～正午
と ころ▶ 桶川公民館 研修室I
対 象▶ 外国人との交流や外国人に日本語を教えることに興味がある人
定 員▶ 10人 **費 用**▶ 無料
申込み▶ 1月11日(木)までに電話・メール(jichi@city.okegawa.lg.jp)または直接、自治振興課へ。
講 師▶ 松尾 恭子さん

にほんごきょうしつ ふゆのコースのおしらせ

と き▶ 1月11日(木)～3月21日(木)
まいしゅうもくようび ごご 毎週木曜日 午後7時～8時30分
と ころ▶ おけがわこほうかん 桶川公民館
主 催▶ にほんごとも かい おけがわし 桶川市

消費生活センターからのお知らせ



消費者へのアドバイス

- ① 極端な低価格や煽り文句に釣られない!
- ② 複数社から見積もりを取り作業内容も確認!
- ③ 想定外の高額な請求には応じない!

桶川市消費生活センター
相 談 日▶ 毎週月～金曜日
(祝日を除く)
相 談 時 間▶ 午前10時～正午、
午後1時～3時30分
電 話▶ 786-3211(代表)



©埼玉県消費生活課



1月

の相談案内

● 桶川市役所・教育委員会 / ☎786-3211 (代表) FAX 786-0336

相談の種類	相談方法	相談員	相談内容	と き	と ころ	問合せ
◎ 法律相談(予約制)	対面 電話 WEB	弁護士	相続、金銭・賃貸借、離婚、相続などの法律全般についての相談	1月5日(金)・12日(金)・26日(金) 14:00~17:00 20日(土) 9:00~12:00 2月2日(金)・9日(金)・16日(金) 14:00~17:00 17日(土) 9:00~12:00	市役所相談室	
◎ 司法書士相談(予約制)	対面 電話 WEB	司法書士	相続、遺言、名義変更、会社設立登記、成年後見、少額民事訴訟(債務整理)などの相談	11日(木) 13:00~16:00 ※次回は2月8日(木) 13:00~16:00	市役所相談室	
◎ 行政書士相談(予約制)	対面 電話 WEB	行政書士	相続、各種契約書、内容証明、会社設立などの手続きの相談、成年後見制度のご案内、	4日(木) 13:00~16:00 ※次回は2月1日(木) 13:00~16:00	市役所相談室	
◎ 税務相談(予約制)	対面 電話 WEB	税理士	相続税や贈与税、その他税金についての相談	24日(水) 13:00~16:00	市役所相談室	秘書広報課
◎ 土地境界及び表示登記相談(予約制)	対面 WEB	土地家屋調査士	土地境界、測量、分筆、合筆、地目変更、建物の表示登記などについての相談	9日(火) 13:00~16:00 ※次回は2月13日(火)	市役所相談室	
マンション管理相談	対面 電話 WEB	マンション管理士	マンション管理組合に関することや近隣問題についての相談	26日(金) 10:00~12:00	市役所相談室	
住宅相談	対面 電話	建設団体の相談員	住宅の新築、増改築、修繕、工事、耐震などの相談	20日(土) 9:00~12:00	市役所相談室 ☎786-3211(代表)	
行政相談	対面 WEB	行政相談委員	国や公団・公社などへの要望や苦情についての相談	12日(金) 10:00~12:00 ※次回は2月9日(金) 10:00~12:00	市役所相談室	
多重債務相談	対面 電話	市役所職員	消費者金融などからの借金返済などに困っている人の相談	随時	市役所相談室 直通☎788-4901	
暴力団被害相談(予約制)	対面	上尾警察署職員	暴力団により被害を受けたり、困っていることについての相談	随時	市役所相談室	安心安全課
犯罪被害者相談	対面 電話	市役所職員	犯罪被害に関する総合的相談	市役所窓口(電話でも可)	市役所相談室	
女性相談(予約制)	対面 電話 WEB	専門カウンセラー	女性のためのなんでも相談	15日(月)・22日(月) 10:00~16:00	市役所相談室	人権・男女共同参画課
人権相談	対面	人権擁護委員	悩みごと・離婚問題・子どものいじめなどの日常生活でお困りのこととの相談	9日(火) 9:00~12:00	地域福祉活動センター	
福祉総合相談	対面 電話	社会福祉士	福祉に関する困りごとや不安についての相談	毎週月~金曜日(祝日を除く) 8:30~17:15	社会福祉課 ☎788-4933 社会福祉協議会 ☎728-2221	社会福祉課 社会福祉協議会
内職相談	電話 対面	内職相談員	内職に関する相談・案内	毎週水曜日・金曜日(祝日を除く) 10:00~15:00 (12:00~13:00を除く)	勤労福祉会館 直通☎773-1121 (水・金曜日)	産業観光課
消費生活相談	対面 電話	消費生活相談員	消費者トラブルや苦情など、消費生活全般についての相談	毎週月~金曜日(祝日を除く) 10:00~15:30 (12:00~13:00を除く)	市役所3階 ☎786-3211(代表)	自治振興課
子どもと家庭なんでも相談	対面 電話	子ども家庭支援員	子どもたち自身や親からの、家庭・幼稚園・学校などでの悩みや子育ての相談	毎週月~金曜日(祝日を除く) 8:30~17:15 (12:00~13:00を除く)	子ども未来課 直通☎788-4946	子ども未来課
子どものことばや運動面	対面	専門相談員	未就学児の発達についての相談	事前に電話で申し込み、日程調整して決定	子ども発達相談支援センター ☎787-5562	子ども発達相談支援センター
教育相談	対面 電話	専門相談員	子どもの教育やしつけについての悩みごと相談	原則毎週月~金曜日(祝日を除く) 9:15~16:30	桶川市教育センター 直通☎786-3237	学校支援課

※上記相談外での個別相談は、相談料が発生する場合があります。 ※◎の相談は、一年度に各1回のみ受けられます。

〈 広告 〉

“暮らしと事業の法務サポート” 土・日・祝も対応

相続手続 遺言書 成年後見

初回のご相談は**無料**です。
☎048-729-7001
まずはお電話でお問合せください。



高村行政書士事務所

行政書士 高村 健介 桶川市寿 1-4-20 (桶川駅東口徒歩2分 P有)



会員募集 ~入会説明会のお知らせ~

あなたの憧れのシニアパワーステーションおけがわ

市内に住んでいる60歳以上の仲間たちが「明るく、楽しく、元気に、健康で」働いています。

開催日時	開催場所
1月13日(土)午前10時~◎	桶川市シルバー人材センター (北1-12-10) ◆3/9はおけがわ団地集会所(坂田1214-182)
1月23日(火)午前10時~	
2月6日(火)午前10時~※	
2月20日(火)午前10時~	
3月9日(土)午前10時~◎◆	
3月19日(火)午前10時~	

※2月6日は女性対象説明会 ◎土曜日は要予約

公益社団法人 桶川市シルバー人材センター TEL 048-777-1920

情報ステーション

健康ステーション

いっしょにDOですか

まちの話題

情報ステーション

健康ステーション

いっしょにDOですか

まちの話題

「認知症ケア相談室」 を利用してください



在宅で認知症の人を介護している家族に対し、認知症ケアの具体的な方法についての相談を受けます。家族だけで悩まず、相談してください。
対象▼認知症の人（または認知症が疑われる人）を介護している家族
相談日▼1月12日(金)、2月9日(金)午前中（予約制）※予約多数の場合は、相談のうえ対応します。
相談を受ける機関▼認知症初期集中支援チーム
申込み・詳しくは☎高齢介護課
786・4938

認知症サポーター 養成講座



（令和5年11月末現在
受講者6,978人）



「認知症サポーター」とは、認知症という病気を正しく理解し、認知症の人とその家族が住み慣れた地域で生き生きと暮らし続けることができるよう支える応援者のことです。講座終了後には「認知症サポーター証」をお渡しします。
とき▼1月26日(金)午後2時～3時30分（午後1時40分から受付）
ところ▼市役所会議室305

定員▼10人 費用▼無料

持ち物▼筆記用具

申込み・詳しくは☎1月22日(月)までに、電話で、**高齢介護課**（☎786・4938）へ。

桶川市暮らしの総合相談会（無料）

内容▼弁護士・司法書士による法律問題（借金、離婚、相続、贈与、成年後見など）、社会福祉士による生活問題、精神保健福祉士によるこころの悩みの個別相談会（同じ経験を持つ相談員との面談も可）
とき▼1月21日(日)午前9時～正午
ところ▼保健センター

運営▼夜明けの会（桶川市委託事業）

申込み・問合せ☎平日午前10時～午後5時に夜明けの会（☎774・2862）へ。

埼玉司法書士会

遺言・相続無料相談会

とき▼1月20日(土)午前10時～午後4時

電話相談▼872・8055（予約不要・当日のみ通話可）

面談相談▼大宮ソニックシティ 803・804（事前予約制。1月18日(木)午後5時までに埼玉司法書士会事務局へ申込み）

申込み・問合せ☎埼玉司法書士会

事務局☎863・7861

埼玉県中央広域消防本部 応急手当（普通救命講習Ⅰ）講習

内容▼AEDを用いた心肺蘇生法（成人）、および大出血時の止血方法
※講習修了者には修了証を交付
とき▼2月17日(土)午前9時～正午（午前8時50分から受付、WEB講習受講者は午前9時50分から受付）
ところ▼埼玉県中央広域消防本部 3階災害対策室（鴻巣市箕田1638・1）

対象▼桶川市、鴻巣市、北本市に在住または在勤で中学生以上の人（再受講可）

定員▼30人【先着順】

※定員になり次第締め切り

費用▼無料

持ち物▼筆記用具※WEB講習受講者は、WEB講習受講証明書

その他▼①事前の体温測定とマスクの持参をお願いします。
②感染対策として、人工呼吸など一部実施できない項目もあります。

申込み・問合せ☎1月15日(月)（午前9時受付開始）～2月10日(土)までに、電話または直接、**桶川消防署**（北1・25・23 ☎773・1190）へ。

（特非）空き家対策協会 解決！相続・空き家の無料大 相談会

内容▼相続や空き家に関する個別相談のほか、専門家によるセミナーを開催
とき▼1月21日(日)午前10時～午後4時

ところ▼北本市文化センター3階 第1・2会議室

問合せ☎（特非）**空き家対策協会**
048・594・7914

落とし物をしてしまったら…

遺失物コールセンター ☎832-1429



平日(土・日、祝日および12月29日～1月3日を除いた日)

午前8時30分～午後5時15分

上記時間外は、警察署・交番へ問い合わせてください!

問合せ▶上尾警察署☎773-0110



今月の「おれんじカフェ」

認知症の人やその家族、地域住民など、どなたでも利用できます。専門職への相談や、入所している皆さんと体操やレクリエーションを通して触れ合いませんか。認知症への理解を深めていただくことにより、誰もが住みよい桶川市を目指しています。



★事前申込制。各開催場所に連絡のうえ、お越しください。

詳しくは☎高齡介護課☎788-4938

開催場所	開催日	開催時間(出入り自由)
桶川ケアセンターそよ風 上日出谷 1245-2 ☎ 789-3130	1月19日(金)	13:30~15:00
愛の家グループホーム桶川 朝日 2-10-15 ☎ 778-6603	1月11日(木)	13:30~15:00
グループホーム ふくとみ 川田谷 4993-3 ☎ 729-4072	1月18日(木)	13:00~17:00
特別養護老人ホーム 花ノ木の郷 加納 1824-1 ☎ 729-2222	1月21日(日)	9:00~15:00
特別養護老人ホーム クイーンズビル桶川 坂田 845-1 ☎ 728-8887	1月20日(土)	13:30~15:00
通所リハビリ事業所 ねむのき ※申込みなく当日参加可 川田谷 5830-1 ☎ 787-0311	2月4日(日) ★1月はお休みです	9:30~11:30

出張ハローワーク(桶川市求職相談会)を開催します(事前予約制)

内容▼ハローワーク大宮と連携し
専門相談員による求職相談会

とき▼1月24日(水)①午前10時②午前11時③午後1時④午後2時⑤午後3時
2月1日(木)①午前10時②午前11時③午後1時④午後2時⑤午後3時
(各回1人50分)

ところ▼市役所会議室 306
対象▼仕事を探している人
費用▼無料

持ち物▼ハローワークカードまたは雇用保険受給資格者証

その他▼ハローワークに求職登録がない人は当日求職登録をお願いします。

申込み・問合せ☎1月5日(金)午前10時から、電話で、産業観光課
(☎788・4928)へ。

埼玉眞北本県士整備事務所
県管理河川の雑草刈払い業務
担い手募集

県管理河川の雑草刈払い業務を担当する自治会などの団体を募集します。
作業時期▼6月~11月に2回または3回。午前8時30分~午後5時
作業箇所▼江川、赤堀川
募集団体▼自治会、NPOなどの非営利団体

第22回 桶協秋季グラウンド・ゴルフ大会の結果

と き▶10月12日(木)
参加人数▶75人
(男子41人・女子34人)
ところ▶城山公園
多目的広場
主 催▶桶川市
グラウンド・ゴルフ協会

(男子の部)

	氏名	所属	打数
優勝	清水 征吾	城山クラブ	63打 H3 2打数18
準優勝	新井 善郎	城山クラブ	69打 H2 2打数18
第3位	石坂 栄司	城山クラブ	71打 H2 2打数16

(女子の部)

	氏名	所属	打数
優勝	上利 綾子	城山クラブ	69打 H3 2打数12
準優勝	久保田 征子	中央クラブ	69打 H2 2打数17
第3位	森谷 道子	中央クラブ	71打 H3 2打数13

※Hはホールインワンの数です。

報酬費用▼1,000㎡で3万5千円程度
問合せ☎電話または直接、県北本県士整備事務所河川担当(北本市東間3・143 ☎048・540・8206)へ。