



桶川市携帯版公式サイト
http://www.city.okegawa.lg.jp/mobile

桶川市ホームページアドレス
http://www.city.okegawa.lg.jp

桶川市保健センター ☎786-1855
☎786-0096

桶川市役所 ☎786-3211
桶川市教育委員会 ☎786-9866

情報ステーション

健康ステーション

いつしよにDOですか

響の森情報

まちの話題

市民伝言板



桶川市人口ビジョンおよび桶川市まち・ひと・しごと創生総合戦略(案)について意見を募集します

市は、人口減少の克服に向け、今後の目指すべき将来の方向性を示す桶川市人口ビジョンおよび桶川市まち・ひと・しごと創生総合戦略(案)を策定しましたので、次のとおり意見を募集します。

閲覧・意見募集の期間▼1月26日(火)～2月24日(水)

意見を提出できる人▼

- 市内在住・在勤・在学の人
- 市内に事業所などを有する人
- 市に対して納税義務を有する人
- 本計画案に利害関係を有する人
- 閲覧場所▼企画課、情報公開コーナー、各公民館
- ※ホームページでも閲覧できます。

意見の提出方法▼指定用紙に必要事項を記入し、郵送(〒363-8501住所記入不要)、メール(kikaku@city.okegawa.lg.jp) または、直接、企画課へ。

提出された意見の取扱い▼市の考え方を踏まえて整理し、ホームページなどで公表します。

詳しくは☐**企画課**

飛行学校の一般公開について

旧熊谷陸軍飛行学校桶川分教場(飛行学校)は、土、日、祝日を中心に「NPO法人旧陸軍桶川飛行学校を語り継ぐ会」による一般公開が行われておりましたが、建物の老朽化および安全確保のため、平成27年12月以降の立ち入りを制限しており、現在見学できません。

市は、学校法人ものつくり大学と連携し、飛行学校の整備基本設計に取り組んでいます。安全な状態で再び皆さんが飛行学校を見学できるように整備を進めてまいりますので、ご理解、ご協力をお願いいたします。

詳しくは☐**自治文化課**

「元気 オケちゃん商品券」取扱期間終了間近のお知らせ

平成27年9月5日から市および桶川市商工会で販売した「元気 オケちゃん商品券」の利用期間は、1月11日(月・祝)までとなっています。利用期間を過ぎるといかなる場合でも使用できなくなりますので、ご注意ください。

詳しくは☐**元気 オケちゃん商品券**取扱事業主の皆さんへ

「元気 オケちゃん商品券」の金融機関における換金期間は1月29日(金)までとなっています。使用済みの商品券は期間内に取扱金融機関で換金してください。

詳しくは☐**産業観光課**または**桶川市商工会 ☎786-0903**

農業委員会および農地利用最適化推進委員の募集

農業協同組合法等の一部を改正する等の法律が平成27年8月28日に成立し、同年9月4日に公布されました。(平成27年法律第63号)

これに伴い、農業委員の選出方法が「公選制」から、市長が市議会の同意を得て任命する「任命制」に変更となります。

同法に基づき、農業委員および農地利用最適化推進委員の募集を行います。

委員の要件は「①農業に関する識見を有すること」、「②農地等の利用の最適化(担い手への農地利用の集積・集約化、耕作放棄地の発生防止・解消、新規参入の促進)に積極的に取り組むことができ、その他農業に関する調査等の職務を適切に行うことができること」などです。

応募に関しては、「氏名・住所・職業・年齢・性別・経歴・農業経営の状況・認定農業者の有無・推薦又は応募の理由等」の記載が必要となり、住所以外の記載内容については農業委員会に関する法律等に基づきインターネットなどにより公表されます。

また、委員の選任に関しては、応募内容などにより選考を行います。

戦争関連資料の提供にご協力をお願いします

戦後70年が経過した今、次第に戦争経験者は少なくなっています。また、貴重な資料も処分されたり、散失したりと戦争に関する記憶が失われつつあります。市では悲惨な戦争の記憶・平和の尊さを後世へ伝えるために、市民の皆さんから自宅などに眠る戦争に関する資料を寄贈してもらい、平和推進事業に役立てたいと考えています。この趣旨に賛同いただき、戦争資料の無償提供についてのご理解、ご協力をお願いします。

詳しくは☐**自治文化課**

収集の対象資料

- 写真(桶川分教場の映ったもの、戦時下の市民の様子など)
 - 手紙、手記、防災ずきん、ポスター、教科書、国民服など戦時中の生活を伺い知ることができもの
 - 出征のほり、千人針、軍服など当時の軍人に関するもの
 - 飛行機の部品、軍需品など陸軍に関するもの
 - 特攻隊員から譲ってもらった遺品
 - 戦争体験、戦後復興のエピソードなど
- 詳しくは☐**自治文化課**

桶川市旧熊谷陸軍飛行学校桶川分教場跡地整備管理基金への寄附ありがとうございます

平成27年10月31日現在の寄附件数は40件、金額は6,015,218円です。

前回の広報掲載(平成27年5月号)以降、寄附をいただいた方々についてお知らせします。

個人▶

鍋田文夫様 越阪部勝様
原島千晴様 氏名公表不可 2人

団体▶

桶川市写真連盟様
日本環境クリアア株式会社様
櫻花同士會様
株式会社増田紙業様
島村電業株式会社様
桶川市環境サービス事業協同組合様
下日出谷グランドゴルフクラブ様

※同日現在で入金が確認でき、氏名(名称)公表可の場合のみ掲載しております。

詳しくは☐**自治文化課**

埼玉中部資源循環組合への川島町の加入について

桶川市では、平成27年4月1日に設立された埼玉中部資源循環組合において、広域による新ごみ処理施設整備をすすめています。平成27年11月11日に埼玉県の許可を経て、平成27年12月1日から川島町が加入し、構成団体は9市町村(東松山市、桶川市、滑川町、嵐山町、小川町、川島町、吉見町、ときがわ町、東秩父村)となりました。

今後は、新ごみ処理施設の建設をはじめとした広域によるごみ処理を9市町村で取り組めます。

詳しくは☐**リサイクル推進課**



マンション管理基礎セミナー

内容▼①講演「あなたのマンションの管理は大丈夫ですか」管理・運営のチェックポイントを教えます
②「建物の長寿命化を考える」
③意見交換会

とき▼1月23日(土)①午後1時30分～3時50分②午後4時～4時45分

ところ▼さいたま文学館①文学ホール②講座室1

費用▼無料

申込み▼1月22日(金)までに電話または直接、建築課へ。

詳しくは☐**建築課**

桶川都市計画道路事業の認可のお知らせ

埼玉県が整備する、駅東口通り線および仲仙道線(駅東口通り線との交差点部)の事業について、国土交通省関東地方整備局長から認可されましたので、お知らせします。

都市計画事業の種類および名称▶桶川都市計画道路事業3・4・2号駅東口通り線および3・4・7号仲仙道線

施行者の名称▶埼玉県

事務所の所在地▶埼玉県北本県土整備事務所(北本市東間三丁目143番地)

事業地の所在▶桶川市寿一丁目、南一丁目、東一丁目および寿二丁目地内

詳しくは☐**駅東口整備推進課**

叙位を受章

つぎの方は、生前の功績が認められ叙位を受章されました。



元桶川市議会議員
小松 正夫さん
平成27年10月12日死去

詳しくは☎秘書広報課

薬事功労者厚生労働大臣表彰
受賞おめでとうございます

つぎの方は、薬事行政の推進への顕著な功績が認められ受賞されました。



増田 栄一さん

詳しくは☎秘書広報課

彩の国健康鉄人に認定されました

彩の国健康鉄人は、自ら健康づくりに積極的に取り組み、健康を維持しているだけでなく、運動や地域活動などで活躍している80歳以上の人を、埼玉県知事が認定するものです。桶川市では次の7人が認定されました。

- 扇谷 年弘さん、曾根 敏男さん
- 武本 芳一さん、田中 孝男さん
- 野武 富子さん、村田 四郎さん
- 最上 一さん

皆さんも、健康でいつまでも元気に活動し、「彩の国健康鉄人」を目指しましょう。



認定式（知事公館：11月6日）

詳しくは☎健康増進課

埼玉県知事表彰
受賞おめでとうございます

つぎの方々は、長年の功績が認められ受賞されました。



関根 武さん



渡邊二三雄さん



澁谷 光章さん

詳しくは☎秘書広報課

地方自治功労

消防功労

児童・青少年育成功労

渡邊 正敏さん（保健衛生功労）

教育委員長に選任されました

平成27年11月26日付で、新しく教育委員長に水村実男さんが選任されました。



水村 実男さん

詳しくは☎教育総務課

皆様の善意ありがとうございました

つぎの方々から寄附をいただきました。

- 入江武男 様 書籍11冊
- 下机 茂 様 絵画1点

詳しくは☎教育総務課



シラコバト賞
受賞おめでとうございます

つぎの方々は、長年にわたる地道な活動が認められ、11月14日に彩の国コミュニティ協議会から表彰されました。

受賞者氏名	表彰された活動項目
川田谷地区 社会福祉協議会	
河原塚 菊江さん	心のふれあいを深める活動
熊井 純子さん	
川田 勲さん	住みよいふるさとをつくる活動
櫻井 一成さん	



詳しくは☎自治文化課

桶川市子ども育成審議会委員募集

市では、次代を担う子どもたちが健やかに育つ社会の形成に寄与し、幅広い視点から子育て支援施策を審議するため、「桶川市子ども育成審議会」を設置しています。この審議会で、保育行政や「桶川市子ども・子育て支援事業計画」の推進に関する実施状況について、調査や意見を述べる委員を募集します。

資格▼市内に住民登録を有する20歳以上で、平日の会議などに参加できる人（会議は年3回程度）

任期▼2年間

募集人員▼2人

※選考により決定します。結果は、後日、本人に連絡します。

応募方法▼応募用紙に必要事項を記入し、「桶川市子ども育成審議会委員」に応募するにあたっての意見や考えを千字程度（様式自由）に、まとめて2月8日（月）までに郵送または直接、保育課（〒363-0024 鴨川1-4-1 保健センター内）へ。

※応募用紙は、保育課および子ども支援課に用意してあります。また、ホームページからダウンロードできます。

詳しくは☎保育課

「県民の日」記念作文コンクール
入賞・入選おめでとうございます

つぎの方々は、県内の小中学生の作文を対象としたコンクールにおいて、入賞・入選されました。



栗原 美百合さん
（加納小学校）



鈴木 慶亮さん
（桶川中学校）

詳しくは☎学校支援課

☆交通事故統計☆

— 桶川市内の人身事故 —
（毎年1月からの累計）

	平成27年 10月末	平成26年 10月末	対前年 同月比
件数	276件	271件	5件
死者数	1人	2人	-1人
負傷者数	327人	325人	2人

渡りきる 老いの歩幅に 待つゆとり

検察審査員に選ばれたら
ご協力をお願いします

交通事故、詐欺、脅迫などの犯罪の被害にあい、警察や検察庁に訴えたが、検察官がその事件を起訴してくれないなどの不満を持つ人のために検察審査会があります。

審査員は選挙権を持っている人の中から「くじ」で選ばれることになっていますので、ご協力をお願いします。また、相談も無料で受け付けています。※秘密は厳守します。

問合せ☎さいたま第一検察審査会事務局（さいたま地方裁判所内）
863-8714

今月の納期

市民税・県民税【第4期】

国民健康保険税

介護保険料

後期高齢者医療保険料

【第7期】

納期限…2月1日

納付は期限内に！

平成28年度臨時保育士・職員登録者募集

市では、次のとおり臨時職員の登録を募集しています。履歴書(写真添付)、資格証明書を持参の上、保育課まで申し込みください。

登録有効期限▼2年間

○保育所臨時保育士

対象▼保育士資格所有者(時間外勤務保育士は資格不要)

時給▼930円(平成27年度実績)

勤務場所▼市内公立保育所

勤務日時▼

【1日勤務】月～金曜日の午前8時30分～午後5時※月1、2回土曜日勤務あり

【午前勤務】月～金曜日の午前8時30分～午後0時30分

【午後勤務】月～金曜日の午後0時30分～5時

【月・金・土曜日勤務】月曜日および金曜日の午前8時30分～午後5時、土曜日の午前8時30分～正午

【時間外勤務】月～金曜日の午前7時～8時30分および午後4時30分～7時※月1、2回土曜日勤務あり

対象▼18歳以上(高校生不可)

時給▼930円(平成27年度実績)

勤務場所▼市内の放課後児童クラブ

勤務日時▼

【月～土職員】月～土曜日のうち、週5日、1日4.5時間以上

通常開室・午後1時～7時

一日開室・午前7時30分～午後7時

【土曜・休暇対処職員】月～土曜日のうち、週2日程度、1日4.5時間以上

通常開室・午後1時～7時

一日開室・午前7時30分～午後7時

※なお、一日開室や長期休みの場合は、5～8時間勤務となる場合があります。

○児童館臨時職員

対象▼資格所有者(保育士・幼稚園教諭・児童厚生員・その他これに準ずる資格)

時給▼930円(平成27年度実績)

勤務場所▼児童館(総合福祉センター内)

勤務日時▼月～日曜日のうち、週4日(午前9時～午後5時または午後1時～5時)

○子育て支援センター

対象▼資格所有者(保育士・幼稚園教諭・看護師など)

時給▼930円(平成27年度実績)

勤務場所▼駅前子育て支援センターまたは日出谷子育て支援センター

勤務日時▼月～金曜日のうち週2日(午前9時～午後5時)

詳しくは☎保育課

桶川市求職相談会および労働相談会

求職中の人を対象に、ハローワーク大宮、市社会福祉協議会および市関係課が連携して行う求職相談会を開催します。あわせて賃金・退職金や労働時間などの労働条件、採用や退職、労務管理上の問題など、労働者および経営者が抱えている労働問題について労働相談員が応える労働相談会を開催します。

とき▼1月18日(月)午前10時～午後4時(受付時間は午後3時30分まで、正午～午後1時は昼休み)

ところ▼分庁舎会議室1・2

対象▼仕事を探している人。仕事を探している人で、住居・生活支援を必要としている人。労働条件や労務管理上の問題を抱える労働者および経営者。

※ハローワークカードまたは雇用保険受給資格者証をお持ちの人は持参してください。ハローワークに求職登録の無い人は、当日求職登録を申し込みます。

費用▼無料

相談内容▼求職相談①職業相談・職業紹介②生活保護の相談および申請③住宅支援給付事業による住宅手当の支給相談④生活福祉資金貸付の相談および申請⑤多重債務相談⑥心

の健康相談(②・④は桶川市民に限る)。

労働相談①労働条件や労務管理などの相談

詳しくは☎産業観光課

地元企業による「若者就職面接会」を開催します

内容▼企業ブースで採用担当者と個別に面接

とき▼2月3日(水)午後1時～4時(午後0時30分～3時30分受付)

ところ▼上尾市文化センター

対象▼①平成28年3月高校・大学など新規卒業予定者②若年者(概ね44歳以下)

持ち物▼履歴書(複数枚)

参加企業▼2市1町の地元企業を中心に40社程度※詳細はホームページをご覧ください。

申込み▼不要

詳しくは☎産業観光課(上尾・桶川・伊奈地域雇用対策協議会事務局)

ウォームビズ・節電対策にご協力を

市では、3月31日までの間、次のとおりウォームビズ・節電対策を実施しています。ご理解、ご協力をお願いいたします。

服装▼重ね着をして寒さ対策をする。ノーネクタイでセーター、ハイネックなどの着用を認める。

エアコン▼20度以下の場合に使用し、設定温度を20度以下として午前8時30分以降にスイッチを入れ午後

5時でスイッチを切る。

照明器具▼原則一部消灯とする。昼休みは完全消灯。ただし、LEDなどの省電力照明器具設置箇所は対象外とする。

冷蔵庫▼原則使用禁止

その他電気器具▼使用禁止

パソコン▼自席を離れる場合はスタンバイモードにする。

時間外勤務▼エアコン・照明の使用を極力控える。

【市民の皆さんへ】

市民の皆さんも家庭でできる節電

対策にご協力をお願いします。

○エアコンのフィルターの掃除をこまめに行い、カーテンなどで冷気の進入をカットし、風向きは下向きにする。

○こたつ、電気カーペットについては、機器本体と床との間に敷物をし、こたつの掛け布団、敷き布団は2枚にする。

○冷蔵庫については、扉の開閉は短く少なくし、できるだけ放熱スペースをとる。

○温水洗便座のふたを閉める。

ほんの些細なことでも節電につながります。各家庭で省エネに工夫を凝らし、寒い冬を乗り切りましょう。詳しくは☎環境課

国民年金保険料の納付には口座振替が利用できます

口座振替を利用すると、保険料が自動的に引き落とされるので金融機関などに行く手間が省ける上、納め忘れもなくなり便利です。

また、口座振替には、当月分保険料を当月末に振替納付することにより、月々50円割引される早割制度や、現金納付よりも割引額が多い6か月前納、1年度前納、2年度前納もあります。

1年度前納、2年度前納の申込期限は毎年2月末までです。

口座振替を希望する人は、納付書または年金手帳、通帳、金融機関届出印を持参の上、希望の金融機関または年金事務所へ申し出てください。

問合せ☎大宮年金事務所☎652-3399

人生の節目には国民年金の届出を!

20歳から60歳になるまでの40年間は、全員が国民年金に加入します。職業などにより、加入の種別は3つ[第1号被保険者(自営業、学生など)・第2号被保険者(会社員や公務員)・第3号被保険者(会社員や公務員の被扶養配偶者)]に分かれます。結婚や就職などにより加入の種別が変わるときは年金の届出が必要です。

Table with 3 columns: 国民年金に加入する (こなたとき), 国民年金保険料を納める (手続き), 国民年金保険料を納める (届出先)

※届出の際は年金手帳を持参しましょう。
※届出の内容により、届出先が異なりますので、手続きの際には必ずご確認ください。

詳しくは☎保険年金課または大宮年金事務所☎652-3399

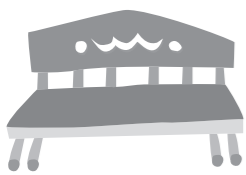

国民健康保険税などの納付確認書を郵送します

平成27年中に国民健康保険税、後期高齢者医療保険料および介護保険料を納付した人(国民健康保険税は世帯主)に、「国民健康保険税、後期高齢者医療保険料および介護保険料納付確認書」を、それぞれ1月下旬に送付します。所得税、市県民税の確定申告を行う際に利用してください。

※年金天引きの支払額は、日本年金機構などから送付される源泉徴収票に記載されます。

詳しくは☑保険年金課または高齢介護課

介護認定調査員の登録者募集

応募資格▼①介護支援専門員②保健師、看護師、理学療法士、作業療法士、社会福祉士または介護福祉士であって当該資格に係る業務に従事した期間が5年以上ある人

職務▼要介護認定のための訪問調査
募集人員▼若干名、週3〜4件程度の調査が可能
賃金▼認定調査1件当り3,720円
応募方法▼介護認定調査員登録申請書

請書(高齢介護課で配布)に必要事項を記入の上、上記資格の免許証(写)と合わせて高齢介護課へ。詳しくは☑高齢介護課

競争入札参加資格登録(競争入札参加願)の追加受付

市が発注する①その他の業務(建築施設維持管理業務およびその他役務の提供などの業務)の委託②物品の購入や借入れに係る競争入札などに参加を希望する業者の資格審査を次のとおり受け付けます。今回は追加登録のため、既に登録している場合は不要です。

※なお、桶川市に登録すると、自動的に埼玉県央広域事務組合の名簿にも登録されます。

受付期間▼2月1日(月)〜15日(月)
受付方法▼郵送(書留不可)または宅配便※持参不可

登録有効期間▼4月1日〜平成29年3月31日

提出書類▼提出要領を参照
※提出要領、申請用紙はホームページからダウンロードできます。詳しくは☑契約管財課

桶川市教育委員会第1回定例会

とき▼1月27日(水)午後2時
ところ▼仮設庁舎会議室303
傍聴を希望する人は、会場へお越しください。会場の都合で人数を制限する場合は、ご了承願います。今回は2月25日(木)の予定です。詳しくは☑教育総務課

平成28年度桶川市発達障害・情緒障害通級指導教室「大空(おぞら)」への入級希望のご案内

市内各小学校に在籍する児童を対象として、通級指導教室「大空」を開設しています。通級指導教室は、地域の小学校に通いながら学校生活や日常生活がより豊かに送れるように支援します。日常生活の中で「落ち着きがなく気持ち不安定である」「特定のものに強いこだわりがある」「友達とのかかわりや集団行動が苦手」など、お子さんの発達について心配な場合はご相談ください。開設日時▼指導期間は小学校の授業日と同じ、原則週2単位時間(90分)
開設場所▼桶川西小学校および川西小学校内、通級指導教室「大空桶川西小教室」「大空加納小教室」
指導内容▼個別指導を中心に、必

シリーズ 明日のあんしん ~高齢者の暮らしを支える~⑥

住み慣れた地域で自分らしい暮らしができるように

詳しくは☑高齢介護課

高齢化が進む中で、住み慣れた地域で自分らしい暮らしができるように、介護保険法が改正され、高齢者を地域で支える体制づくりを目指し検討しているところです。

シリーズ6回目は、体制づくりを支える「自助・互助・共助・公助」についてお伝えします。

高齢者が在宅で暮らし続けるために、4つの支援と役割分担を補完しあう形での体制づくりの視点が必要と言われています。

まず、自助・互助・共助・公助という4つの「助」の違いについてお伝えします。

自助：自分の力で住み慣れた地域で暮らせるように、介護予防に取り組む、家族に協力を得る、市場サービスを利用するなど自発的に生活課題を解決する力。

互助：友人、近所同士など個人的な関係性をもつ人間同士が助け合い、それぞれが抱える生活課題をお互いが解決しあうこと。また、それらの活動を発展させ、地域住民や住民ボランティア団体の活動、自治会や老人会などがそれにあたります。

共助：介護保険制度に代表される社会保険制度およびサービス

公助：自助・互助・共助でも支えることが出来ない問題に対して、最終的に対応する制度。例えば、生活保護などがそれにあたります。

全ての基本となるのは「自助」です。健康で自分らしく暮らしていきたいという気持ちと、自分自身を大切に尊厳を持ちながら生活を行うという心構えと行動が最も大切なことであり、4つの「助」の中心は「自助」になります。しかし、自助だけでは、これまで暮らしてきた地域での生活が難しくなります。自分自身で行き詰った時のサポートが必要であり、時によっては、自身がサポートする側に回ることもでき、役割を持ち続けられることができる、人と人同士が支える「互助」が必要となります。高齢者の増加に伴い、高齢者の独り暮らしや高齢者のみの世帯がより一層増加することが予測され、地域で相互に支え合う「互助」の役割が期待されています。

互助で難しい課題には、「共助」が登場します。「自助」を支え、「互助」の負担を減らし、バランスを整えます。「自助・互助・共助」で支え合っても、どうしても解決できない課題には、最終的に「公助」が対応します。つまり、それぞれが独立しあうわけではなく、関与しあうことで最大限の効果を発揮します。

桶川市では、4つの「助」の視点のもと、これからの地域づくりのために、「現在取り組んでいること」「あったらいいな」などを市民の方々と考える「地域包括ケア意見交換会」を実施しました。今回は、「地域包括ケア意見交換会」の様子をお伝えします。

＜地域包括支援センター社会福祉協議会主催 認知症サポーター養成講座＞

認知症サポーターの養成を行います。

とき▶1月25日(月)午後1時30分から ところ▶地域福祉活動センター(末広2-8-8)

申込み▶1月5日(火)から地域包括支援センター社会福祉協議会☎728-2265へ申し込みください。



＜広告＞

Advertisement for '羽生霊園' (Hane no Reien) featuring '樹木葬' (Tree Burial) and '墓所販売中' (Gravestone Sales). Includes contact info: 0120-100-138.

図書館の休館について

蔵書の点検など、館内特別整理を行いますので、次の期間、市立図書館および川田谷分室を休館します。

期間▶2月8日(月)〜15日(月)

なお、本などの返却は、通常通りブックポストをご利用ください。

※CDを除く。

詳しくは☑市立図書館

要に応じて小集団指導を行い、発達障害・情緒障害の状態の改善を目指します。対象児童▼通常の学級に在籍し、保護者の申し込みにより所定の手続きを経て、通級による指導の対象とすることが適当と認められた児童
申込期間▼2月1日(月)〜12日(金)
提出書類▼通級指導教室入級希望カード
※用紙は学校支援課または市内各小学校にあります。
提出先▼平成28年4月入学予定のお子さんは学校支援課、現在1年生〜5年生の児童は在籍校の学級担任
その他▼①児童の送迎および相談・指導は、保護者同伴となります。児童のみの指導は受けられません。
②通級時は出席扱いとなります。
詳しくは☑学校支援課

1月10日は「110番の日」
110番は県民と警察を結ぶ緊急通報の専用電話です

県警では、1月10日を「110番の日」として、110番の正しい利用を呼びかけています。
緊急性のない各種照会や間違い、いたずらなどの通報は、緊急を要する110番通報への対応を遅らせる原因にもなっています。
110番は、事故・事件に遭ったときや、これらを目撃したときなど、警

察官に一刻も早く現場に来てほしい場合に利用する「緊急通報の専用電話」です。
緊急を要さない要望・相談・苦情・各種照会先

○けいさつ総合相談センター ☎9110または048-822-9110
(祝日、年末年始を除く月々金曜日の午前8時30分～午後5時15分)
○上尾警察署 ☎773-0110
詳しくは☎安心安全課

交通事故被害者のご家族への援護金について

埼玉県交通安全対策協議会では、県内に在住する交通遺児等を対象に、援護一時金を給付しています。
※「交通遺児等」とは、交通事故(陸海空全て)により死亡または重い障害を負った保護者に養育されている平成9年4月2日以降に生まれた乳幼児、児童、生徒。

■支給対象になる同居世帯の総所得額

交通遺児等の人数	同居世帯の総所得額
1人	2,740,000円以下
2人	3,120,000円以下
3人	3,500,000円以下
4人	3,880,000円以下
5人以上	4,260,000円以下

給付額▶子ども1人につき年額10万円
給付時期▶4月末日(給付決定通知書を送付)
申請書類▶市役所、および教育委員会の窓口で配布
提出期限▶1月31日(日)
提出先▶みずほ信託銀行浦和支店に郵送または持参
住所:さいたま市浦和区高砂2-6-18
電話:822-0191
問合せ▶県防犯・交通安全課 ☎830-2958

普通救命講習会I

内容▶AEDを用いた心肺蘇生法(成人)、大出血時の止血方法など
※講習修了者には修了証を交付
とき▶2月21日(日)午前9時～正午(8時45分から受け付け)※応急手当WEB講習受講者は、受講時間が開始より1時間免除されます。
ところ▶埼玉県中央広域消防本部災害対策室
対象▶鴻巣市・桶川市・北本市に在住または在勤の中学生以上
定員▶30人【先着順】
費用▶無料
持ち物▶筆記用具、WEB講習受講者は当消防本部発行の受講証明書(スマートフォン・タブレット端末PCの画面提示でも可)
申込み▶2月14日(日)までに電話または直接、鴻巣消防署へ。
問合せ▶鴻巣消防署救急担当 ☎048-597-2005

桶川市いきいき健康農園利用者を募集します

市では、高齢者の健康維持や生きがい対策の一環として農園整備を行い、土に親しみ、野菜づくりなどを始めたい利用者を募集します。
対象▶市内に在住する60歳以上で、

消費生活センターからのお知らせ

高齢者を狙う「次々販売」に気をつけて!

【事例1】60歳代 女性
無料着付け教室の折込チラシを見て友人を誘い、生徒数名に一人の先生がつく授業を週1回受けることになった。1か月後、先生から「着物のセミナーがある。見るだけでいいから」と誘われた。セミナー終了後の販売会で販売員から袋帯や帯締めを勧められ、断りきれずに購入契約をした。翌月もセミナーに誘われ、長時間の勧誘と買っしかない状況の中、訪問着、帯留めを購入してしまった。今後もセミナーなどで更に商品の購入をさせられるのが心配。どうしたらよいか。
【事例2】70歳代 男性
2年ほど前に、A社が突然訪ねてきて株式投資の勧誘を受けた。「株に興味がない」と断ったが「必ず儲かります」と勧誘され、200万円を株券を購入した。2週間後、A社から電話があり「値上がり確実な未公開株がある。今買えば損はない」と言われさらに100万円の追加投資をしてしまった。この2年間で次々と追加投資し合計550万円を払った。最近では生活費まで投資に充てている。契約書はもらったが、商品について詳しい説明はなかった。友人に話したら詐欺ではないかと言われた。

消費者へのアドバイス

- ①自分に必要な契約がよく考えましょう。不要ならはつきり断ることが大切です。
- ②訪問販売の場合は契約書面を受け取った日から8日間はクーリング・オフができます。
- また、事例1のようなケースでも書面にクーリング・オフの記載があるなど、クーリング・オフができる場合もあります。
- ③すぐに契約せず、家族や周りの人に相談したり、複数の業者から見積もりを取って、検討することが必要です。

- ④認知症の高齢者は「成年後見制度」を利用しましょう。
- ⑤心配なときは、桶川市消費生活センターに相談してください。

桶川市消費生活センター
相談日▶毎週月・火・木・金曜日(祝日を除く)
相談時間▶午前10時～正午、午後1時～3時30分
電話▶786-3211
※相談の際には、契約書や経緯をまとめた資料を必ずお持ちください。

さいたま地方法務局での国籍事務の取扱いが変更されます

1月4日(月)から、さいたま地方法務局での国籍事務の取扱いが変更され、県内に住所を有する人の次の届出または申請などについては、さいたま地方法務局戸籍課において手続きをすることになります。
○帰化許可申請▶外国人が日本国籍取得のため、法務大臣に申請するもの
○届出による国籍取得▶国籍法に定められた外国籍の人が、届出することによって日本国籍を取得するもの
○国籍離脱▶日本国籍とそれ以外の

他の「いきいき健康農園」を利用していない人
農園の場所・区画数▶下日出谷地区 50区画程度(1区画20㎡程度)【多数抽選】
費用▶無料
申込み▶1月4日(月)～13日(水)に、高齢介護課備え付けの申請用紙に記入し、窓口へ提出してください。
利用期間▶2月上旬から
詳しくは☎高齢介護課

養心堂鍼灸指圧治療院

地域の皆様の健康維持を目指します。送迎・出張可。ソフトな指圧・やさしい鍼灸を心掛けて治療します。腰痛・肩凝り・自律神経失調などでお悩みの方、お電話下さい。電話 048-871-5124 桶川市泉1-9-34
http://www.youshindou-shinkyuu.biz/toppage.html

平成27年度危険物取扱者試験(第8回)

消防法で定められる数量以上の危険物を貯蔵し、または取り扱う人は危険物取扱者免状が必要です。

試験日	種類	会場	受付期間
3月6日(日)	全種類	東京国際大学(川越市)	1月28日(木)～2月10日(水)

※試験のための準備講習会もあります。
願書提出▶(助)消防試験研究センター埼玉県支部試験係(〒330-0062さいたま市浦和区仲町2-13-8ほまれ会館2階)
願書配布・問合せ▶桶川消防署管理指導課 ☎773-1190または埼玉県中央広域消防本部予防課 ☎048-597-2004(平日午前8時30分～午後5時15分)

国籍を持つ重国籍の人が日本国籍を離脱する手続
○その他の国籍に関する相談
問合せ▶さいたま地方法務局戸籍課 ☎851-1000

相談	相談員	相談内容	とき	ところ	問合せ
法律相談(予約制)	弁護士	相続、金銭・賃貸借、離婚・相続などの法律全般についての相談	8日(金)・22日(金)・29日(金) 14:00~17:00 16日(土) 9:00~12:00 2月5日(金)・12日(金)・26日(金) 14:00~17:00 20日(土) 9:00~12:00	仮設庁舎相談室	
司法書士法律相談(予約制)	司法書士	相続、遺言、名義変更、会社設立登記、成年後見、少額民事訴訟(債務整理)等の相談	14日(木) *次回は2月4日(木) 13:00~16:00	仮設庁舎相談室	
行政書士相談	行政書士	成年後見制度、相続、各種契約書、内容証明、会社設立などの手続きの相談	7日(木) *次回は2月1日(月) 13:00~16:00	仮設庁舎相談室	
税務相談	税理士	相続税や贈与税、その他税金についての相談	27日(水) 13:00~16:00	仮設庁舎相談室	秘書広報課
住宅相談	建設団体の相談員	住宅の新築、増改築、修繕、工事、耐震などの相談	16日(土) 9:00~12:00	仮設庁舎会議室201 電話可 ☎786-3211	
マンション管理相談	マンション管理士	マンション管理組合に関することや近隣問題についての相談	27日(水) 10:00~12:00	仮設庁舎相談室	
行政相談	行政相談委員	国や県、公団・公社等への要望や苦情についての相談	8日(金) *次回は2月5日(金) 10:00~12:00	仮設庁舎相談室	
多重債務相談	市役所職員	消費者金融等からの借金返済などに困っている方の相談	随時	仮設庁舎相談室 直通☎786-3450	
暴力団被害相談(予約制)	上尾警察署職員	暴力団により被害を受けたり、困っていることについての相談	随時	仮設庁舎相談室	安心安全課
女性相談(予約制)	県外の専門カウンセラー	女性のためのなんでも相談	4日(月)・25日(月) 10:00~16:00	仮設庁舎相談室	人権・男女共同参画課
人権相談	人権擁護委員	悩みごと・離婚問題・子どものいじめなどの日常生活でお困りのことへの相談	12日(火) 9:00~12:00	地域福祉活動センター	
内職相談	内職相談員	内職に関する相談・案内・ハローワークの求人情報の閲覧	毎週水・金曜日(祝日を除く) 10:00~15:00	勤労福祉会館 直通☎773-1121(水・金曜日)	産業観光課
消費生活相談	消費生活相談員	消費者トラブルや苦情など、消費生活全般についての相談	毎週月・火・木・金曜日(祝日を除く) 10:00~15:30(12:00~13:00を除く)	仮設庁舎2階 電話可 ☎786-3211	自治文化課
こどもと家庭なんでも相談	家庭児童相談員	親や子どもからの、家庭・幼稚園・学校などでの悩みや子育ての相談	毎週火・木曜日(祝日を除く) 10:00~16:00	駅前子育て支援センター 直通☎777-7708	こども支援課
こどものことばや運動面	専門相談員	未就学児の発達についての相談	事前に電話で申し込み、日程調整して決定	児童発達支援センター分室 ☎787-5562	児童発達支援センター分室
教育相談	専門相談員	子どもの教育やしつけについての悩みごとの相談	毎週月~金曜日(祝日を除く) 9:00~17:00	桶川市教育センター 直通☎786-3237	学校支援課
心配ごと相談	民生委員	さまざまな心配ごとの相談	毎週土曜日(祝日を除く) 13:00~15:00	地域福祉活動センター 直通☎728-2369	社会福祉協議会
結婚相談	民生委員	結婚を望む方の相談	毎週土曜日(祝日を除く) 13:00~15:00	地域福祉活動センター	

健康づくり

「糖尿病による腎不全」

糖尿病は血液中の糖(血糖値)が高くなることでさまざまな障害を引き起こします。これを糖尿病の合併症といいます。特に、神経目の網膜、そして腎臓で糖尿病特有の合併症が起きてしまいます。これらを糖尿病の3大合併症といえます。ちなみにこれらとは別に、脳卒中や心筋梗塞など他の血管の合併症も起きやすくなりますが、糖尿病特有ではないので区別されません。

さて、腎臓の合併症を糖尿病性腎症といいます。はじめのうちは自分で感じる症状(自覚症状)はほとんどありません。このような時でも腎臓が進行していれば、尿を調べるとアルブミンという物質やその他のタンパクが検出されます。尿検査で、腎臓がどこまで進んでいるかがはじめてわかるのです。

糖尿病の治療がうまくいかない、あるいは糖尿病を放置しておく、さらに腎臓が進んで、腎臓の働きが落ちていきます。それでも自覚症状は表れにくく、腎臓の働きが

本来の10%くらいになってはじめて、むくみやだるさなどの症状が出てきます。この状態が腎不全で、命を保つぎりぎり状態です。

そしてさらに悪化した場合は腎臓の代わりとなる「透析」といういわば人工腎臓のような機械による定期的な治療が必要になります。透析の治療は一般的には4時間くらいかかり、それを週3回つづけていかなければいけません。したがって、透析に時間をとられることで、本人に大きな負担がかかります。さらに、医療費もかかります(1か月で一人当たり約40万円)。我が国では本人の費用負担が少なくなる制度になっていますが、大半の医療費を国などが負担します。

現在は、新たに透析が必要な腎不全の半分は糖尿病性腎症によるため、医療費の面でも我が国の大きな問題となってきたのです。

【(社) 桶川北本伊奈地区医師会】