



情報ステーション

OKEGAWA Information Station

5月

駅東口の整備について

現在、市民の皆さんに駅東口を安心、安全にご利用いただけるよう整備事業を進めており、駅前広場は必要となる用地の約60%を取得し、駅通りと中山道の一部は、用地の取得に向けた測量や建物調査等を埼玉県が進めています。

また、道路の整備事業と並行して、桶川駅東口自由通路へのエレベーター等の設置に向けた現況調査を実施したほか、地区のまちづくりに向けた基本計画案を作成し、交通ネットワークの改善に向けた検討なども進めています。

これら駅東口の事業に関する情報については、桶川市のホームページにも掲載しています。今後とも、機会をとらえて市民の皆さんへの情報提供に努めてまいります。



(駅前広場の整備例)

詳しくは☎駅東口整備推進課

第2次桶川市子供読書活動推進基本計画(案)について意見を募集します

桶川市教育委員会では「第三次子供の読書活動の推進に関する基本的な計画」、「埼玉県子供読書活動推進計画」に基づき「第2次桶川市子供読書活動推進基本計画(案)」を策定しましたので、次のとおり意見を募集します。

意見の提出方法▼指定用紙に必要事項を記入し、郵送(〒363-8501住所)

- 市内に在住・在勤・在学の人
市内に事業所などを有する人
市に対して納税義務を有する人
本計画案に利害関係を有する人
閲覧場所▼学校支援課、情報公開コーナー、各公民館、各図書館
ホームページでも閲覧できます。

記入不要)、ファックス(786-0336)、メール(gakkou@city.okegawa.lg.jp)または直接、学校支援課へ。
提出された意見の取扱い▼市の考え方などを踏まえ整理し、ホームページなどで公表します。
詳しくは☎学校支援課

桶川市学校施設老朽化対策基本計画(案)について意見を募集します

市は保有する学校施設(建築物)について、今後の老朽化対策及び維持保全に関する基本計画(案)を策定しましたので、次のとおり意見を募集します。

意見の提出方法▼指定用紙に必要事項を記入し、郵送(〒363-8501住所)

- 市内に在住・在勤・在学の人
市内に事業所などを有する人
市に対して納税義務を有する人
本計画案に利害関係を有する人
閲覧場所▼教育総務課、情報公開コーナー、各公民館
ホームページでも閲覧できます。

保育所・放課後児童クラブの年度途中入所申込受付について

5月以降の保育施設(保育所・認定こども園・小規模保育施設・放課後児童クラブ)の年度途中入所の申し込みを受け付けています。就労証明書など、勤務先で記入するものがありますので、申込書類は余裕をもってご用意ください。詳細については、保育課で配布している入所案内をご覧ください。

入所基準▼保護者(同居する祖父母を含む)が就労、妊娠・出産、病気・けが、介護・看護、災害復旧、就学などにより家庭において保育ができないことが常態であるもの

- 保育施設の受付期間
毎月1日入所 希望月の前月10日(土日祝日の場合は前日)まで
放課後児童クラブ受付期間
毎月1日入所 希望月の前月15日(土日祝日の場合は前日)まで
夏休み 6月15日まで

提出された意見の取扱い▼市の考え方などを踏まえて整理し、ホームページなどで公表します。
詳しくは☎教育総務課

放課後児童クラブ嘱託支援員(放課後児童支援員)募集

放課後児童クラブで6月1日から勤務できる嘱託支援員を募集します。
試験日▼5月18日(水)午前9時から
試験会場▼保健センター
試験方法▼作文および面接
募集人員▼1人
申込資格▼昭和33年4月2日以降に生まれた人
申込み▼5月16日(月)までに、履歴書および資格証の写し(見込証明書などの原本)または卒業証明書(見込証明書などの原本)を保育課へ持参してください。

※資格要件や採用後の勤務条件など詳しくは、保育課で配布する募集案内やホームページをご覧ください。
詳しくは☎保育課



《冬休み》11月15日まで
《春休み》平成29年2月15日まで
受付場所▼保育課
詳しくは☎保育課

放課後児童クラブ夏休み保育スタッフ募集

放課後児童クラブでは夏休み期間中の保育スタッフを募集します。
勤務場所▼放課後児童クラブ(市内各小学校区)
勤務日▼7月中旬～8月末の月・土曜日(週3～5日程度)
勤務時間▼午前7時30分～午後7時(1日5～8時間のシフト制)
年齢▼18歳以上(高校生不可)
募集人員▼30人程度
申込み▼履歴書(写真貼付)持参のうえ保育課へ。
詳しくは☎保育課

平成28年度固定資産税・都市計画税納税通知書のお知らせ

「平成28年度固定資産税・都市計画税納税通知書」を納税義務者に送付します。納税通知書は、今年度の固定資産税などに係る税額、納期限、口座振替の日付などについてお知らせするものです。
通知書の最後には「課税明細書」があります。納税額のもとになる土地や建物の面積、評価額や税額など

経済センサス 活動調査

日本経済の未来は、あなたの調査票から。平成28年経済センサス-活動調査を6月1日に実施します。



- 全国のすべての事業所及び企業を対象に実施します。
●「経済センサス-活動調査」は、同一時点での我が国のすべての産業分野における事業所・企業の経済活動の状況を全国的・地域別に明らかにすることを目的としています。
●調査方法は、調査員が訪問して直接調査票を配布・回収する方法と、支社等を有する企業等については、国、県または市から郵送により調査票を配布・回収する方法で行います。なお、いずれもインターネットでの回答をすることができます。また、調査票は5月末日までにお届けします。
◆統計調査の結果は、社会経済の発展を支える基礎資料として活用されます。調査の意義・重要性をご理解いただき、ご回答をよろしく願っています。

経済センサス2016

http://www.e-census2016.stat.go.jp/

詳しくは☎企画調整課

総務省・経済産業省・埼玉県・桶川市

日本赤十字社埼玉県支部桶川市地区でお預かりした「東日本大震災義援金」について

震災直後より多くの皆さんにご協力いただいております「東日本大震災義援金」については、平成27年度末までに、総額3,089,206円のご協力をいただきました。また、次の団体より寄附をいただきました。

桶川中学校PTA様

なお、当義援金は再延長され、平成29年3月31日まで受け付けています。

詳しくは☎社会福祉課

が一筆、一棟ごとに記載されていますので、所有している資産の確認ができます。
また、確定申告などで固定資産税などが必要経費として計上できる場合には、税額の根拠としても利用できます。
「固定資産税・都市計画税のしおり(平成28年度版)」も同封していますので、ご覧ください。
詳しくは☎税務課

松本幸司さんが副市長に就任



桶川市 副市長
松本 幸司

副市長からのごあいさつ

新緑の候、市民の皆様におかれましては、ますますご清祥のこととお慶び申し上げます。このたび、平成28年4月1日付で桶川市副市長に就任いたしました。

本市は、昨年の3月に高崎線の東京駅乗り入れが開始され、10月には圏央道の県内全線が開通し、更にはこの4月29日に、上尾道路も宮前ICから桶川北本ICに接続されるなど、首都圏の交通の結節点として、高いポテンシャルを持つまちです。

また、長年の懸案となっていた駅東口整備をはじめ、平成30年5月の開庁を目標に進めております新庁舎建設、道の駅の整備、旧陸軍桶川飛行学校の保存整備事業等の大型事業が進行しております。将来に向けたまちづくりが着々と進む中、新たな飛躍に向けて前

進する桶川市のお役に立てるよう、全力で職務に邁進してまいりますので、市民の皆様のご指導、ご鞭撻の程、何卒宜しくお願い申し上げます。

主な経歴

- 平成4年4月 建設省入省（現：国土交通省）
- 平成14年4月 四国地方整備局道路部地域道路課長
- 平成17年4月 河川局河川環境課流域治水室課長補佐
- 平成21年4月 東北地方整備局磐城国道事務所長
- 平成24年4月 北海道開発局建設部道路計画課道路調査官
- 平成26年4月 国土技術政策総合研究所防災・メンテナンス基盤研究センター国土防災研究室長



選挙管理委員会委員が選任されました

3月30日付で、次の方々が選挙管理委員会委員に選任されました。



委員長
柳川 達郎さん
(川田谷)



委員長職務代理者
中村 清さん
(下日出谷)



委員
西田 友子さん
(神明)



委員
加藤 孝男さん
(坂田)

詳しくは選挙管理委員会事務局

新たに民生委員・児童委員が委嘱されました

4月1日付で、舎人新田在住の鬼塚道子さんが厚生労働大臣と埼玉県知事から民生委員・児童委員に委嘱されました。

鬼塚道子さん ☎728-1995

【担当地区】五丁台、篠津、舎人新田

「民生委員・児童委員」は、一定の区域を担当し、区域内を常に把握しながら地域での援助を必要とする人の相談や援助などの福祉活動を行うとともに、福祉に関する情報の提供や関係諸機関・施設等へ連絡・調整などを行っていますので、ご協力をお願いします。

詳しくは社会福祉課

皆様の善意ありがとうございます

次の方から寄附をいただきました。有効に活用させていただきます。

群峰工業株式会社 様
書籍11冊

詳しくは教育総務課

家庭用生ごみ処理容器等購入費補助金のご案内

市では、家庭から出る生ごみの減量化を図るため、コンポスト、微生物（EM菌など）による処理容器および電気式などの生ごみ減量化機器を購入して、設置した人に補助を行っております。

補助金申請要件▼次の①～④をすべて満たすこと

- ①市内に住所を有し、現に居住している人※事業所などは除く
- ②生ごみ処理容器などの利用により、家庭から排出される生ごみの減量化を図ることができること
- ③たい肥化された生ごみを「たい肥」として自家処理できること
- ④生ごみ処理容器などを常に、良好な状態で維持管理できること

補助金額▼1世帯あたり次の

- (ア)または(イ)のいずれか1基で、購入日から5年以内のもの
- (ア) 生ごみ処理容器
- 1基につき、購入額の2分の1の額 ※上限3千円
- (イ) 生ごみ減量化機器
- 1基につき、購入額の2分の1の額 ※上限2万円

申請書に必要なもの▼

- ①家庭用生ごみ処理容器等購入費補助金交付申請書（リサイクル推進課



詳しくはリサイクル推進課

申請先▼リサイクル推進課（環境センター内）または環境課

自動車税・軽自動車税についてのお知らせ

5月は自動車税・軽自動車税の納期です。金融機関・郵便局・コンビニなどで納められます。忘れずに、5月31日(火)までに納めましょう！

軽自動車税納税証明書について

平成28年度分の軽自動車税については、納付記録が即時に市収納データに反映されないため、市で発行する軽自動車税納税証明書（継続検査用）を発行できない場合があります。納付直後の証明書の発行については、次のとおりです。

【口座振替で納付した場合】

振替確認がとれる通帳またはその写しを持参のうえ、税務課まで来庁ください。なお、口座振替の人は6月下旬に納税証明書を交付します。

【納付書で納付した場合】

納付書右欄の「軽自動車税納税証明書（継続検査用）」が車検（継続検査）用として使用できます。

軽自動車税の減免について

身体もしくは精神に障害があり、一定の要件を満たす人が所有する軽自動車、または当該障害者と生計を共にする家族の人が所有する軽自動車、その人の通院、通学などのため使用される場合、軽自動車税が減

免となります。

減免を申請する場合は、納税通知書が届きましたら納期限までに必要な書類を添えて、税務課に提出してください（申請期限を過ぎると受け付けが出来ませんので、必ず期限内に提出をお願いします）。また、前年度に減免を受けた場合も毎年手続きが必要となりますので、ご注意ください。

詳しくは税務課

一般職任期付職員を募集します

7月1日(金)から道の駅の立ち上げなどの業務を行っていただく任期付職員を募集します。

試験日▼5月29日(日)※事前に書類選考を行います。

受付期間▼5月2日(月)～18日(水)

その他▼詳細は受験案内などを参照してください。受験案内などは、市役所仮設庁舎（総合案内）・分庁舎（職員課）で配布します。また、ホームページからもダウンロードできます。

詳しくは職員課



消防団からのお知らせ

平成28年度桶川市消防団辞令交付式が行われ、3月31日付けで金子 隆さん(副団長) 白井 宣恭さん(第2分団) 磯ヶ谷英樹さん(第2分団) 細井 智和さん(第3分団) 大隅 博司さん(第4分団) 高橋 和男さん(第10分団) が退団され、長年の功績に対し小野市長より感謝状が授与されました。永い間、ありがとうございました。



(上段：入団者／下段両脇：退団者)

- また、4月1日付けで新しく 植松 正樹さん(第2分団) 石垣 昌之さん(第2分団) 齋藤 大樹さん(第3分団) 須藤 勇人さん(第4分団)

消費生活センターからのお知らせ

架空請求にご注意ください

【事例】20歳代 男性

スマートフォンにアダルトサイト未納料金の督促メールが届いた。最初は無視していたが、何回も来るので心配になり業者に電話した。担当者から「2週間無料のアダルトサイトに登録し、その後退会処理されていない。未納料金15万円をすぐに払え。本日に振り込まないと裁判を起す」と脅かされた。怖くて払うと言ってしまった。サイトに登録した覚えはない。どうしたらよいか。最近、スマートフォンや携帯電話などにメールで「利用した覚えのない請求が送られてきた」、「連絡しない」と、法的措置をとると書かれていた」という相談が多く寄せられています。

こうしたメールは不特定多数の人に一齐に送信されるもので、そのほとんどが「架空請求」です。利用していないサービスをあかも利用したかのように思わせ、連絡してきた人を不安におとしめ、金銭を支払わせようとするものです。請求はメール以外に封書、ハガキによるものもあります。身に覚えがなければ、慌てて連絡してはいけません。

高柳 友和さん(第7分団) 植野 強太さん(第10分団) 島村 卓磨さん(第10分団) が入団されました。また、榎本広之さんが副団長に就任しました。今後、市民の安心・安全を守るため、活躍することが期待されます。詳しくは☎安心安全課

桶川市いきいき健康農園利用者募集

市では、高齢者の健康維持や生きがい対策の一環として農園整備を行い、土に親しみ、野菜づくりなどを始めたい利用者を募集します。対象▼市内に在住する60歳以上で他の「いきいき健康農園」を利用していない人 農園の場所・区画数▼上日出谷地区・30区画程度予定(1区画20㎡程度) 費用▼無料 利用期間▼6月上旬～平成29年3月31日※更新可 申込み▼5月9日(月)～18日(水)に高齢介護課に備え付けの申請用紙に記入し申し込みください。【多数抽選】 詳しくは☎高齢介護課

地域密着型通所介護(小規模な通所介護)の創設

定員が18人以下の小規模な通所介護が、4月から地域密着型サービスに移行しました。※原則、桶川市内の地域密着型通所介護施設は、桶川市の被保険者のみ利用できます。定員が18人以下の小規模な通所介護施設では、日常生活上の支援などを受けられます。

対象▶桶川市の被保険者で要介護1～5の認定を受けた人 事業所名▶

	事業所名	所在地	電話番号	定員
1	桶川市社会福祉協議会	末広2-8-8	728-2221	12
2	べに花の郷	坂田516-1	729-1241	18
3	指定通所介護事業所「ルーエハイム」	川田谷4948-1	786-5550	15
4	デイサービスセンター花ノ木の郷	加納1824-1	729-2222	13
5	和が家の学校	東2丁目12-27	776-8900	10
6	ごらく 桶川の里 デイサービスセンター	北2-1-15	782-6961	10
7	デイサービスアップル桶川	神明一丁目5-7	050-6861-5220	10
8	GENKI NEXT 桶川	若宮2丁目33-4 ドミサイル・オケガワ101号室	871-5145	10
9	オアシス桶川デイサービス	北一丁目9-4	783-5528	10
10	だんらんの家 桶川	下日出谷851-6	782-8264	10
11	リハビリデイサービス アクティ桶川	朝日1-23-1	871-6720	10
12	桶川デイサービスセンター MICRO HOME	泉2-15-23	780-2516	10
13	デイサービス・フルール桶川	坂田1407-1	729-0505	7

問合せ☎利用に関する問い合わせ⇒各事業所 制度の内容に関する問い合わせ⇒高齢介護課

新たに市指定文化財が指定されました

2月29日に、新たに1件の文化財が市指定文化財になりました。

【旧熊谷陸軍飛行学校桶川分教場建物】(有形文化財(建造物)・5棟・川田谷2335-16ほか桶川市所有)

熊谷陸軍飛行学校桶川分教場は、1937年(昭和12年)6月に開校し、学徒出陣の特別操縦見習い士官など、延べ1,500人から1,600人の航空兵が訓練を受けました。小屋組みにはキングポストトラスという、当時まだあまり一般的でなかった洋小屋の建築技法が使われています。また平面の寸法にメートル法が採用される一方、立面の寸法に尺貫法が採用されるなど、和洋の単位が折衷された建物です。

当時の陸軍飛行学校の建造物が残っている、全国でも希少なものです。

旧熊谷陸軍飛行学校桶川分教場建物の解体調査・保存について

市の指定文化財となった建造物について、工法等の調査を行うため、解体調査をし、部材の保存をします。

解体作業の期間につきましては、5月上旬から翌年の3月下旬までを予定しています。解体作業にあたりましては、ご迷惑をおかけいたしますが、ご協力のほどよろしくお願い申し上げます。

詳しくは☎道の駅・飛行学校跡地整備課



旧熊谷陸軍飛行学校桶川分教場 兵舎棟

※現在、危険防止の為、一般公開はされておられません。詳しくは☎生涯学習文化財課

シリーズ 明日のあんしん ～高齢者の暮らしを支える～⑩

住み慣れた地域で自分らしい暮らしができるように

詳しくは☑高齢介護課

団塊の世代が75歳以上の後期高齢者となる平成37年には、埼玉県の75歳以上の後期高齢者は約118万人に達すると見込まれています。これは平成27年と比べると約1.5倍、増加率は全国1位です。また、桶川市においても概ね3人に1人が65歳以上の高齢者となる見通しです。そこで、高齢者が住み慣れた地域で暮らし続けられる社会を目指し、「医療」「介護」「生活支援」「介護予防」「住まい」を一体的に提供する「地域包括ケアシステム」の構築を進めています。今回は、その1つである医療分野での取り組みを紹介します。

～退院後の在宅医療をサポート！～

在宅医療連携拠点の整備

県や医師会のもと介護と連携して高齢者の在宅生活を支える体制づくりの取り組みを紹介します。

在宅医療を包括的・継続的に提供する機関として在宅医療連携拠点を整備しています。医療・福祉に精通したスタッフが患者の家族やケアマネジャーなどからの相談に応じます。具体的には、医療機関の支援だけでは退院が困難な患者を、拠点に配置した看護師などの専門職がサポートし、在宅医療を行う医師や訪問看護へ結びつけるなど退院後の支援を行います。また、在宅患者が緊急入院する場合、スムーズに入院できるよう地域のベットを確保する取り組みをすすめています。



今月の納期

固定資産税・都市計画税 【第1期】
軽自動車税 【全期】

納期限…5月31日
納付は期限内に！

知的障害者相談員

Table with 2 columns: 氏名, 電話. Includes 野田 恵子さん and 伊藤 政子さん.

身体障害者相談員

Table with 2 columns: 氏名, 電話. Includes 早津 京子さん, 藤澤 久男さん, and 佐藤 静子さん.

身体障害者相談員、知的障害者相談員が委嘱されました。
障害者相談員の任期満了に伴い、4月1日付で身体障害者相談員および知的障害者相談員へ新たに委嘱状を交付しました。

第一回総合教育会議

総合教育会議とは、市長と教育委員会が円滑に意思疎通を図り、本市の実情に応じた教育、学術および文化の振興を図るため重点的に講ずべき施策などについて協議・調整を行う会議です。

とき▼5月16日(月)午後2時から
傍聴を希望する人は、会場へお越しください。
詳しくは☑企画調整課

教育委員会第5回定例会

とき▼5月25日(水)午後2時から
傍聴を希望する人は、会場へお越しください。
詳しくは☑教育総務課

第一回学校給食運営委員会

とき▼5月26日(木)午後3時から
傍聴を希望する人は、会場へお越しください。
詳しくは☑桶川市学校給食運営委員会事務局(学校支援課)

おれんじカフェを開催します

認知症の人とその家族・地域住民など誰もが利用でき、触れ合える場所「おれんじカフェ」を開催します。
※参加希望のグループホームまで連絡のうえ、お越しください。
○グループホームみんなの家桶川 (坂田東1-36-3 ☎729-1616)
○愛の家グループホーム桶川 (朝日2-10-15 ☎778-6603)
○桶川ケアセンターそよ風 (上日出谷1245-2 ☎789-3130)



〈広告〉

〈広告〉

輝ゼミナール割引制度

(1)入塾金免除...ひと家庭から1度だけご負担いただけます。
(2)副教材費免除...副教材を譲り受けることができます。
(3)グループ割引...入塾金半額免除 (4)と併用で全額免除！
(4)友人紹介割引...入塾金半額免除 (3)と併用で全額免除！
(5)兄弟姉妹割引...授業料・講習会授業料半額免除
* (1)~(5)の割引制度重複利用が可能です。
かがやき 輝ゼミナール小学部・中学部
桶川市倉田194-51 TEL048-877-8135
加納小から自転車4分 桶川東小から自転車6分 マミーマートから自転車3分

＜中学部授業料＞ 月謝 税込み

中1 3科(国数英)... ¥16200
中2 3科(国数英)... ¥18360
中2 5科(国数英社理)... ¥24840
中3 3科(国数英)... ¥19440
中3 5科(国数英社理)... ¥25920
かがやき 輝ゼミナール小学部・中学部

＜兄弟姉妹割引後月謝例＞

①中1 3科... ¥8100
②中2 3科... ¥9180
③中2 5科... ¥12420
④中3 3科... ¥9720
⑤中3 5科... ¥12960
⑥小5・小6 英語... ¥1250
⑦小5・小6 算数... ¥1250
⑧小5・小6 英・算... ¥2500
⑨小5・小6 英・算・国... ¥3250

＜成績上昇例＞

桶川市在住 中3生です。
北版テスト 中3第8回 5科偏差値 66
北版テスト 中3第1回 5科偏差値 54
託す とうき



桶川市防災情報メール配信中！！

～ 災害時・緊急時には、速やかに正確な情報を収集することが重要です ～

市では、気象警報や、震度情報、防犯情報および防災行政無線の放送内容などを、メールでお知らせするサービスを実施していますので、ぜひ登録をお願いします。(登録無料、通信料のみ利用者負担)

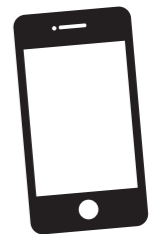

メール配信内容

- 桶川市において発令された各種気象警報
- 桶川市の震度情報（震度4以上）
- 犯罪発生・不審者情報などの防犯情報
- 防災行政無線の放送内容（建物火災情報は除く）
- 国民保護情報 など

登録方法

okegawa-city_subscribe@jam2.oshirase-plus.jpに、空メール（メールの本文などの入力をする必要はありません）を送信し、自動的に返信される「登録確認メール」の本文中に記載されたアドレスから、指示に従い登録してください。またQRコードが認証できる場合には、右記のQRコードから、メール送信が可能です。



その他

一部機種（らくらくフォンなど）で上記登録方法が使用できない場合があります。登録がうまくいかない場合は、ホームページをご覧ください。担当までお問い合わせください。

詳しくは☎安心安全課

母子家庭の母、父子家庭の父を対象にした就業支援のための給付事業改正のお知らせ

4月から次の2つの事業について、対象期間や支給額が変更になりました。

【高等職業訓練促進給付金等事業】

市では、母子家庭の母または父子家庭の父の就業支援および生活安定を促進するため、就業に結びつく資格取得を目的とした養成機関で修学した人に、その一定期間において高等職業訓練促進給付金等を支給します。

※申請前に必ず事前に相談ください。

対象者▼市内に住所を有する、母子家庭の母または父子家庭の父であって、次の支給要件の全てを満たす人

- ①児童扶養手当の支給を受けているか、または同等の所得水準にあること
- ②養成機関において2年以上↓1年以上のカリキュラムを修学し、対象資格の取得が見込まれること
- ③仕事または育児と修学の両立が困難なこと
- ④生活保護を受けていないこと
- ⑤過去に本事業の給付金を受給していないこと

対象資格▼就職の際に有利となる

ものであって、かつ、法令の定めにより養成機関において1年以上のカリキュラムを修学することが必要とされているもの（看護師、介護福祉士、保育士、理学療法士、作業療法士、その他調理師などの資格も追加）。

支給期間

○高等職業訓練促進給付金・修学する期間の全期間（上限2年↓3年）
○修了支援給付金・養成機関における修学の修了日以後

支給金額

- 高等職業訓練促進給付金
市町村民税非課税世帯月額10万円
市町村民税課税世帯月額7万5千円
- 修了支援給付金
市町村民税非課税世帯5万円
市町村民税課税世帯2万5千円

【自立支援教育訓練給付金事業】

市では、母子家庭の母または父子家庭の父の就業支援を推進するために雇用保険の教育訓練給付の受給資格を有していない人が指定教育講座を受講し、修了した場合、経費の一部を支給します。受講を開始する前に、講座の指定を受ける必要がありますので、必ず受講前に相談ください。

対象者▼市内に住所を有する、母子家庭の母または父子家庭の父であって、次の支給要件の全てを満たす人

応急手当(上級救命)講習

内容▼AEDを用いた心肺蘇生法（成人、小児、乳児、新生児）、傷病者管理法、外傷の応急手当、搬送法、筆記試験

とき▼6月19日(日)午前9時～午後5時(午前8時30分受付開始)
ところ▼鴻巣消防署(鴻巣市箕田1638-1)

対象▼桶川市・鴻巣市・北本市に在住または在勤で中学生以上の人(再受講可)

定員▼30人【先着順】

費用▼無料

持ち物▼筆記用具、昼食※WEB講習受講者は、当消防本部発行の受講証明書(スマートフォンなどの画面提示でも可)

その他▼当消防本部ホームページで応急手当WEB講習の受講ができます(WEB講習受講者は救命講習の受講時間が開始より1時間免除されます)。

申込み・問合せ▼5月15日(日)～6月12日(日)に、電話または直接、吹上分署(048-547-0119)川里分署(048-569-4119)へ。

甲種防火管理新規講習の開催

防火管理者になるために必要な資格を取得する講習会を開催します。とき▼6月2日(木)・3日(金)午前9時～午後4時(2日間)

ところ▼埼玉県防災学習センター(鴻巣市袋30番地)
※北鴻巣駅東口から徒歩約20分
※受講者用の駐車場はありません。また、近隣施設の駐車場も利用できません。

定員▼100人
費用▼3,650円(テキスト代)

申込み▼【直接】5月16日(月)～25日(水)(土・日を除く)の午前8時30分～午後5時15分に予防課および桶川消防署・北本消防署へ。

【FAX】「防火管理講習申込み」と記載し、住所、氏名、性別、生年月日、電話番号を明記し、埼玉県広域消防本部予防課(048-597-3716)へ。送信後は、必ず電話で受講番号を確認してください。
問合せ☎埼玉県広域消防本部
048-597-2004

※式典は6月26日(日)を予定しています。詳細については、申込者に直接案内します。
詳しくは☎老人福祉センター☎728-1122

テロを許さない安全な街づくりにご協力を

～2020年東京オリンピック・パラリンピック競技大会テロ対策「彩の国」ネットワークの設立～

埼玉県警察では、11月20日、2020年東京オリンピック・パラリンピック競技大会に向けて、関係行政機関のほか競技会場や公共交通機関、ライフライン事業者、宿泊施設などの62の官民事業者・団体が構成するテロ対策「彩の国」ネットワークを設立しました。今後、埼玉県警察ではテロに関する情報の共有など官民連携したテロ対策を進めていきます。

テロを企画する者は必ず事前に現場の下見を行うなど準備を行っています。テロを未然に防止するために、不審者(物)を見かけたら110番または上尾警察署まで通報をお願いします。

問合せ☎上尾警察署☎773-0110

相談	相談員	相談内容	とき	ところ	問合せ	
法律相談(予約制)	弁護士	相続、金銭・貸借、離婚・相続などの法律全般についての相談	6日(金)・13日(金)・27日(金) 14:00~17:00 21日(土) 9:00~12:00 6月3日(金)・10日(金)・24日(金) 14:00~17:00 18日(土) 9:00~12:00	仮設庁舎相談室	秘書広報課	
司法書士法律相談(予約制)	司法書士	相続、遺言、名義変更、会社設立登記、成年後見、少額民事訴訟(債務整理)等の相談	12日(木) *次回は6月9日(休) 13:00~16:00	仮設庁舎相談室		
行政書士相談(予約制)	行政書士	成年後見制度、相続、各種契約書、内容証明、会社設立などの手続きの相談	2日(月) *次回は6月1日(休) 13:00~16:00	仮設庁舎相談室		
税務相談(予約制)	税理士	相続税や贈与税、その他税金についての相談	25日(水) 13:00~16:00	仮設庁舎相談室		
住宅相談	建設団体の相談員	住宅の新築、増改築、修繕、工事、耐震などの相談	21日(土) 9:00~12:00	仮設庁舎会議室201 電話可 ☎786-3211		
マンション管理相談(予約制)	マンション管理士	マンション管理組合に関することや近隣問題についての相談	25日(水) 11:00~12:00	仮設庁舎相談室		
行政相談	行政相談委員	国や県、公団・公社等への要望や苦情についての相談	13日(金) *次回は6月10日(金) 10:00~12:00	仮設庁舎相談室		
多重債務相談	市役所職員	消費者金融等からの借金返済などに困っている方の相談	随時	仮設庁舎相談室 直通☎786-3450		
暴力団被害相談(予約制)	上尾警察署職員	暴力団により被害を受けたり、困っていることについての相談	随時	仮設庁舎相談室		安心安全課
女性相談(予約制)	県外の専門カウンセラー	女性のためのなんでも相談	9日(月)・23日(月) 10:00~16:00	仮設庁舎相談室		人権・男女共同参画課
人権相談	人権擁護委員	悩みごと・離婚問題・子どものいじめなどの日常生活でお困りのこと	10日(火) 9:00~12:00	地域福祉活動センター		
内職相談	内職相談員	内職に関する相談・案内・ハローワークの求人情報の閲覧	毎週水・金曜日(祝日を除く) 10:00~15:00(12:00~13:00除く)	勤労福祉会館 直通☎773-1121(水・金曜日)	産業観光課	
消費生活相談	消費生活相談員	消費者トラブルや苦情など、消費生活全般についての相談	毎週月~金曜日(祝日を除く) 10:00~15:30(12:00~13:00除く)	仮設庁舎2階 電話可 ☎786-3211	自治文化課	
子どもと家庭なんでも相談	家庭児童相談員	親や子どもからの、家庭・幼稚園・学校などでの悩みや子育ての相談	毎週火・木曜日(祝日を除く) 10:00~16:00	駅前子育て支援センター 直通☎777-7708	子ども支援課	
子どものことばや運動面	専門相談員	未就学児の発達についての相談	事前に電話で申し込み、日程調整して決定	児童発達支援センター分室 ☎787-5562	児童発達支援センター分室	
教育相談	専門相談員	子どもの教育やしつけについての悩みごとの相談	毎週月~金曜日(祝日を除く) 9:00~17:00	桶川市教育センター 直通☎786-3237	学校支援課	
心配ごと相談	民生委員	さまざまな心配ごとの相談	毎週土曜日(祝日を除く) 13:00~15:00	地域福祉活動センター 直通☎728-2369	社会福祉協議会	

振り込め詐欺に要注意!

昨年度上尾警察署管内では、53件、総額1億9,800万円の振り込め詐欺が発生しました。現金引き出しの手続きの際、窓口で間一髪で被害防止できたものが38件、総額1億400万円分ありました。今年に入っても振り込め詐欺被害は後を絶たず、既に10件、総額900万円(3月23日現在)の被害が発生しています。

主に狙われる高齢者はもちろん、家族も関心を持って、振り込め詐欺をシャットアウトしましょう。

振り込め詐欺被害を防止するための対策

被害者の多くは、電話で子・孫を名乗られると「声が似ている。本人だ。」と思い込んでしまったと話しています。

振り込め詐欺被害に遭わないために、お金が欲しいと電話を受けた時は

- あわてない
- お金はすぐに振り込まない、渡さない
- 本人に直接会って、または、元の番号にかけて事実を確認する
- 家族や警察に相談する

ようにしましょう。

また、子・孫世代の人は、日ごろから父母・祖父母とまめに連絡を取り合い、詐欺被害を防止するための方策について相談するなど備えをしておくことも大切です。

電話で現金、キャッシュカードなどの要求の話が出たら、一度冷静になり、まずは詐欺を疑い、ご家族・地域の皆さんも力を合わせて振り込め詐欺を防止しましょう!

問合せ ☎上尾警察署 ☎773-0110



☆交通事故統計☆

—桶川市内の人身事故—
(毎年1月からの累計)

	平成28年 2月末	平成27年 2月末	対前年 同月比
件数	41件	46件	-5件
死者数	0人	0人	0人
負傷者数	51人	59人	-8人

お互いに もてたらいね 思いやり

マンション管理ミニセミナー
テーマ▼「マンション管理組合の運営」
とき▼5月25日(水)午前10時~11時
※無料管理相談会も実施します(午前11時~正午)
ところ▼仮設庁舎相談室
定員▼10人【先着順】
費用▼無料
対象▼市内在住で分譲マンションの管理組合役員・居住者・その他マンションの管理でお困りの人
申込み▼電話または直接、秘書広報課へ。
詳しくは☎秘書広報課

..... (広告)

外壁塗装工事

埼玉県知事 許可(般-22)第56065号

ニチエー塗装

(ホームページ) 桶川市 ニチエー塗装 検索

住まいの塗り替え
お任せください

桶川市下日出谷943-228
☎048-786-0004
☎0120-137-156

弁護士による無料法律相談

法律相談は、何度でも無料! お電話又はHPからご予約下さい

~ご存じですか?~

B型肝炎給付金請求

B型肝炎の方に国から最大3600万円支給される制度があります!

離婚、相続、借金、交通事故、労働、成年後見、不動産、債権回収、損害賠償、顧問契約等お気軽にご相談下さい

ご相談の流れ等は事務所HPをご覧ください

木村東谷 検索

木村・東谷法律事務所 048-829-9591
浦和駅西口徒歩7分

【(一社)北足立歯科医師会】



健康づくり 幸せづくり
歯垢および歯磨きの正しい方法について
口の中には、たくさんの細菌がいます。これらの細菌の中のむし菌が、食事や口に入った糖分などをエサにして、ネバネバとした物質を作り出し、そこをすみかとしています。これは歯垢(プラーク)と呼ばれ、歯に付着した白く軟らかい物質です。1ミリグラムの歯垢の中には、1億個以上の細菌がいます。歯垢が付きやすい所は、歯と歯の間、歯と歯ぐきの境目、奥歯の咬む面の溝、萌出途中の歯です。
むし菌は、細菌が歯垢の中で作り出す酸によって歯が溶ける病気です。また、歯と歯ぐきの間に歯垢があると、細菌が繁殖して毒素を出し歯周病になります。
それらを予防するためには、食後の正しい歯磨きが必要です。歯ブラシは鉛筆を持つように軽く持ち、順番を決めて磨きます。歯ブラシの毛先を歯の面に対して直角に当てて、小刻みに動かして1本ずつ磨きます。歯と歯ぐきの境目は、45度くらいの角度で歯ブラシ

の毛先を入れ、力を入れすぎないようにして、細かく振動させながら横に磨きます。
歯と歯の間の、歯ブラシの毛先が入らないような所には、デンタルフロスや歯間ブラシといった歯間清掃用具を併用すると、歯垢の除去率が上がります。
自分に合う歯磨きグッズは、口の中の状態によって違いますので、サイズや使用方法が分からない時は、歯科医院で相談してみてください。専門家にチェックしてもらったことにより、むし菌や歯周病の予防につながることもあります。