

おけがわ

2024
5
月号
1日発行

No.
1076



桶川駅西口の「涙目花壇」



トピックス

- 医療用ウィッグ・胸部補正具などの購入費用の一部を助成します
- 小児がんなどの治療により定期予防接種の再接種が必要な人へ費用の一部を助成します
- 自転車用ヘルメットの購入費用の一部を助成します
- おけがわ春のふれあいフェスタを開催します
- 令和6年度 施政方針（要旨）
- 今年度の主要事業をお知らせします

情報ステーション

- P02 **健康ステーション**
1 か月児健診費用の助成をはじめました
- P02 **いっしょにDOですか？**
桶川公民館サークル発表会
- P02 **まちの話題**
はっぴいばーすでい
フォトスケッチ
- P02 ●5月の相談案内
- P03 ●健康づくり幸せづくり
- P04 ●市民伝言板
- P06 ●休日当番医・いいトコみつけ隊
- P09

P27

P28

P29

P32

P34

P38

P39

P23

P28

P34

裏表紙

人口と世帯

4月1日現在 対前月比

人口	74,324人	-74人
男	36,695人	-43人
女	37,629人	-31人
世帯数	34,085世帯	62世帯

桶川市役所

〒363-8501 桶川市泉1-3-28
TEL: 048-786-3211 (代表)
FAX: 048-786-0336
<https://www.city.okegawa.lg.jp>

がん患者が
対象

医療用ウィッグ・胸部補正具などの 購入費用の一部を助成します

詳しくは☎
健康増進課
☎786-1855

市では、がん治療による社会生活上の負担・不安を和らげるとともに、安心して社会参加を継続できるよう、アピアランスケア^(※)用品の購入費用の一部を助成します。



対象▶ 次のすべてに該当する人

- ・申請時に、桶川市に住所がある人
- ・がんと診断され、その治療に起因する症状により、アピアランスケア用品を購入した人
- ・他の地方公共団体などから同様の助成金などの交付を受けていない人

助成対象品▶

- ①医療用ウィッグ
(毛付き帽子や着用に必要なネットを含む)
 - ②胸部補正具
(補整下着、補整パッド、または人工乳房)
- ※いずれも、令和5年4月1日以降に購入したものが対象

助成額▶

助成対象経費の額、または10,000円のいずれか低い額
※助成対象①、② それぞれ1人につき1回限り

申請方法▶ 次の書類を健康増進課へ提出

- ・桶川市がん患者アピアランスケア用品購入助成金申請書兼請求書(※申請書兼請求書は、健康増進課窓口、市HP で入手できます)
- ・アピアランスケア用品が必要になることがわかる書類(がん治療に関する診断書、治療計画書、診療明細書の写しなど)
- ・購入したアピアランスケア用品の領収書
(次の記載があるもの: 品名、購入日、金額)

申請期限▶ 購入日から1年以内(R5.4/1から R5.9/29
までに購入された人は、R6.9/30まで)

(※)アピアランス(外見)ケアとは

外見の変化に起因するがん患者の苦痛を、医学的・整容的・心理社会的支援を用いて軽減するケアのこと。通院治療の増加などに伴い、男女問わず支援に対するニーズが高まっている。

小児がんなどの治療により定期予防接種の 再接種が必要な人へ費用の一部を助成します

詳しくは☎
健康増進課
☎786-1855

対象▶ 次のすべてに該当する人

- ・造血細胞移植(骨髄移植、末梢血幹細胞移植およびさい帯血移植)により、移植前に接種した定期の予防接種ワクチンの免疫が低下、または消失したため、再接種が必要と医師が認める人
- ・再接種を受ける日に、桶川市民である20歳未満の人

申請期限▶ 再接種した日から1年以内

申請方法▶ 市の指定する書類を添付し、健康増進課へ。

※指定書類は市ホームページや健康増進課(保健センター内)で入手できます。



ヘルメット着用の促進と交通事故による被害軽減を図るため 自転車用ヘルメットの購入費用の一部を助成します

詳しくは☎
安心安全課
☎788-4927

対象▶ 申請時点で市内在住の人

※令和6年4月1日から4月30日までの間に自転車用ヘルメットを購入し、かつ、同一期間内で市内に住民登録のある人も対象とします。

助成対象品▶

- ・令和6年4月1日以降に購入したもの
- ・自転車用かつ新品であるもの
- ・SG マークなど安全性を示すマークが貼付されているもの

補助額▶ 購入金額の1/2(上限2,000円)

※ヘルメットの使用者1人につき、1個1回限り。
※予算に達し次第受付を終了します。

申請期間▶ 5月1日～令和7年3月31日

申請方法▶ 申請書に所定の書類を添付し、安心安全課へ。

※詳しい申請方法などは、市ホームページを確認してください。



自転車乗用中の交通事故で亡くなった人の約6割が、頭部に致命傷を負っているべによ



2024

おけがわ春のふれあいフェスタを開催します

詳しくは☎

おけがわ春のふれあいフェスタ

実行委員会事務局

社会福祉協議会 ☎ 728-2221

環境対策推進課 ☎ 788-4925

生涯学習・スポーツ推進課 ☎ 788-4970

みどり豊かな駅西口公園で子どもも大人も一緒にふれあって、楽しい一日を過ごしてみませんか。

と き ▶ 5月12日(日)午前9時30分～午後3時(※野外イベントの開始は、午前10時から)

ところ ▶ 駅西口公園・市民ホール(※駐車場はありません。公共交通機関などを利用してください)

主な催し ▶ 子ども向けのゲーム、昔の遊び体験、手話体験、模擬店

主催 ▶ 2024おけがわ春のふれあいフェスタ実行委員会

共催 ▶ 桶川市/桶川市教育委員会/桶川市社会福祉協議会/桶川市青少年健全育成市民会議/桶川市ボランティア市民活動ネットワーク



プログラム

※雨天の場合は、市民ホールで規模を縮小して開催します(駅西口公園の野外ステージはなくなります)。

市民ホールステージ		野外ステージ	
9:30から	開会式	10:10から	合唱【ほがらか合唱団】
10:15から	相撲甚句【埼玉相撲甚句会】	10:30から	大型絵本の朗読 【朗読ボランティアグループ さんふらわぁ】
10:45から	聴導犬のデモンストレーション 【障害福祉課】	11:00から	手話コーラス【桶川市聴覚障害者協会】 【桶川手話サークルチャイム】
雨天時のみ実施		11:30から	大型紙芝居【ボランティアグループ 紅花の会】
11:15から	コーラス【ほがらか合唱団】	12:00から	アイマスク体験の実演【桶川ドリームクラブ】
11:45から	西馬音内盆踊り【越中おわら友の会】	12:30から	聴導犬のデモンストレーション 【障害福祉課】
12:15から	箏・十七絃・尺八の合奏【箏曲愛好会】	13:00から	日本の民謡【シルバー民謡同好会】
12:45から	箏・尺八の演奏&トーク【華芳会】	13:30から	合唱【交流サロン青空】
13:15から	尺八・箏の合奏【桶川三曲協会】	14:45から	閉会式
14:15から	閉会式		
雨天時のみ実施			

【 】は、出演団体



当日は、パークタウン若宮に接する「まろにえ通り」の一部が「歩行者天国」となります。迂回などのご協力をお願いします。

自転車で来場予定の皆さんへ

当日は、駅西口地下自転車駐車場と市民ホール地上駐車場を駐輪場として開放します。係員の誘導により駐輪してください。ご協力をお願いします。

「環境にやさしいイベント」にするため、来場の際にはマイバッグやマイコトラリー(お箸、スプーン、フォークなど)の持参にご協力をお願いします。



「広報おけがわ」をデジタルブックで配信中

詳しくは☎

秘書広報課

☎ 788-4901



バックナンバー

スマホやタブレットで広報を読むことができます。ユニバーサルデザインですので、高齢者、障がい者、外国人など、どなたでもご利用できます。

無料
FREE APP

主な機能

- 多言語翻訳機能
- 音声読み上げ機能
- 文字の拡大表示
- プッシュ通知機能

デジタルブック版の広報は、専用アプリ、またはブラウザからも閲覧できます。



This Public relations magazine can be read in 10 languages !

夢と希望を未来へ

令和6年度施政方針と予算のあらまし

3月定例会市議会において、令和6年度当初予算案が可決されました。

予算総額は、一般会計、特別会計、公共下水道事業会計を合わせて452億9,323万9千円で、前年度に比べると5.0パーセントの増額となっています。

令和6年度 施政方針(要旨)



桶川市長
小野 克典

昨年5月に、私たちのライフスタイルや価値観に大きな変化をもたらしたコロナ禍が明け、社会経済活動の活性化が進んでいます。その一方、世界的な物価高騰とそれに対応する各国金融引き締めによる海外景気の下振れリスクなど、依然として世界情勢は不透明さを増しております。

我が国においても賃金上昇が図られているものの、実質賃金は減少するなど、今なお、物価高騰が市民生活に大きな影響を与えています。そのような中、本市といたしましては、住民税非課税世帯等への給付金の支給や、市独自事業として子育て世帯への商品券配

布事業、事業者・生産者支援、学校給食費の負担軽減など様々な施策を実施し、限りある資源を有効活用しながら市民生活や地域経済を下支えしてまいります。

さて、本市の財政状況につきましては、依然として非常に厳しい状況が続いております。少子高齢化社会の進展を背景に社会保障経費は増加し続けるとともに、物価高騰の影響により委託料をはじめ様々な経費が増加しております。さらに今後は、ごみ処理施設整備など多くの財源を要する事業も控えてまいります。

このような厳しい財政状況の中にあっても「夢と希望を未来へつなぐまちづくり」の推進に向け、本市の発展や市民福祉の向上を図るために必要な施策を着実に前進させてまいります。

令和6年度の市政の運営に当たりましては、厳しい財政運営が見

込まれる中、激変する社会情勢や多様化する行政需要に柔軟に対応していく必要がございます。当初

予算の編成に当たりましては、「桶川市第六次総合計画」を基本とし、新しい時代を見据え、5つの重点分野として「安心安全で利便性の高いまちづくりの推進」、「こどもが輝き、安心して子育てができるまちづくりの推進」、「誰もが健康でいきいきと暮らせるまちづくりの推進」、「にぎわいや活力に満ちあふれる元気なまちづくりの推進」そして「新たな時代に向けたまちづくりの推進」を位置付け、予算措置したところでございます。

引き続き、「桶川市第六次総合計画」の将来像である「学び豊かな笑顔あふれる幸せ未来都市おけがわ」の実現に向け、夢と希望を未来へつなぐ持続可能なまちづくりに全力で取り組んでまいります。所存でございますので、市民の皆様の一層の御指導と御協力を賜りますようお願い申し上げます。

当初予算のあらまし

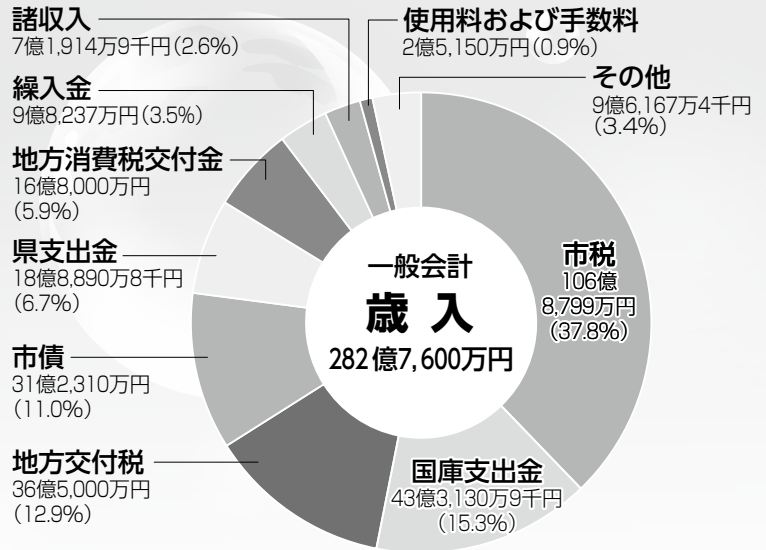
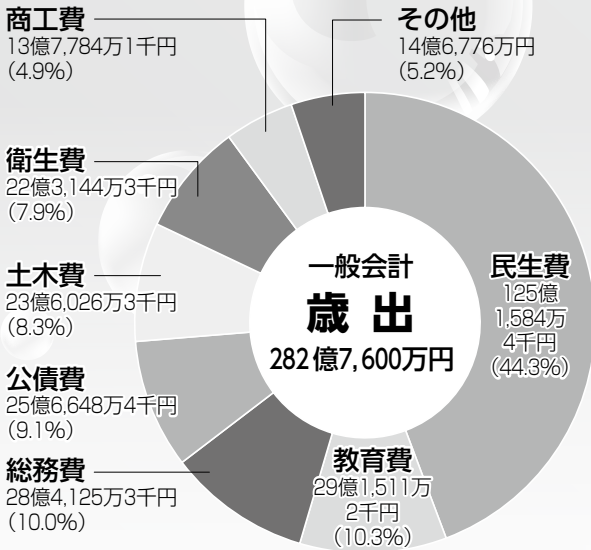

会計別の予算

(単位：千円)

会計名	予算額	前年度比
一般会計	28,276,000	6.9%
特別会計	国民健康保険特別会計	7,112,000 △2.5%
	介護保険特別会計	6,852,000 5.9%
	後期高齢者医療特別会計	1,398,000 4.2%
公共下水道事業会計	1,655,239	4.4%
合計	45,293,239	5.0%

小数点第2位を四捨五入

一般会計内訳

歳入

歳入総額は、282億7,600万円です。前年度より6.9%増加しています。

歳入で最も多いのは、市税(市民税、固定資産税など)で37.8%を占め、106億8,799万円を見込んでいます。次に多いのが国庫支出金で、43億3,130万9千円となっており、地方交付税、市債、地方消費税、市

歳出

歳出総額は、282億7,600万円です。前年度より5.0%増加しています。

歳出で最も多いのは、民生費の125億1,584万4千円を占め、44.3%を占めています。次に多いのが教育費で29億1,511万2千円、以下、総務費、土木費、衛生費と続いています。

市内への産婦人科誘致について

詳しくは健康増進課 ☎786-1855

市では、市民の皆さんが安心して子供を産み、育てる環境を整備するため、これまで市内への産婦人科誘致に向けて関係機関等と協議を重ねてまいりました。

今後、下記スケジュールにて、市内で開業を希望する事業者への補助を実施し、産婦人科の開業を支援するなど、産婦人科誘致の実現に向けた取り組みを、より一層進めていきます。

主なスケジュール (予定)



※詳細は、広報おけがわ6月号や市ホームページでお知らせする予定です。

今年度の 主要事業を お知らせします

■生きる力と豊かな心を 育む 桶川

【教育・文化】

新規 部活動地域移行検討協議会設置事業 16万1千円

市内中学校における「休日の部活動の地域移行」の段階的な実施に向け、整備方策などについて検討するため、市と関係団体が連携した協議会を設置し、効果的な地域移行に向けた方向性について協議します。

○適応指導事業(駅東側での対応) 416万6千円

駅東側の地域福祉活動センターにおいて、サテライトの「けやき教室」を開室するとともに、適応指導教室の指導員の勤務日数を増加し、不登校児童生徒への支援の拡充を図ります。

○体育館空調設備整備事業 3億3,335万8千円

令和6年度は桶川東小学校、日出谷小学校、朝日小学校において設置工事を実施し、中学校全4校において設計を実施します。

○川田谷生涯学習センター等外構整備事業 1億5,902万円

令和6年度は、隣接する道の駅に、一体性を持たせるため、外構工事などを実施します。

新規 桶川サン・アリーナ(サブアリーナ)暑さ対策事業 409万9千円

サブアリーナの屋根は膜構造のため、特に近年における夏季の暑さの影響を受けています。そのため、空調機設置の可能性の調査を実施します。また、空調機設置までの間、当面の対応として冷風機の設置を行います。

■共に支え合い いきいきと暮らせる 桶川

【健康・福祉】

○手話通訳者養成事業(養成講座の拡充) 189万3千円

市が実施している通訳者の養成講座を拡大の上、今後、講座受講修了者を認定試験の要件に追加することにより、登録手話通訳者の増員を図ります。

○介護入門的研修事業 82万2千円

介護人材不足に備え、介護に関心を持つ介護未経験者に対して、入門的研修の実施から市内の介護事業者とのマッチングまでを一体として実施します。

新規 保育所等保育料軽減事業(第2子保育料軽減の拡充) 1,452万7千円

同一世帯における第2子の保育料について、市独自施策として、第1子の年齢にかかわらず一律半額に軽減することで、子育て世帯を支援します。

新規 放課後児童クラブ昼食配食サービス導入事業 268万4千円

公営放課後児童クラブにおいて、夏休みなどの一日閉室時に、昼食の配食サービスを導入することにより、働く保護者の負担軽減を図ります。

○妊婦・乳児等健康診査事業(1か月児健康診査の追加) 4,647万4千円

新規 がん患者ウィッグ等購入費助成事業 30万円

詳しくはP28へ。

○鴨川保育所大規模改修事業 1億6,522万9千円

令和6年度から2か年の継続事業として実施します。

○いずみの学園整備事業 3億5,276万6千円

令和6年度は、令和5年度から行っている整備工事を引き続き進めます。開園は令和7年1月を予定しています。

■安心して暮らし続ける 桶川

【安心安全 都市基盤】

新規 広報全戸配布事業 303万5千円

令和7年1月(広報おけがわ2月号)から、ポスティングによる広報誌の市内全戸配布を実施します。

新規 防犯カメラ設置事業 264万円

防犯及び犯罪抑止効果を高めるため

めに、桶川駅東口および西口付近に防犯カメラを設置します。

新規事業 自転車用ヘルメット購入補助 100万円

詳しくはP2へ。

新規 自転車駐車場改修事業 280万円

桶川駅西口第1自転車駐車場の老朽化が進んでいることから、改修を行うことにより、駐車可能台数を増やすなど、利用者の利便性の向上を図ります。令和6年度は設計を実施します。

新規 日出谷地区公共施設等整備事業 908万3千円

日出谷地区のコミュニティ拠点における公共施設などの整備に向け、施設計画の概略検討や民間企業の進出意欲調査など、事業スキームの全体像を整理することを目的に基礎調査を実施します。

○駅西口トイレ整備事業 1億500万円

令和6年度はトイレの新築および既存トイレの解体工事を実施します。

○愛宕東線整備事業

1億3,471万6千円

歩行者などの安全を確保するた

め、愛宕東線の整備を実施します。令和6年度は、用地取得および物件補償を実施します。

新規 目沢排水路調節池整備事業 2,800万円

目沢排水路流域内においては、局地的大雨(ゲリラ豪雨)などにより道路冠水が発生しているため、治水対策として、調節池を整備します。令和6年度は、詳細設計、用地測量および土地鑑定を実施します。

○河川浚渫推進事業

2億6,300万円

浸水被害の軽減を図るため、江川流域水路や宮ノ脇調整池などの浚渫(堆積土砂の撤去)を実施します。

○駅西口公園リニューアル事業

5,896万円

令和6年度は、既存の水施設の一部に新たに噴水を設け、滝施設と併せて水と触れ合える施設にリニューアルするための改修工事を実施します。

○駅東口整備事業

5,021万5千円

令和6年度は「市道11-1号線(駅前交差点付近)」の無電柱化のための電線共同溝整備工事を実施します。

環境にやさしくみどり調和した桶川

【環境・みどり】

○環境基本計画策定事業

586万9千円

本市の現況や環境問題、社会情勢の動向を的確に把握し、中長期的に将来を見据えた環境行政のマスタープランとして、「桶川市環境基本計画」を新たに策定します。

○脱炭素推進事業

3億8,931万4千円

地球温暖化対策の推進や資源循環型社会構築のため、公共施設道路照明灯などのLED化やごみの減量・再資源化などの取り組みを推進します。

○ごみ処理広域化推進事業

919万5千円

「川島町・桶川市ごみ処理広域化協議会」において、一部事務組合の設立に向けた準備業務を実施します。

○道の駅推進事業

12億499万7千円

令和6年度は、令和5年度から行っている建設業務を引き続き進めるとともに、令和7年3月開業に向け開業準備業務を実施します。

※各事業は主なものの概要、順不同です。

【産業・経済】

令和5年度給付金の申請はお済みですか

住民税非課税世帯重点支援給付金



住民税均等割のみ課税世帯給付金



詳しくは☎コールセンター☎871-6005、社会福祉課☎788-4933

確認書(申請書)の申請期限は、5月31日(金)までです。期限を過ぎると給付金を受け取ることができなくなりますので、ご注意ください。※詳細は、市HPまたはコールセンターへ。

市役所の人事

市長部局

■部長級

企画財政部長（昇格）

本庄 英樹

総務部長（昇格）

野口 誠一

福祉部長（昇格）

梅津 克広

健康推進部長（昇格）

稲垣 裕司

都市整備部長（昇格）

瀧本 哲

都市整備部技監

兼 下水道課長（昇格）

稲橋 雅史

会計管理者（昇格）

小高 稔

■副部長級

企画財政部副部長

兼 企画調整課長（昇格）

向井 一哲

総務部副部長

兼 選挙管理委員会事務局長

青木 敬一

総務部副参事

兼 桶川飛行学校平和祈念館長（昇格）

粒良 紀夫

総務部副参事

兼 契約管財課長（昇格）

令和6年4月1日付け

詳しくは☎職員課 ☎788・4911

山岸 敦博

環境経済部副部長

兼 農政課長

兼 農業委員会事務局長

天沼 貞良

福祉部副部長

兼 子ども未来課長

兼 桶川市駅前子育て支援センター所長

兼 桶川市日出谷子育て支援センター所長（昇格）

小島 輝夫

健康推進部副部長（昇格）

三村 修一

都市整備部副部長

兼 都市計画課長（昇格）

朝香 学

都市整備部副参事

兼 駅東口整備推進課長（昇格）

辻本 潤一

都市整備部副参事

兼 建築課長（昇格）

郷 久博

■課長級

企画財政部人権・男女共同参画課長（昇格）

柳川 恵美

環境経済部

環境経済部

桶川市環境センター所長

坂田 稔

環境経済部産業観光課長

新川 昌代

福祉部

桶川市児童発達支援センターいずみの

学園所長

兼 桶川市子ども発達相談支援セン

ター所長（昇格）

平八重 智之

福祉部保育課長

兼 放課後児童クラブ所長（昇格）

松村 優子

福祉部保育課主任主幹

兼 桶川市坂田保育所長

大谷 美智子

福祉部保育課主任主幹

兼 桶川市鴨川保育所長

本庄 真理子

健康推進部高齢介護課長（昇格）

大川 隆二

都市整備部市街地整備課長

植木 明伸

会計課長

日野 弘之

教育委員会事務局

■部長級

教育部長（昇格）

島田 正弘

教育部学校教育監

西納 聡

■副部長級

教育部副部長

兼 生涯学習・スポーツ推進課長（昇格）

園田 隆一郎

教育部副参事

兼 公民館長

兼 桶川公民館長

兼 川田谷公民館長

松川 敬

派遣職員

■副部長級

桶川市商工会派遣

斉藤 英仁

桶川市観光協会派遣（昇格）

野本 光則

令和6年4月1日付け 採用者

■副部長級

教育部副参事

兼 学校支援課長

兼 桶川市教育センター所長

錦織 睦

令和6年3月31日付け 退職者

■部長級

桐生 典広

栗原 隆

沖田 圭一

■副部長級

埼玉県へ帰任

田嶋 貴子

埼玉県へ帰任

堤 孝志

■課長級

関根 訪

埼玉県へ帰任

諏訪 恵俊

身体障害者相談員、知的障害者相談員が委嘱されました

詳しくは☎障害福祉課☎788-4936

4月1日付けで次の方が、身体障害者相談員および知的障害者相談員に委嘱されました。相談員は、障害のある人の生活や支援制度などの相談に応じています。

【身体障害者相談員】

鍛冶屋 勇さん
佐藤 静子さん
関根 真澄さん
堀内 弘樹さん

【知的障害者相談員】

小泉 浩子さん
大貫 和彦さん

情報ステーション

OKEGAWA
Information Station

◀ 5月

☎788・4909

詳しくは☎選挙管理委員会事務局



川崎 健次さん
(北)

委員



手塚 長七さん
(小針領家)

委員



鳥居 益門さん
(上日出谷)

委員長職務代理者



新井 俊彦さん
(川田谷)

委員長

3月30日付けで、次の方が選挙管理委員会委員に選任されました。

選挙管理委員会委員が選任されました

消防団からのお知らせ

令和6年度桶川市消防団辞令交付式が行われ、3月31日付けで

渡邊 二三雄さん (団本部)
加藤 栄さん (第2分団)
秋山 泰利さん (第4分団)
今林 義之さん (第5分団)
清水 貞一さん (第5分団)
荒井 朝晴さん (第7分団)
関口 武雄さん (第7分団)
小泉 猛さん (第8分団)
大木 克明さん (第9分団)

が退団され、長年の功績に対し小野市長より感謝状が授与されました。永い間、ありがとうございました。



また、4月1日付けで新しく

萩原 直哉さん (第2分団)
山田 琢也さん (第3分団)
渡部 昭彦さん (第4分団)
秋山 祐太さん (第4分団)
金田 直人さん (第5分団)
細谷 文人さん (第5分団)
高橋 秀知さん (第5分団)
関口 真稔さん (第7分団)
須山 陽一朗さん (第7分団)
白根 怜さん (第8分団)
染谷 桂吾さん (第9分団)



今後、市民の安心・安全を守るため、ご活躍を期待しています。

詳しくは☎安心安全課

☎788・4926



堀口守さんが副市長を退任

詳しくは☎秘書広報課
☎788-4900



副市長 退任の ごあいさつ

新緑の候、市民の皆様には、益々ご清栄のこととお慶び申し上げます。

さて、私こと、3月31日をもって、任期満了により副市長を退任いたしました。

令和2年4月1日から4年間、皆様方には温かいご指導とご支援を賜り職務を全うすることができましたことを謹んで御礼申し上げます。

結びに、桶川市の益々の発展と市民の皆様のご多幸をお祈り申し上げ、退任のあいさつとさせていただきます。

本当にありがとうございました。



樋口悟史さんが副市長に就任

詳しくは☎秘書広報課
☎788-4900



副市長 就任のごあいさつ

新緑の候、皆様におかれましては、益々ご清栄のこととお慶び申し上げます。

このたび、令和6年4月1日付けで桶川市副市長に就任いたしました。

本市は、市内に圏央道の2つのICを有し、首都圏と全国を結ぶ拠点都市として高いポテンシャルをもったまちです。

また、令和7年3月には圏央道桶川北本ICからほど近い場所に道の駅「べに花の郷おけがわ」の開設も予定されており、リニューアルオープンしました川田谷生涯学習センター及び農業センターとの一体的な活用についても期待が寄せられているところです。

将来に向けたまちづくりが着々と進む中、更なる飛躍に向けて前進する桶川市のお役に立てるよう、全力で職務に邁進してまいりますので、市民の皆様のご指導、ご鞭撻の程、何卒宜しくお願い申し上げます。

主な経歴

平成29年4月
埼玉県企画財政部市町村課課付
(行田市総合政策部長)

平成31年4月
埼玉県企画財政部財政課主幹

令和4年4月
県土整備部県土整備政策課
調整幹



皆様の善意 ありがとうございます

次の方から寄付をいただきました。有効に活用させていただきます。

桶川市赤十字奉仕団 様
(タオル)

詳しくは☎契約管財課
☎788・4913

「桶川市子ども・子育て応援基金」への寄付にご協力いただきありがとうございます

次の方から寄付をいただきました。

川口信用金庫 様

詳しくは☎子ども未来課
☎788・4944

教育委員会委員が任命されました

4月1日付けで、教育委員会委員として井田佳代子さんが任命されました。



井田 佳代子さん

詳しくは☎教育総務課
☎788・4965

教育長職務代理者が指名されました

4月1日付けで、青木健志さんが教育長職務代理者に指名されました。詳しくは☎教育総務課

☎788・4965

☆ 交通事故統計 ☆

—桶川市内の人身事故—

(毎年1月からの累計)

	令和6年 2月末	令和5年 2月末	対前年 同月比
件数	27件	38件	-11件
死者数	0人	0人	0人
負傷者数	30人	47人	-17人

統計調査員を募集しています

詳しくは☎企画調整課☎788-4902

国が実施する統計調査に従事する調査員を募集しています。担当地域の世帯や店舗などへ訪問し、調査票を配付、回収、点検する業務です。調査員になるにはあらかじめ登録が必要です。

【登録要件】

- ・20歳以上
- ・守秘義務を遵守し、誠実に業務に取り組める人
- ・税務、選挙および警察に直接関係ない人

【報酬】

1 調査あたり、平均2万円から5万円程度(統計調査の種類や件数により異なります)。

桶川市青少年文化活動奨励顕彰の推薦募集について

詳しくは☎生涯学習・スポーツ推進課☎788-4970

青少年の文化芸術活動に対する意欲の高揚を図り、もって市民文化の向上および発展に資するため、日頃の文化芸術の分野における活動において顕著な活動をし、優れた実績を収めたことにより、他の模範となる人を顕彰し、その功績をたたえることを目的とします。

対 象▶

- (1)市内の小学校、中学校もしくは高等学校の児童生徒または当該児童生徒によって構成された団体
- (2)市外の小学校、中学校、高等学校、中等教育学校、特別支援学校もしくは高等専門学校に通学する桶川市内に住所を有する児童生徒または当該児童生徒によって構成された団体
- (3)前2号の条件を満たした上で、**令和5年4月1日から令和6年3月31日まで**に全国、埼玉県内のコンクールなどで優秀な成績を収めた人

※過去5年以内に顕彰を受けた人は今年度、顕彰を受けることができません。ただし顕彰された対象より上位の実績がある場合は受けることが可能です。

推薦方法▶校長、団体の代表者または児童生徒の保護者などは、桶川市青少年文化活動奨励顕彰推薦書に作品、記録写真、実績記録の写しなどの参考資料を添えて、6月7日(金)までに生涯学習・スポーツ推進課へ。

授賞式▶日時および会場は後日、対象者にご案内します。

〈 告 告 〉

北里大学メディカルセンター市民コンサートのお知らせ

防災を考える～TSUNAMIヴァイオリンの調べ～

日時 2024年5月18日(土) 13:00開場、14:00開演、15:00終演(予定)

場所 北里大学メディカルセンター南館 1階エントランスホール

演奏 ヴァイオリニスト 中澤 きみ子 / ピアニスト 村上 藍

申込み 専用フォームより申込みください。(締切:5/10(金)まで)

主催: 北里大学メディカルセンター ☎048-593-1212 (代表)

※詳細、お申込みは病院ホームページより (<https://www.kitasato-u.ac.jp/kmc-hp/>)





桶川市スポーツ功労顕彰の推薦募集

詳しくは☎生涯学習・スポーツ推進課 ☎788-4972

桶川市のスポーツ推進および競技力の向上を図るため、全国大会、関東大会またはその他これらに準ずる大会(以下「スポーツ大会」という)に出場し、優秀な成績を収めた人を顕彰し、その功績をたたえることを目的とします。

対象▶①個人においては、市内に在住、在学または在勤する人

②団体においては、市内に事務局を置くもの

③令和5年10月1日から令和6年9月30日までに出場した人

④①～③の条件を満たす人で、出場するスポーツ大会など、規定に該当する人

※桶川市スポーツ大会出場奨励金の交付を受けた人は、教育委育会で把握していますので申請の手続きは必要ありません。

※一度顕彰を受けた人は、受賞から5年間は顕彰を受けることができません。ただし、顕彰された対象以上の実績がある場合は受けることが可能です。

※スポーツ大会とは、各省庁または日本スポーツ協会加盟団体が主催する競技大会であって、県大会などの予選または標準記録を突破して出場するものをいいます。該当する大会や結果などについては、生涯学習・スポーツ推進課へ問合せください。

申込み▶桶川市スポーツ功労顕彰推薦書と各大会において授与された賞状並びに開催要項・プログラムの写しなどの参考資料を添えて、9月30日(月)までに、生涯学習・スポーツ推進課へ提出してください。※なお、9月の大会に出場する場合は、事前に連絡してください。

授賞式日程▶日時および会場は後日、対象者にご案内します。

桶川市スポーツ大会出場奨励金

スポーツの推進と競技力の向上を図るため、国際大会、全国大会、関東大会またはこれらに準ずる大会に出場する個人に対し、桶川市スポーツ大会出場奨励金を交付しています。

奨励金交付基準

①小学生、中学生および高校生においては、市内の小中学校、中学校および高等学校に在籍または居住する者が大会に出場する場合。

②一般においては、市内に在住または在勤する者が大会に出場する場合。

③国際大会を除き国内大会においては、各省庁主催および公益財団法人日本スポーツ協会加盟団体が主催する大会であり、県大会などの予選または標準記録を通過して出場する場合。

④その他市長が必要と認めた場合。

申請方法▶「桶川市スポーツ大会出場奨励金交付申請書」に必要事項を記入のうえ、大会の開催要項、大会結果、プログラムなどを添えて、申請者の印鑑を持参のうえ、生涯学習・スポーツ推進課へ。

※市ホームページからも申請書をダウンロード出来ます。

区 分		金 額
オリンピック大会またはパラリンピック大会		1人につき、50,000円
海外で開催する大会	世界選手権大会 アジア競技大会 他国際大会	1人につき10,000円
国内で開催する大会	全国大会および 関東大会以上の大会	桶川駅から大会会場の最寄り駅までの距離 (1人につき) ・100km未満 2,000円 ・100km以上200km未満 4,000円 ・200km以上 6,000円 ※ただし、小学生以下の者は、上記金額の半額とする。

道路サポーターを募集しています

詳しくは☎道路河川課☎788-4954

市では、協働事業の一環として道路の清掃や環境美化活動などのボランティア(個人・団体を問いません)を募集しています。ご協力いただけるサポーターの登録を、お待ちしております。

活動に参加できる人や団体▶年2回以上活動ができ、市内在住・在学、事務所または事業所を有する個人や法人

※現在市内では、19団体が道路サポーターとして登録しています。

支援の内容▶市から清掃用具(軍手・ゴミ袋・土のう袋)などを支給します。

活動報告の提出▶実施した活動内容を、所定の用紙で提出していただきます。

申し込み▶登録申込書に活動場所、内容を記載のうえ、直接、道路河川課へ。

その後、活動内容などに関する合意書を参加団体と市で締結します。

※登録申込書は、市ホームページからダウンロードのほか、道路河川課窓口で配布しています。



「道路等損傷通報システム」について

詳しくは☎道路河川課☎788-4954

市では、道路の安全を速やかに回復することを目的とした「道路等損傷通報システム」を運用しています。市民の皆さんが、道路の不具合などを市電子申請・届出サービスを利用して、スマートフォンやパソコンから手軽に通報することができます。ご協力をよろしくお願いいたします。



こんなときは通報してください(一例です)

- ・道路の陥没
- ・側溝蓋の破損
- ・カーブミラーの破損 など

撮影時の注意

- ・場所が特定できる遠く(全景)の写真を1枚
 - ・破損状況が分かる近く(拡大)の写真を1枚
- 上記のような写真を2枚以上撮影してください。

通報システムのいくつかの項目にチェックをいれて完了



▲遠くの写真例



▲近くの写真例



桶川市ホームページ内で「桶川市道路等損傷通報システム」と検索してください

〈広告〉

1級空き家 管理士による 空き家と相続の無料個別相談会



令和6年5月26日(日)

[時間] 10:00 ~ 12:00

[場所] 響の森 桶川市民ホール

(〒363-0022 桶川市若宮1-5-9)

↑詳しくは
弊社HPまで

《要事前予約》
先着15組
(1組30分)

実際に依頼いただいた物件



誰も住んでいないご実家や
放置されている
空き地のことなど
お気軽にご相談ください。



株式会社 樹
埼玉県知事(1)第24756号

正直不動産

〒338-0011
さいたま市中央区新中里5-20-9
営業時間: 10時 ~ 18時

☎ 048-789-7147

正直不動産 埼玉

検索



駅東口周辺整備状況について

詳しくは☎駅東口整備推進課
 ☎783-2526

市および埼玉県では、駅東口周辺を安心、安全に利用していただけるよう、各整備事業を進めています。

令和5年度末の各整備事業の状況については、下表のとおりです。

各整備事業の進捗にあわせて、「駅東口周辺地区」の下水道などインフラ整備を順次、進めていきます。

事業名	整備範囲・幅員延長	事業主体	用地買収率
駅東口駅前広場	面積=5,600㎡	市	約92%
駅東口通り線(駅通り)	幅=20m 延長=130m	県	約88%
仲仙道線(中山道)	幅=16m 延長=148m		
市道11-1号線	幅=20m 延長=80m (桶川駅前交差点から東へ)	市	100%

【桶川駅東口への車での送迎について】

送迎の際は、**駅東口送迎場**をご利用いただき、道路上や送迎場・駐車場内での「**駐車や長時間の停車**」は、ご遠慮願います。

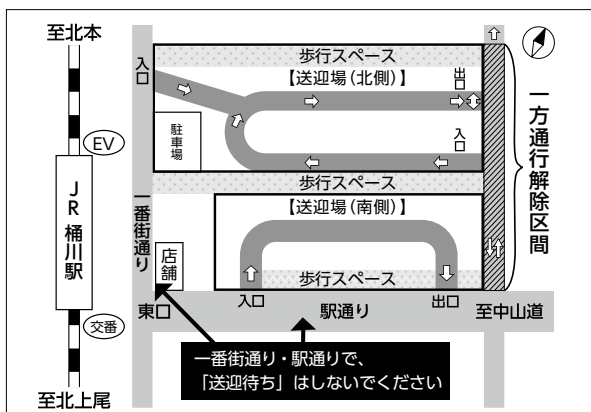

◀ 駅東口送迎場(北側・南側)



定例会・総会のお知らせ

定例会・総会名	とき	ところ	問合せ
教育委員会 第5回定例会	5月24日(金)午後2時 ※次回は6月21日(金)(予定)	市役所4階会議室401	教育総務課 ☎788-4965
農業委員会 第5回総会	5月24日(金)午後2時 ※次回は6月25日(火)(予定)	市役所3階会議室304	農業委員会事務局 ☎788-4932

※傍聴を希望する人は、会場へお越しください。会場の都合で人数を制限する場合は、ご了承願います。

〈 広告 〉

ニチエー塗装

外壁塗装 各種リフォーム 職人に直接

外壁・屋根塗装

お任せください!

●完全自社施工 ●見積無料 ☎0120-137-156

建設埼玉組合加入 〒363-0025 桶川市下日出谷943-228

国産品だから安心!
 抗菌畳み表取扱店

朝、お預かり、
 夕方お持ちします。
 家具など、
 荷物の移動無料!

山中畳店



TEL/FAX 048-728-3408 桶川市倉田689-3

令和6年度「保育所・放課後児童クラブ」の 年度途中入所・入室申し込み受け付けについて

詳しくは☎保育課☎788-4947

5月以降の保育施設(保育所・認定こども園・地域型保育施設)・放課後児童クラブの年度途中入所・入室の申し込みを受け付けています。

就労証明書など、勤務先で記入してもらったものがありますので、申込書類は時間に余裕をもって用意してください。詳細は、保育課で配布の入所・入室案内をご覧ください。

【入所・入室の基準】

保護者(同居する祖父母を含む)が就労、妊娠・出産、病気・けが、介護・看護、災害復旧、就学などにより家庭において保育できないことが常態であるもの。

【提出先】保育課

【保育施設の受付期間】

《毎月1日入所》

希望月の前月5日(土・日・祝日の場合は翌日)まで

【放課後児童クラブ受付期間】

《毎月1日入室》

希望月の前月10日(土・日・祝日の場合は翌日)まで

《夏休み申し込み》

6月10日(月)まで

《冬休み申し込み》

11月11日(月)まで

《春休み申し込み》

令和7年2月10日(月)まで

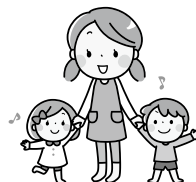

夏休み 放課後児童クラブ臨時職員(補助員)の登録者募集について

詳しくは☎保育課☎788-4948

夏休み期間中の公立放課後児童クラブ臨時職員(補助員)の登録を募集しています。

勤務場所▶放課後児童クラブ(市内小学校区)

勤務時間▶午前7時30分から午後6時30分のうち、

1日4時間30分から7時間45分までのシフト制

※日曜・祝日は休室

※勤務時間のうち、週1~3日勤務

※勤務日数は各クラブの状況により変動します。

時 給▶1,141円から

対 象▶18歳(高校生不可)から

※経験、資格が無くても安心して働けます。詳しくは、市ホームページなどを確認してください。

募 集▶20人程度

申 込 み▶履歴書(任意様式・写真貼付)持参のうえ、直接保育課へ。



放課後児童クラブ夏休み入室の申し込みを受け付けています

詳しくは☎保育課☎788-4948

市内の公営放課後児童クラブ・民営放課後児童クラブでは、夏休み入室の申し込みを受け付けています。

入室条件▶保護者が就労などで昼間家庭にいないことが常態であること。

申込方法▶保育課または各民営放課後児童クラブで配布している申込書類に必要事項を記入し、次の申し込み先に直接提出してください。

クラブ	受付期間	申込先	連絡先
①公営放課後児童クラブ	6月10日(月)まで	保育課窓口	☎788-4948
②桶幼放課後児童クラブ	6月21日(金)まで	桶幼放課後児童クラブ	☎729-6138
③ひがし放課後児童クラブ	6月3日(月)から6月10日(月)まで	ひがし放課後児童クラブ	☎871-5186
④桶川なのはな放課後児童クラブ	6月3日(月)から6月10日(月)まで	桶川なのはな放課後児童クラブ	☎782-7117
⑤桶川アフタースクール	随時	桶川アフタースクール	☎787-8787



～市税などの納付は便利な口座振替で～

詳しくは☎収税課

☎788-4917

市税などの納付は口座振替が便利です。ぜひご利用ください。

令和6年度 市税など納期限一覧

納期月	4月	5月	6月	7月	8月	9月	10月	11月	12月	1月	2月	3月
納期限 (振替日)		5/31	7/1	7/31	9/2	9/30	10/31	12/2	12/25	1/31	2/28	
市民税 県民税 (普通徴収)			第1期		第2期		第3期			第4期		
固定資産税 都市計画税		第1期		第2期					第3期		第4期	
軽自動車税 (種別割)		全期										
国民健康 保険税				第1期	第2期	第3期	第4期	第5期	第6期	第7期	第8期	
介護保険料				第1期	第2期	第3期	第4期	第5期	第6期	第7期	第8期	
後期高齢者 医療保険料				第1期	第2期	第3期	第4期	第5期	第6期	第7期	第8期	

※その他の収納金(保育料・放課後児童クラブ負担金・下水道受益者負担金・入学準備金貸付金・学校給食費)の納期限は、担当課へ問い合わせてください。

【口座振替対象税目など】

①市民税・県民税(普通徴収)	②固定資産税・都市計画税	③軽自動車税(種別割)	④国民健康保険税	⑤保育料
⑥放課後児童クラブ負担金	⑦下水道受益者負担金	⑧入学準備金貸付金	⑨介護保険料	⑩後期高齢者医療保険料
				⑪学校給食費

【口座振替対象金融機関】

埼玉りそな銀行 [㊞]	みずほ銀行 [㊞]	三菱UFJ銀行 [㊞] (注1)	三井住友銀行 [㊞]	りそな銀行 [㊞]
足利銀行 [㊞] (注1)	武蔵野銀行 [㊞]	東和銀行 [㊞]	大光銀行	埼玉縣信用金庫 [㊞]
川口信用金庫 [㊞]	青木信用金庫 [㊞]	中央労働金庫 [㊞]	さいたま農業協同組合	ゆうちょ銀行 [㊞] (注2)

(注1)三菱UFJ銀行・足利銀行は「下水道受益者負担金」の口座振替の取り扱いがありません。

(注2)依頼書で申し込む場合は、直接ゆうちょ銀行で手続きをしてください。

㊞…ペイジー口座振替受付サービス対象金融機関

【申し込み手続き】

申込方法	ペイジー口座振替受付サービス	桶川市収納金口座振替依頼書
申込窓口	市役所(収税課、高齢介護課、保険年金課)	市役所(収税課)
申込手続き	「口座振替対象金融機関」の [㊞] マークがある金融機関のキャッシュカードを持参のうえ、上記「申込窓口」で手続きをしてください。 ※手続きの際、本人による暗証番号の入力が必要です。 ※生体認証専用のカード、磁気ストライプのないカード、法人名義のカードは使えません。また、カードの磁気を読み取れない場合は、口座振替依頼書での申し込みとなります。	納税通知書などに同封の依頼書や、市役所(収税課)および市内金融機関に備え付けの依頼書に必要事項を記載のうえ、郵送または直接収税課窓口にて持参し、申し込んでください。 ※ゆうちょ銀行の場合は、直接ゆうちょ銀行の窓口で手続きをしてください。
申込期限と振替開始日	毎月15日(12月は10日)締切で、当月末から口座振替が可能です。 例) 5月15日まで申込み→5月末から	納期限の1か月前が申込期限です。 例) 5月末まで申込み→6月末から

※一度申し込みれば、毎年継続します。ただし、固定資産税・都市計画税の場合、不動産の共有者や持分などに変更があった場合は、継続されない場合があります。その場合は、あらためて申し込みの手続きが必要となります。

※振替日に残高が不足していると、振り替えができません。再振り替えは行っていないので、残高の確認は前日までお願いします。

※口座振替後に領収書などは送付していません。随時、通帳記帳などにより確認してください。

令和6年度『固定資産税・都市計画税納税通知書』のお知らせ

詳しくは☎税務課☎788-4916

『令和6年度固定資産税・都市計画税納税通知書』を納税義務者に送付します。納税通知書は、今年度の固定資産税などに係る税額、納期限、口座振替の日付などについてお知らせするものです。

通知書には『課税明細書』を添付しており、納税額のもとになる土地や家屋の面積、評価額や税額などを一筆、一棟ごとに記載していますので、所有している資産の確認ができます。また、確定申告に固定資産税を必要経費として計上する場合などには、税額の根拠としても利用できます。詳しくは『固定資産税・都市計画税のしおり(令和6年度版)』を同封していますので、あわせて確認してください。

電話で問合せの場合は、納税通知書を用意してください。

自動車税・軽自動車税についてのお知らせ

詳しくは☎税務課☎788-4915

5月は自動車税(種別割)・軽自動車税(種別割)の納期です。納税通知書に記載の金融機関・郵便局・コンビニなどで納められます。忘れずに、5月31日(金)までに納めましょう!

【軽自動車税(種別割)納税証明書について】

車検を受ける日	軽自動車税のお支払い方法	
	納付書	口座振替
5月30日(木)まで	領収印のある令和5年度納税証明書 (納付書の右側部分)	令和5年度納税証明書 (昨年度6月中旬に送付)
5月31日(金)以降	領収印のある令和6年度納税証明書 (納付書の右側部分)	令和6年度納税証明書 (今年度6月中旬送付予定)

次の場合は、税務課窓口で納税証明書(車検用)を取得してください。

- ・納付書を電子決済(PayB、PayPayなど)で納めた場合
- ・再発行した納付書で納めた場合
- ・5月31日(金)以降に軽自動車税の納税証明書(車検用)【はがき】が到着する前に車検を受ける場合

【軽自動車税の納税証明書(車検用)取得の際の注意点】

- ・金融機関等から市に納付の記録が届くまで時間を要する(最大2週間程度)ため、納付直後は証明書が発行できない場合があります。

領収書または引き落としの記載のある通帳など(納付が確認できるもの)を持参し、税務課窓口までお越しください。納税証明書(車検用)を無料で発行します。

- ・証明書発行の際は、窓口にお越しになる人の本人確認書類(マイナンバーカード、運転免許証など)および証明書を要する軽自動車の車検証(コピー可)を持参してください。

【軽自動車税(種別割)の減免について】

身体もしくは精神に障害があり、一定の要件を満たす人が所有する軽自動車、または当該障害者の人と生計を共にする家族の人が所有する軽自動車で、その人の通院、通学などのため使用される場合、軽自動車税(種別割)が減免となります。

減免を申請する場合は、納税通知書が届きましたら納期限の5月31日(金)までに必要な書類を添えて、税務課に申請してください。(納期限を経過した場合、納付した場合は受付が出来ませんので、必ず期限内に提出をお願いします)。また、前年度に減免を受けた場合も毎年手続きが必要となりますので、ご注意ください。

詳細については、市ホームページまたは税務課へ問合せください。

軽自動車税に関する問合せ→税務課☎788-4915

自動車税に関する問合せ→自動車税コールセンター☎0570-012-229



海外に転出する際の国民年金加入者の手続きについて

詳しくは☎保険年金課☎788-4943または大宮年金事務所☎048-652-3399

国民年金の第1号被保険者が海外に転出する場合、転出日の翌日に国民年金の資格は喪失します。市民課で海外転出の住民票異動後に、保険年金課で国民年金第1号被保険者の喪失の届出をしてください。

●海外任意加入の手続き

海外転出後も引き続き国民年金の加入を希望する人は、改めて任意加入の申し出が必要です。上記の喪失の届出と併せて海外任意加入の申し出をしてください。海外任意加入をする際には、日本年金機構から送付される納付書などを本人の代わりに受け取る国内協力者(親族など)の設定が必要です。国内協力者がいない場合は、大宮年金事務所に相談してください。

●海外任意加入をすると…

- ・海外任意加入をして国民年金を納付することで、任意加入しない場合に比べて老齢基礎年金の受給額が多くなります。
- ・海外在住期間中に初診日のある病気やけがが原因で障害が残った場合や死亡した場合、障害基礎年金や遺族基礎年金を請求することができます。

※保険料納付要件などを満たしていることが必要。

●手続きに必要なもの

- ・身分証明書
- ・基礎年金番号がわかるもの(基礎年金番号通知書、年金手帳、納付書など)またはマイナンバーカード
- ・口座振替を希望する人は、通帳および金融機関届出印

●その他

- ・海外から転入された際にも国民年金の加入の手続きが必要になりますので、住民票異動後に保険年金課にお越しください。

※海外任意加入をしていた場合も必要です。

- ・第2号被保険者や第3号被保険者は、退職や扶養から外れることがない限り、海外に転出する際の保険年金課での手続きの必要はありません。



▲日本年金機構
海外任意加入説明ページ

野生鳥獣についてのお願い

詳しくは☎環境対策推進課☎788-4925

野生鳥獣は「鳥獣の保護及び管理並びに狩猟の適正化に関する法律」などにより保護されていて、原則として捕獲することや飼育することはできません。

弱っている、またはけがをしている野生鳥獣を見つけても、すぐに保護は行わないでください。野生鳥獣は自然に回復する力をもっているため、手を出さずに見守ることが原則です。人が捕まえることでかえってけがが悪化したり、ショックを起こして死んでしまうことがあるので、必ずしも保護することが野生鳥獣にとって良いこととは言えません。

また、野生鳥獣に触ると人間のにおいが付いてしまい、仲間たちから敵だと見なされ仲間外れにされてしまうことや、一度エサを与えてしまうと人間からエサをもらえると学習して自力でエサを探さなくなってしまうことなどから、自然の中に戻れなくなる可能性があります。

野生鳥獣は自然の中で生きています。生態系を壊さないためにも野生鳥獣と適切な距離を保ちつつ、見守っていただきますようお願いいたします。

なお、人為的なケガであることが明らかな場合など、緊急に保護しなければならない場合はご連絡ください。



今月の納期

固定資産税・
都市計画税

【第1期】

軽自動車税 【全期】

納期限…5月31日(金)

納付は期限内に!

防災行政無線などを用いたJアラートの訓練放送の実施について

詳しくは☎安心安全課☎788-4926

地震・津波や武力攻撃などの発生に備え、「全国瞬時警報システム(Jアラート)」を利用し、全国一斉に情報伝達訓練が行われます。桶川市では、防災行政無線および防災情報メールを活用した訓練を予定しています。

つきましては、訓練のための放送ですので、災害などとお間違いにならないようご注意ください。

実施日時▶ 5月22日(水)午前11時から

放送内容▶ (上り4音チャイム)「これは、Jアラートのテストです」×3
「こちらは、防災桶川です」(下り4音チャイム)





犬と猫の正しい飼い方



詳しくは☎環境対策推進課☎788-4924

犬や猫が健康で快適に暮らせるようにするとともに、社会や近隣に迷惑をかけないようにする必要があります。以下のことを確認しましょう。

犬の飼い主が守るべきこと

- 鳴き声が他人の迷惑にならないように注意しましょう。
- 屋外に犬を連れていくときは必ずリード付け、これを短く持ち、周囲に配慮しましょう。
- 散歩中に犬がしたふんは持ち帰り、尿は洗い流すなど、必ず後始末を行いましょう。

犬に関する相談☎鴻巣保健所 ☎048-541-0249



猫の飼い主が守るべきこと

- 室内で飼いましょう。ふん尿により悪臭がする、ごみ置き場を荒らされる、車を傷つけられる、鳴き声がうるさいなど、周囲の人の迷惑にならないようにしましょう。
- 首輪や迷子札、マイクロチップを付け、飼い猫だと分かるようにしましょう。室内飼いであっても、突然の物音に驚いたり、開いた窓から逃げてもあります。
- 不妊・去勢手術をして飼いましょう。不妊・去勢手術をしないでいると、飼い主の知らない間に子猫が生まれることがあります。猫は年に3回以上の出産が可能で、1回の出産で5匹前後生まれるため、1頭のメス猫から1年後には合計20頭以上に増えてしまうこともあります。また、不妊・去勢手術には、病気の予防やストレスの軽減、発情に伴う異常な行動がなくなるなどの効果もあります。



野良猫の世話について

「かわいそう」という気持ちで野良猫に餌や水を与えるだけで、後片付けや、排せつ物の処理、不妊・去勢手術を含む適切な管理を行わないと、近隣住民の迷惑に繋がりを、苦情となってしまえばかりか、結果として不幸な猫の増加を招くこととなります。安易な気持ちで餌やりをしないようにしましょう。

猫に関する相談☎県動物指導センター南支所 ☎048-855-0484

彩の国動物愛護推進員をご存じですか？

彩の国動物愛護推進員は、動物愛護に関する分野で経験や技能を有し、地域の活動や野良猫のTNR活動(※)、子犬や子猫の譲渡の支援などを通じて県内における動物愛護の推進に協力するボランティアとして、知事から委嘱を受けた人です。

彩の国動物愛護推進員は、相手の求めに応じて動物の問題を解決するためのヒントやアドバイスを提供したりなどの相談に応じてくれます。

※TNR活動:野良猫を捕まえ(Trap)、不妊・去勢手術を施し(Neuter)、捕まえた場所に戻し(Return)、野良猫がそれ以上増えないようにする活動のこと



問合せ☎県生活衛生課 ☎048-830-3605

〈広告〉

うちの子「結婚」しないのかしら？

独身のお子様の結婚相談承ります



お子様の結婚に関するお悩み、プロの仲人がお答えします。

まずはお気軽に仲人にご相談下さい

☎048-640-1001

結婚相談所ムスベル

心温まるご葬儀は当社へ

会館・祭壇・霊安室・使用料無料
返礼品2割引

桶川市
社会福祉協議会
指定業者です

プラザオオノ

「もしもの時、まずはご連絡ください」

365日
24時間受付



0120-33-7475

事前相談随時 北本店・桶川店・上尾店 <http://plaza-oono.com>



障害のある人への手当のご案内

詳しくは☎障害福祉課 ☎788-4935

市内に住所を有する在宅の重度障害者(児)に対し、日常生活において、重度の障害ゆえに介護などの特別な費用負担の軽減を図ることを目的とする手当についてお知らせします。現在受給資格のある人は、手続きは不要ですが、支給要件に該当しなくなった場合(障害の程度の軽度化、死亡、入院、施設へ入所など)は、届け出が必要です。

特別障害者手当

支給要件▶20歳以上で、身体または精神(知的)の著しい重度の障害により、日常生活において常時特別な介護を必要とする状態にある人。

次の場合には手当を受けることはできません▶

- ①施設に入所しているとき
- ②病院または診療所に継続して3か月以上入院しているとき

障害児福祉手当

支給要件▶20歳未満で、身体または精神(知的)の重度の障害により、日常生活において、常時の介護を必要とする状態にある人。

次の場合には手当を受けることはできません▶

- ①障害を支給事由とする年金を受給しているとき
- ②施設に入所しているとき

〈所得による支給制限〉

各手当は、本人または配偶者もしくは扶養義務者の前年の所得が、扶養親族などの有無および人数に応じて一定額以上であるときは、その年の8月

から翌年の7月まで(1年間)支給が停止されます。
〈手当を受ける人へ〉

身体障害者手帳・療育手帳・精神障害者保健福祉手帳とは制度が異なります。障害認定に当たり専用の診断書により新たに医師の診断を受けていただく場合があります。

重度心身障害者手当

支給要件▶次の①～③の障害者手帳を取得している人

(ただし、特別障害者手当・障害児福祉手当を受給中の入、65歳以上で新規に障害者手帳を取得した人または、等級変更などにより65歳以上で新たに資格に該当した人を除く)

- ①身体障害者手帳1・2級
- ②療育手帳A・A・B
- ③精神障害者保健福祉手帳1級

〈所得による支給制限〉

本人の住民税が課税されているときは、その年の8月から翌年の7月まで(1年間)支給が停止されます。

消費生活センターからのお知らせ



消費者へのアドバイス

- ①冷静になってパソコンの再起動をする!
- ②画面上の連絡先には絶対に連絡しない!
- ③1人で判断せず知人や家族等に相談する!

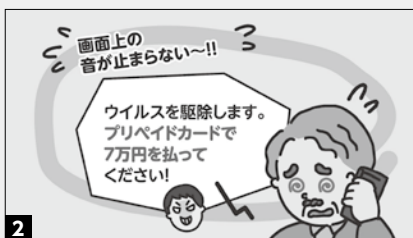

桶川市消費生活センター

相談日▶毎週月～金曜日
(祝日を除く)

相談時間▶午前10時～正午、
午後1時～3時30分

電話▶786-3211(代表)



©埼玉県消費生活課



5月12日は「民生委員・児童委員の日」です

～支えあう 住みよい社会 地域から～ 詳しくは☎社会福祉課☎788-4933

民生委員・児童委員とは

地域の福祉を担うボランティアで、民生委員法に基づき厚生労働大臣から委嘱され活動しています。

現在市内では146人の民生委員がそれぞれの担当地域で活動しています。そのうち14人は担当地域をもたない「主任児童委員」で子どもや子育て家庭への支援を専門に担当する民生委員です。

民生委員制度は、100年以上の歴史と伝統を有しています

民生委員制度は、大正6年に岡山県で創設された「済世顧問制度」に始まります。生活に困窮する人々を救うため始まった制度で、その後今日に至るまでさまざまな理由で生活上の課題をかかえる人々の支えになってきました。

こんな活動をしています

●身近な相談相手として

地域住民が抱える悩みや心配ごとなどの相談にのり、必要に応じて専門機関へつないだり、福祉サービスの情報提供を行います。

●地域の見守り役として

訪問などを通じて高齢者や障害者世帯、子どもたちの見守りを行っています。

心配ごと、悩みごと

ひとりで抱えていませんか

民生委員は、相談内容に応じて適切な関係機関による支援への「つなぎ役」になります。民生委員には民生委員法による守秘義務があります。安心してご相談ください。

お住まいの地域の担当委員が知りたい場合は、社会福祉課までお問い合わせください。

なぜ5月12日が「民生委員・児童委員の日」？

民生委員制度の源となった「済世顧問制度」の設置に関する規程が交付されたのが、大正6年5月12日であることから、この日を「民生委員・児童委員の日」としています。

生ごみ処理容器・生ごみ減量化機器購入費補助金のご案内

～ごみの減量にご協力をお願いします～

詳しくは☎環境センター☎728-1902

家庭から出る生ごみの減量化を図るため、生ごみ処理容器(コンポスト)および生ごみ減量化機器(電気式など)を購入し、設置した人に補助金を交付しています。

主な要件	①生ごみ処理容器などの購入時に桶川市内に住所を有し、現に居住していること。	
	②生ごみ処理容器などの利用により家庭から排出される生ごみの減量を図ることができること。	
補助金額	③たい肥化された生ごみをたい肥として自家処理できること。	
	④生ごみ処理容器などを常に良好な状態で維持管理できること。	
	⑤購入日から5年以内につき、1世帯あたり1基であること。	
	⑥生ごみ処理容器などの購入に対し、他市町村で同様の補助金を受けていないこと。	
	生ごみ処理容器	購入金額の2分の1(ただし、上限3,000円)
	生ごみ減量化機器	購入金額の2分の1(ただし、上限20,000円)
申請に必要なもの	・100円未満の端数が生じた場合は、端数を切り捨てとなります。	
	・購入時の割引やポイント、送料や消耗品などの費用は補助金の対象経費には含まれません。	
	1 家庭用生ごみ処理容器等購入費補助金交付申請書(様式第1号) ※ホームページからのダウンロードのほか、環境センターまたは環境対策推進課で配布しています。	
申請先	2 必要事項が記載されている領収書(レシート不可) (必要事項)	
	・生ごみ処理容器などの購入日	・購入者の氏名
	・販売者の住所および名称	・生ごみ処理容器などの名称および型式などが記載されているもの
申請先	3 申請する人の認印	
申請先	環境センターまたは環境対策推進課(市役所3階)	



人権擁護委員について

詳しくは☎人権・男女共同参画課☎788-4907

人権擁護委員は、市民の皆さんから人権に関する相談を受け、問題解決のお手伝いや、人権について関心を持ってもらえるよう啓発活動を行っています。市では、法務大臣から委嘱を受けた6人の人権擁護委員が活動しています。

こんなことをしています！

《人権相談》毎月第2火曜日 9:00~正午

- ・日常の悩みごと
- ・離婚問題
- ・子どものいじめなど

《啓発活動》

- ・駅やイベント会場での街頭啓発活動
- ・小中学校や保育所などでの人権教室
- ・小学校での人権の花運動など

6月1日は人権擁護委員の日

人権擁護委員法が昭和24年6月1日に施行されたことを記念して、人権擁護委員を知ってもらい、人権尊重の大切さを呼びかけるために、毎年6月1日を「人権擁護委員の日」と定めています。



▲▼人権の花運動

「特設人権相談所」を開設します！

と き▶ 6月1日(土)午前9時~正午

ところ▶ 市役所3階会議室301

人権擁護委員の日に合わせて、特設人権相談所を開設します。



パートナーシップ制度に係る連携協定

詳しくは☎人権・男女共同参画課☎788-4907

令和6年4月12日に、県内自治体と「パートナーシップ制度に係る連携に関する協定」を締結しました。

宣誓者が協定を締結した自治体間で住所を異動し、引き続きパートナーシップ制度の利用を希望する場合、手続きや書類の一部を簡略化することができます。

※手続きなどについては、市または転出先自治体ホームページを確認してください。

桶川市パートナーシップ宣誓制度

令和3年2月1日から「桶川市パートナーシップ宣誓制度」を開始しています。

この制度は、性別に関係なく互いを人生のパートナーとし、日常生活において協力しあうことを約束した二人が、市に対して宣誓書を提出し、市が宣誓したことを証明する制度です。

この制度は、婚姻制度とは異なり、法的な権利や義務の付与を伴うものではありませんが、宣誓した二人の思いを尊重するとともに、導入により、性的マイノリティをはじめとする多様性への理解が進み、差別や偏見のない誰もが暮らしやすい社会になることを期待するものです。



桶川市公式 Facebook ページ

市からのお知らせや市民活動などを投稿しています。



いいね!

https://www.facebook.com/city.okegawa

男女共同参画審議会委員を募集します

詳しくは☎人権・男女共同参画課☎788-4907

男女が共に性別に関わることなく、その個性と能力を発揮することができる社会「男女共同参画社会」の実現に向け、その推進に関する施策について調査や審議などを行う「男女共同参画審議会委員」を募集します。

任期▶ 6月1日から2年間

応募資格▶ 18歳以上の市民で、男女共同参画の推進に関心を持ち、年3回程度の会議(原則、平日昼間開催)に参加できる人

募集人数▶ 男女各1人

申込み▶ 5月17日(金)までに、応募用紙によるレポート(「これからの男女共同参画社会を実現するために必要なこと」をテーマに400字程度※様式自由)を提出



5月

の相談案内

● 桶川市役所・教育委員会 / ☎786-3211 (代表) FAX 786-0336

情報ステーション

健康ステーション

いっしょにDOですか

まちの話題

相談の種類	相談方法	相談員	相談内容	と き	と ころ	問合せ
◎ 法律相談(予約制)	対面 電話 WEB	弁護士	相続、金銭・賃貸借、離婚、相続などの法律全般についての相談	5月10日(金)・24日(金)・31日(金) 14:00~17:00 18日(土) 9:00~12:00 6月7日(金)・14日(金)・21日(金)・28日(金) 14:00~17:00 15日(土) 9:00~12:00	市役所相談室	
◎ 司法書士相談(予約制)	対面 電話 WEB	司法書士	相続、遺言、名義変更、会社設立登記、成年後見、少額民事訴訟(債務整理)などの相談	9日(休) 13:00~16:00 ※次回は6月13日(休) 13:00~16:00	市役所相談室	
◎ 行政書士相談(予約制)	対面 電話 WEB	行政書士	相続、各種契約書、内容証明、会社設立などの手続きの相談、成年後見制度のご案内、	1日(休) 13:00~16:00 ※次回は6月3日(月) 13:00~16:00	市役所相談室	
◎ 税務相談(予約制)	対面 電話 WEB	税理士	相続税や贈与税、その他税金についての相談	22日(休) 13:00~16:00	市役所相談室	秘書広報課
◎ 土地境界及び表示登記相談(予約制)	対面 WEB	土地家屋調査士	土地境界、測量、分筆、合筆、地目変更、建物の表示登記などについての相談	14日(火) 13:00~16:00 ※次回は6月11日(火)	市役所相談室	
住 宅 相 談	対面 電話	建設団体の相談員	住宅の新築、増改築、修繕、工事、耐震などの相談	18日(土) 9:00~12:00	市役所会議室 ☎786-3211(代)	
行 政 相 談	対面 WEB	行政相談委員	国や公団・公社などへの要望や苦情についての相談	10日(金) 10:00~12:00 ※次回は6月14日(金) 10:00~12:00	市役所相談室	
多重債務相談	対面 電話	市役所職員	消費者金融などからの借金返済などに困っている人の相談	随時	市役所相談室 ☎788-4901	
暴力団被害相談(予約制)	対面	上尾警察署職員	暴力団により被害を受けた、困っていることについての相談	随時	市役所相談室	安心安全課
犯罪被害者相談	対面 電話	市役所職員	犯罪被害に関する総合的相談	市役所窓口(電話でも可)	市役所相談室	
女性相談・性の多様性に関する相談(予約制)	対面 電話 WEB	専門カウンセラー	女性のためのなんでも相談 性の多様性に関する相談	13日(月)・27日(月) 10:00~16:00	市役所相談室	人権・男女共同参画課
人 権 相 談	対面	人権擁護委員	悩みごと・離婚問題・子どものいじめなどの日常生活でお困りのことの相談	14日(火) 9:00~12:00	地域福祉活動センター	
福 祉 総 合 相 談	対面 電話	社会福祉士	福祉に関する困りごとや不安についての相談	毎週月~金曜日(祝日を除く) 8:30~17:15	社会福祉課 ☎788-4933 社会福祉協議会 ☎728-2221	社会福祉課 社会福祉協議会
内 職 相 談	電話 対面	内職相談員	内職に関する相談・案内	毎週水曜日・金曜日(祝日を除く) 10:00~15:00 (12:00~13:00を除く)	勤労福祉会館 ☎773-1121 (水・金曜日)	産業観光課
消費生活相談	対面 電話	消費生活相談員	消費者トラブルや苦情など、消費生活全般についての相談	毎週月~金曜日(祝日を除く) 10:00~15:30 (12:00~13:00を除く)	市役所3階 ☎786-3211	自治振興課
子どもと家庭なんでも相談	対面 電話	子ども家庭支援員	子どもたち自身や親からの、家庭・幼稚園・学校などでの悩みや子育ての相談	毎週月~金曜日(祝日を除く) 8:30~17:15 (12:00~13:00を除く)	子ども未来課 ☎788-4946	子ども未来課
こどものことばや運動面	対面	専門相談員	未就学児の発達についての相談	事前に電話で申し込み、日程調整して決定	子ども発達相談支援センター ☎787-5562	子ども発達相談支援センター
教 育 相 談	対面 電話	専門相談員	子どもの教育やしつけについての悩みごと相談	原則毎週月~金曜日(祝日を除く) 9:15~16:30	桶川市教育センター ☎786-3237	学校支援課

※上記相談外での個別相談は、相談料が発生する場合があります。 ※◎の相談は、一年度に各1回のみ受けられます。

〈 告 告 〉

高齢 要介護 障害 美容院に行きたいけど行けない...
福祉美容師がご自宅・施設まで出張します

カット シャンプー カラー パーマ ネイル

ほうもんびよう
訪問美容 NYATTE (ニヤッテ)

☑️ご予約・お問い合わせはメールフォームから

上尾特選落語 三遊亭小遊三・春風亭昇太 二人会

2024年 7月7日(日) 13:30開演

S席4,000円 A席3,800円(全席指定・消費税別)

主催:あげお文化創造パートナーズ(株)イヌム
チケットぴあ・ローソンチケット・イープラスほか

お問合せ:上尾市文化センター ☎048-774-2951 / (株)イヌム ☎048-872-1118(平日10:00~17:00)

プレイガイド
上尾市文化センター ☎048-774-2951
上尾市コミュニティセンター ☎048-775-0866

あげお富士住建ホール (上尾市文化センター) 未就学児入場不可



「認知症ケア相談室」
を利用してください



在宅で認知症の人を介護している家族に対し、認知症ケアの具体的な方法についての相談を受けます。家族だけで悩まず、相談してください。

対象▼認知症の人（または認知症が疑われる人）を介護している家族

相談日▼5月10日(金)、6月14日(金)

午前中（予約制）※予約多数の場合は、相談のうえ対応します。

相談を受ける機関▼認知症初期集中支援チーム

申込み・詳しくは☎高齢介護課
788・4938

認知症サポーター
養成講座



（令和6年3月末現在
受講者7,203人）

「認知症サポーター」とは、認知症という病気を正しく理解し、認知症の人とその家族が住み慣れた地域でいきいきと暮らし続けることができますよう支える応援者のことです。講座修了後には『認知症サポーター証』をお渡しします。

とき▼5月30日(木)午後1時30分～3時(午後1時15分から受付)

ところ▼川田谷公民館視聴覚室
定員▼10人

費用▼無料 持ち物▼筆記用具
申込み☎5月24日(金)までに、電話
で、地域包括支援センターねむのき
(☎783・5311)へ。

桶川市いきいき健康農園
利用者募集

貸農園を利用し、土に親しみ、野菜づくりを始めた人等を募集します。

募集期間▼随時。平日午前8時30分～午後5時15分

対象▼市内在住の60歳以上の人で、桶川市内の「いきいき健康農園」を利用していない人

場所・区画▼

農園	空き区画数※	場所
坂田第1農園	4	マミーマート桶川坂田店西側
坂田第2農園	2	(特養)べに花の郷北側
坂田第4農園	3	おけがわ団地北側

※1区画20㎡程度。空き状況変動有。

問合せ☎高齢介護課
788・4940

桶川市暮らしとこころの
総合相談会（無料）

内容▼弁護士・司法書士による法律問題（借金、離婚、相続、贈与、成年後見など）、社会福祉士による生活問題、精神保健福祉士によるこころの悩みの個別相談会（同じ経験を持つ相談員との面談も可）

とき▼5月19日(日)午前9時～正午

ところ▼保健センター

運営▼夜明けの会（市委託事業）
申込み・問合せ☎平日午前10時～午後5時に、夜明けの会（☎774・2862）へ。

埼玉県中央広域消防本部
応急手当（上級救命講習）講習

内容▼AEDを用いた心肺蘇生（成人、小児、乳児、新生児）、傷病者管理法、外傷の応急手当、搬送法、筆記試験

*講習修了者には修了証を交付

とき▼6月16日(日)午前9時～午後5時(午前8時50分から受付、WE

B講習受講者は午前10時50分から受付)

ところ▼埼玉県中央広域消防本部3階災害対策室（鴻巣市箕田1638・1）

対象▼桶川市、鴻巣市、北本市に在住または在勤で中学生以上の人

（再受講可）

定員▼30人【先着順】

※定員になり次第締め切り

費用▼無料

持ち物▼筆記用具、昼食※WEB講習受講者は、WEB講習受講証明書

その他▼①事前の体温測定とマスクの持参をお願いします。②感染対策として、人工呼吸など一部実施できない項目もあります。③当消防本部ホームページで応急手当WEB講習の受講ができます。

申込み・問合せ☎5月15日(水)午前9時受付開始)～6月9日(日)までに、電話または直接、川里分署（鴻巣市関新田1330番地1 ☎048・569・4119）へ。

県央地域振興センター

「防犯のまちづくり」の動画を公開します。

県央地域振興センターでは、「防犯のまちづくり出前講座」の動画を県公式チャンネルで公開しています。自治会や学校PTAの研修などで活用してください。

視聴はこちら▼



問合せ☎県央地域振興センター
777・1110

楽しくポイントを貯め、記念品と交換！ 健康長寿いきいきポイント事業に参加しませんか？

詳しくは☎社会福祉協議会☎728-2221、高齢介護課☎788-4938

高齢者の健康維持促進を目標に【健康長寿いきいきポイント事業】を実施しています。
65歳以上の市民は、どなたでも参加できます。

参加方法

手帳(登録ぶっく)を
受け取る

ポイントを貯める

記念品と交換する

申請先：

高齢介護課・
社会福祉協議会・
健康増進課(土・日・祝日除く)・
各公民館(休館日除く)

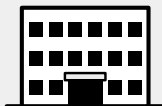

- 参加コース：市が指定する介護予防事業や社会参加・生涯学習などに関する講座に参加する
健康診査や各種がん検診を受ける
- 自分でチャレンジコース：健康に関する自己目標を立てて実施し、記録をつける
- OKEGAWA散策コース：市内を散策し、お気に入りの場所を紹介する

50ポイントまたは100ポイントで記念品と交換！



記念品の例…オケフ
ヤんの保冷ボトル
（100P）

★9月の敬老月間には、市内公共施設などを巡ってスタンプを集めるとポイントが付与される「いきいき敬老スタンプラリー事業」を実施予定です。

高齢者の暮らしにかかわる心配ごとや問題は、 地域包括支援センターに相談してください



詳しくは☎高齢介護課☎788-4938

相談内容▶「体力が落ちて生活がしづらい」「物忘れが増えて心配」「家族の介護がづらい」「虐待が疑われる高齢者がいる」などお住まいの地区のセンターへ相談してください。

利用時間▶月～土曜日(午前8時30分～午後5時15分)

休業日▶日曜日、祝日、年末年始(緊急時などの相談は常時対応します。)

市内地域包括支援センター

ハートランド

所在地▶坂田1725(埼玉県中央病院となり)
電話▶777-7055
担当地区▶東、西、南、北、寿、神明、
国道西側の坂田、
国道西側の加納

桶川市社会福祉協議会

所在地▶末広2-8-8
電話▶728-2265
担当地区▶末広、坂田東、坂田西、篠津、
五町台、舎人新田、小針領家、
倉田、赤堀、国道東側の坂田、
国道東側の加納

ルーエハイム

所在地▶若宮1-5-2 おけがわマイン4階
電話▶789-2121
担当地区▶下日出谷、下日出谷西、下日出谷東、
泉、若宮、鴨川、朝日

ねむのき

所在地▶川田谷5830-1(鈴木内科医院近く)
電話▶783-5311
担当地区▶上日出谷、上日出谷南、川田谷



今月の「おれんじカフェ」

認知症の人やその家族、地域住民など、どなたでも利用できます。専門職への相談や、入所している皆さんと体操やレクリエーションを通して触れ合いませんか。認知症への理解を深めることにより、「誰もが住みよい桶川市」を目指しています。



★事前申込み制。各開催場所に連絡のうえお越しください。

詳しくは☎高齢介護課☎788-4938

開催場所	開催日	開催時間（出入り自由）
桶川ケアセンターそよ風 上日出谷1245-2 ☎789-3130	5月17日(金)	13:30～15:00
愛の家グループホーム桶川 朝日2-10-15 ☎778-6603	5月9日(木)	13:30～15:00
グループホーム ふくとみ 川田谷4993-3 ☎729-4072	5月16日(木)	13:00～17:00
特別養護老人ホーム 花ノ木の郷 加納1824-1 ☎729-2222	5月19日(日)	9:00～15:00
特別養護老人ホーム クイーンズビル桶川 坂田845-1 ☎728-8887	5月18日(土)	13:30～15:00
通所リハビリ事業所 ねむのき※申込みなく当日参加可。 川田谷5830-1 ☎787-0311	5月5日(日・祝) 6月2日(日)	9:30～11:30

地域包括支援センター主催 介護に関する情報交換の場

介護者のつどい

詳しくは☎高齢介護課☎788-4938



介護者のつどい	と き	5月22日(水) 午後2時～3時
	ところ	地域福祉活動センター(末広2-8-8) 講習室兼会議室
	内 容	介護のよろず相談、談話。 日頃の悩みを話してスッキリしませんか。お待ちしております。
	定 員	10人【先着順】※事前に電話で申し込んでください。
	問合せ	地域包括支援センター桶川市社会福祉協議会 ☎728-2265
介護者のつどい「蘭の会」	と き	6月1日(土) 午後1時30分～2時30分
	ところ	ねむのき(川田谷5830-1)
	内 容	ご自宅で介護が必要となった時、どこに？誰に？相談していいのか？またどんなサービスが利用できるのか？そんな心配事やお悩みを話してみませんか？どうぞお気軽にお立ち寄りください。
	定 員	5人【先着順】※事前に電話で申し込んでください。
	問合せ	地域包括支援センターねむのき ☎783-5311

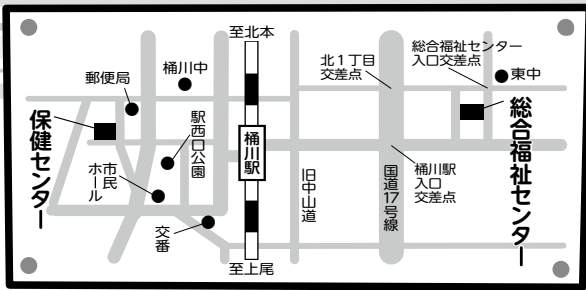

健康増進課
 ☎786-1855
 FAX 786-0096

健康ステーション
 Health Station

こどもの健康診査

種別	とき	ところ	受付時間	内容
4か月児健診	5月10日(金)	保健センター	13:15~14:10	診察、身体計測、育児相談、離乳食相談 持ち物 母子健康手帳、健診票、バスタオル
7か月児・10か月児相談	〈高崎線東側〉 5月7日(火) 6月4日(火)	総合福祉センター 2階児童館	9:30~10:30	保健師による身体観察、身体計測 ※対象児は、7か月児と10か月児です。 高崎線を挟んで、東側は総合福祉センター、西側は保健センターで行います。 その他、電話にてご相談ください。 持ち物 母子健康手帳、バスタオル
	〈高崎線西側〉 5月13日(月) 6月10日(月)	保健センター		
1歳6か月児健診 (個別通知あり)	5月22日(水)	総合福祉センター 2階児童館	13:15~14:10	内科・歯科診察、歯科指導、身体計測、育児・発達・幼児食相談 持ち物 母子健康手帳、問診票、バスタオル
3歳3か月児健診 (個別通知あり)	5月17日(金)	保健センター	13:15~14:10	内科・歯科診察、目の検査(屈折検査)、身体計測、育児・発達・幼児食相談、検尿 持ち物 母子健康手帳・問診票
フッ素塗布 (※有料)	5月27日(月) 6月24日(月)		1回目 13:30~14:00 2回目以降 14:00~14:30	1歳から就学前まで、6か月ごとに塗布します。 持ち物 母子健康手帳 費用 1,430円(税込)現金のみ 問合せ ☎口腔保健センター(北足立歯科医師会) ☎048-596-0275

母子健康相談

種別	とき	ところ	予約締切	対象および内容	定員
マタニティクラス 《要予約》* 1	7月11日(木) 14:00~16:00	保健センター	7月4日(木)まで	対象 妊娠16~32週の妊婦 プレママカフェ：交流会、妊娠中の栄養のとり方などの話 持ち物 母子健康手帳、筆記用具	6人
	7月22日(月) 13:30~16:00		7月12日(金)まで	対象 妊娠20~34週の妊婦 出産準備クラス：妊娠経過から出産の話、安産体操、交流会 持ち物 母子健康手帳、筆記用具、飲み物	10人
パパママ体験クラス 《要予約》* 1	5月11日(土) 10:00~12:00	保健センター	5月2日(木)まで	対象 妊娠28~34週の妊婦と夫 沐浴(お風呂)の実習、新生児の保育、夫の妊婦体験 持ち物 母子健康手帳、筆記用具、手拭きタオル	各9組
	6月1日(土) 10:00~12:00		5月24日(金)まで		

(注意)・母子健康相談については、託児はありません。
 ・講義内容についての動画・写真撮影は、ご遠慮ください。 * 1) 定員になり次第締め切りです。

おとなの健康相談

種別	とき	ところ	受付時間	対象および内容
3p お立ち寄り健康相談	5月14日(火)	保健センター	9:30~11:00	対象 成人 内容 血圧測定、生活習慣病予防・バランスの良い食事のとり方などの相談 ※気軽に立ち寄りください！ ※奇数月のみの開催になります。
家族のつどい	5月23日(木)		14:00~16:00	対象 統合失調症の疾患を持つ患者の家族 内容 統合失調症の疾患を持つ患者の家族が悩みを語り合い、気持ちを分かち合う会です。

※保健センターの駐車場は数に限りがありますので、ご了承ください。

1 か月児健診費用の助成をはじめました

詳しくは☎健康増進課☎786-1855

市では、4か月児、1歳6か月児、3歳3か月児に対する健康診査と7か月児・10か月児の乳児相談を実施しています。乳幼児への切れ目のない支援を提供するため、新たに1か月児健康診査費用の一部を助成します。



対象 ▶

受診日において桶川市に住所がある令和6年4月1日以降に生まれたお子さん

助成額 ▶

1か月児健診にかかった費用(上限4,000円)

申請期限 ▶ 受診日から1年以内

申請方法 ▶ 次の書類を健康増進課へ提出

- ①桶川市妊産婦・乳児健康診査等助成金交付申請書(※申請書は、健康増進課窓口や市HPなどで入手できます)
- ②健診受診結果が記載された母子健康手帳の写し
- ③受診時の領収書や診療明細書の写し
- ④振込口座を確認できるもの(通帳、キャッシュカードなどの写し)

桶川市では、里帰り出産などの理由で契約外の医療機関などを受診し、妊娠届け出時に配布している助成券(妊婦健康診査・産婦健康診査・新生児聴覚スクリーニング検査助成券)が使用できずに自費で健診などを受けられた費用も一部助成しています。未使用の助成券と上記①～④の書類を提出することで助成を受けることができます。

お母さんとお子さんの健康を守るため、健康診査は定期的に受けましょう。

健康づくり 幸せづくり

歯列矯正のタイミング

「矯正治療は子どもがするもの」「大人になってからでは遅いのでは？」など、矯正治療をはじめめるタイミングについて、誤解されている方も少なくありません。しかし実際は、「矯正治療はいつはじめてもいい」というのが正解です。可能であれば子どものうちに済ませておくのがよいとされています。子どもが矯正をする際、1期治療と2期治療が存在します。

1期治療とは、まだ永久歯が生えそろうていない乳歯と永久歯が混合している時期に行う矯正治療を指します。年齢でいうと5〜7歳程度から始めることが多く、成長に合わせて治療が可能です。骨格の成長時期にあたるので、正しくあごを成長させたり、生え替わりを利用して歯並びを管理しやすく、抜歯の可能性を減らしたり骨格を綺麗に整えることも治療目的の一つです。

一方で2期治療とは、乳歯がすべてなくなり永久歯が生えそろうてから矯正を行うことです。2期

治療を行う年齢は、12〜13歳から始めることが多く、大人の矯正治療と同様にワイヤー矯正で歯列を整えることが多いです。

2期治療は、1期治療で改善できなかった歯並びや噛み合わせが悪かった場合に行うため、いきなり2期治療から始めることはできません。よって1期治療を行わず12〜13歳以上で矯正を行う場合は、成人矯正に分類されます。

矯正をするのは早いほうがよいとされるのは、子どもの歯やあごが成長段階のうちに1期治療を行うことで、2期治療をしなくてもよくなる可能性があるからです。

1期治療のみで完了すれば負担も少ないといったメリットから、早いうちに矯正を開始することをおすすめします。



【一社】北足立歯科医師会



おけがわ
イベント
情報局

いっしょに
Do you?
ですか?

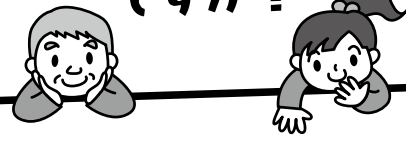

イベント

「Let'sトライウォーキング」
〜平成の森公園〜

時 5月19日(日)午前8時30分城山公園管理事務所前集合、正午頃解散予定(小雨決行)
コース▼城山公園管理事務所前→太郎右衛門橋→圏央道高架下→平成の森公園→城山公園
対 市民 定 30人
¥ 100円(保険代) ※当日集金。
持 飲み物、雨具、ウォーキングに適した服装、履きなれた靴

他 主催▼桶川市健康づくり市民会議 ウォーキング部会
申・問 5月2日(木)〜10日(金)の午前9時〜午後5時に、電話または直接、健康増進課(☎786-18855)へ。
※持病のある人は、主治医に相談のうえ申し込みください。

シルバー人材センター 「初めての魚釣り体験」

時 6月1日(土)
午前の部：午前8時30分〜10時30分
午後の部：午後1時30分〜3時30分
※悪天候など、状況により中止となる場合があります。

場 城山公園の大池
対 子ども(小学生まで)と保護者
※子どものみ参加はできません。
定 各回15組程度
¥ 無料(釣り道具も無料レンタルできます)
他 主催▼(公社)桶川市シルバー人材センター

申 5月1日(水)から、城山公園管理事務所まで受け付けます。
※申込書は、城山公園管理事務所にあります。
問 城山公園管理事務所
☎786-5881

市民ギャラリー展示案内
詳しくは☑生涯学習・スポーツ推進課☎788-4970
市民ギャラリーは、芸術文化などの市民活動の成果を発表するための場として、市役所1階に設置されたスペースです。
期 間▶5月16日(木)〜31日(金)
団体名▶埼玉県下水道公社
展示物▶フォトコンテストパネル展

県民活動総合センター 前期まなびあい講師塾(実践) 〜大人の学びと地域づくり〜

時 6月2日(日)・16日(日)(全2回)
午前10時〜午後3時
定 30人【先着順】
¥ 1,000円(教材費込)
申・問 電話(☎788-7113)、来館、またはホームページへ。

募集

**令和6年度子ども大学
あげおいなおけがわ入学生募集**
内 子ども大学とは、大学のキャンパスなどで学ぶ「子どものための大学」です。大学の先生や各種専門家が講義や体験活動を通して分かりやすく教えてくれます。
時 6月15日(土)〜8月24日(土)(全5回)
※時間については担当課へ問い合わせください。

場 聖学院大学、日本薬科大学
対 桶川市・上尾市・伊奈町在住の小学5年生〜6年生
定 60人【多数抽選】
¥ 1,000円(保険代・材料費)
他 主催▼子ども大学あげおいなおけがわ実行委員会

申 市ホームページ、メール(☐shogai@city.okegawa.lg.jp)、または往復はがきに、学校名、学年、児童氏名(ふりがな)生年月日、保護者氏名、住所、電話番号、緊急連絡先、メールアドレス、応募動機を記入のうえ、5月24日(金)《必着》までに生涯学習・スポーツ推進課(〒363-8501住所記入不要)へ。
問 生涯学習・スポーツ推進課(☎788-4970)へ。

市ホームページは
こちら▼

〈広告〉

地域と共に50余年 **ドローンを使った屋根点検実施中!!**
屋根に登らずに映像を見ながら点検出来ます。
新築・リフォーム・外構・塗装・水廻り 家のお困りごとはお気軽に! 地域の頼れる大工さんです!!
住まいのメンテナンス
総合建設業
株式会社 タケハラ TEL.048-775-2662
タケハラ建築設計事務所 FAX.048-775-2664
見積無料 桶川 タケハラ 検索

内容 日時 場所 対象 定員 ¥費用 持ち物 講師 他 その他 申込み ☑メールアドレス 問合せ

「おけがわ市民芸術文化祭」 部門別実行委員と参加者を募集します！

詳しくは ☎ おけがわ市民芸術文化祭実行委員会事務局（桶川市民ホール） ☎ 789-1113

市民芸術文化祭の概要が決定しました！各部門の企画、運営、会計処理を行い、自ら事業に参加する各部門の実行委員を募集します。会議は各部門で全3～4回程度、開催する予定です。なお、総合アート展の出品は改めて募集します。

参加資格 ▶ 市内で活動する芸術文化団体・サークルなどに所属する市民

申込み ▶ 5月1日(水)～31日(金)に、電話で、市民ホールへ。(市民ホール休館日を除く)

【ステージ部門】 ※実行委員会への参加が条件となります。

● **芸能の広場** 10月19日(土)民謡・民俗芸能の部

20日(日)舞踊・ダンスの部

第1回実行委員会 6月22日(土)午前10時から さいたま文学館 研修室2

● **器楽・邦楽の調** 10月26日(土)

第1回実行委員会 6月22日(土)午後3時30分から さいたま文学館 研修室2

● **合唱フェスタ2024** 10月27日(日)

第1回実行委員会 6月22日(土)午後1時から さいたま文学館 研修室2

【アート部門】 ※実行委員会で決定したジャンルの作品展示を行います。

● **総合アート展**(絵画、写真、書、文芸、工芸、いけばななど) 10人程度

10月17日(木)～27日(日)

第1回実行委員会 6月21日(金)午前10時から さいたま文学館 研修室2

市民芸術文化祭・公募部門事業募集

9月～12月の間に市内で実施される文化芸術事業を助成します。補助額は最大で補助対象経費の7割、上限10万円です。※全体実行委員会による審査があります。

期間 ▶ 5月1日(水)～31日(金)(市民ホール休館日を除く)

申込み ▶ 申請書を市民ホールに提出してください。申請書は市民ホール、または市役所に設置しています。(市民ホールホームページからも印刷可能)

〈広告〉

気になっているけれど、どうすれば…？

ご家族の為に

～無料 相続・贈与 ご相談～

随時受付しております！

お気軽にお問い合わせ下さい。お電話お待ちしております。

おかげ様で
43年

EK 榎本会計事務所

桶川市坂田東2-8-1 ☎ 0120-808-511 榎本会計事務所

サン・アリーナの
ホームページはこちら



5111)へ。

申・問 5月8日(水)午前8時50分
から直接、サン・アリーナ(☎ 787

場 無料

サン・アリーナ卓球場

※7月15日は祝日のため除く。

時 5月20日～7月29日の毎週
月曜日(全10回)午後5時～7時

初心者卓球教室(前期)

3p

スポーツ



第37回 桶川公民館サークル発表会

桶川公民館サークルの一年の活動の成果を発表します。
公民館で活動している各サークル一丸となって、
少しでも元気を届けたい!との思いで作りに上げる発表会です。
ぜひ、お越しください。

詳しくは **桶川公民館 ☎ 772-3888**



と き ▶ **5月18日(土)・19日(日)** 午前10時～午後4時

ところ ▶ 桶川公民館

主 催 ▶ 桶川公民館サークル発表会実行委員会

作品展示

あゆみ書道／東洋水墨美術桶川／芳郁会(書道)／紅の里 99(エッセー)／コスモス(水彩画)／絵手紙文の会／桶川切り絵サークル【体験あり】／あじさい会(和紙ちぎり絵)【体験あり】

実 演

18日(土)きふねの会(お茶席・立礼)
19日(日)桶川吹矢クラブ
(スポーツ吹矢体験)



ステージ発表

18日	19日
10:30から やよい会(健康体操)	10:30から 太極拳サークル
11:15から オカリナ・スプリング	11:20から 桶川ギターアンサンブル
13:25から カリンバ 奏(かなで)	13:00から 箏曲 桐の音会
13:50から べに花尺八同好会	13:50から べに花ハーモニカクラブ
14:35から オカリナフレンズ	14:35から ウクレレエコーズ

東公民館 パソコン講習 「インターネット講座」



内 ホームページを見るための基本操作から、検索方法、映像の視聴、利用する上での安全対策などを学べます。

- ① インターネットとは?
- Microsoft Edgeの基本操作
- ② 生活お役立ちホームページ調べ
- ③ 各種検索方法、動画&音楽再生
- ④ 利用する上での安全対策、知っている役立つ機能あれこれ

時 6月5日～26日の毎週水曜日(全4回) 午前10時～正午

場 東公民館
対 市内在住・在勤(ボランティア含む)の人

定 15人【先着順】
定 2,000円(テキスト代など)
持 ノートパソコン(Windows 10 または11)、筆記用具

※ノートパソコン持参が難しい人は、東公民館へ問い合わせください。
講 桶川ITネット(ボランティア団体)

申・問 5月2日(木)午前9時30分
から、電話で東公民館(☎728・7622)へ。

歴史民俗資料館常設展示 リニューアル特別講演会 「街の博物館を考える」

桶川市歴史民俗資料館は、先人から受け継いだ貴重な文化財を未来に伝えるとともに、歴史と文化を学ぶ場として、平成4年に設置され、先月、リニューアルオープンしました。私たちが暮らす街の博物館としての歩みを振り返り、これから果たす役割について考える講演会を開催します。

時 5月26日(日)午前10時～正午
場 川田谷公民館 視聴覚ホール
定 40人【先着順】
無料

講 歴史民俗資料館元館長 橋本 富夫さん(日本民俗学会(会員))
申 5月8日(水)9時から、電話(☎786・4030)、または直接、歴史民俗資料館へ。

子育て広場

園庭開放のお知らせ

詳しくは **■鴨川保育所 ☎786-1437**
北保育所 ☎771-2014

保育所の子どもたちと一緒に園庭で遊びませんか。
市内各公立保育所では、地域子育て支援事業「園庭開放」を行っています。

とき・ところ ▶ 鴨川保育所 5月16日(木)
北保育所 5月23日(木)
両日とも午前10時~11時
※雨天中止(保育所で感染症が流行した場合、中止になることがあります)。

対象 ▶ 就学前児童と保護者
持ち物 ▶ タオル・着替え・必要な人は飲み物
費用 ▶ 無料
申込み ▶ 各開催日1週間前の午前9時から、電話または直接、各保育所へ。
※可能な限り、徒歩か自転車でお越しください。
※子育てコンシェルジュが毎回伺いますので、保育所入所相談なども受け付けます。



ミニミニ運動会

詳しくは **■日出谷子育て支援センター「ぼかぼか」☎789-2581**

かけっこや体操で体を動かしたり、ペープサート(紙人形劇)や大型絵本を楽しみます。

とき ▶ 5月28日(火)午前10時30分~11時30分
ところ ▶ 上日出谷原公園
※雨天時は日出谷子育て支援センター「ぼかぼか」

対象 ▶ 市内在住の就学前児童と保護者
定員 ▶ 15組【先着順】 **費用** ▶ 無料
持ち物 ▶ 飲み物
申込み ▶ 5月14日(火)午前10時から、電話または直接、日出谷子育て支援センター「ぼかぼか」へ。

ことばの講座

詳しくは **■駅前子育て支援センター「ほほえみ」☎774-9979**

言語聴覚士が子どもの言葉の発達についてお話しします。

とき ▶ 5月9日(休)午前10時~11時30分
ところ ▶ 駅前子育て支援センター「ほほえみ」
対象 ▶ 市内在住の就学前児童の保護者
※お子さんは、同室にてスタッフが見守ります。

定員 ▶ 10組【先着順】 **費用** ▶ 無料
講師 ▶ 桶川市子ども発達相談支援センター 言語聴覚士
申込み ▶ 5月2日(休)午前10時から、電話または直接、駅前子育て支援センター「ほほえみ」へ。

おけがわ文芸

俳句

(選句協力:桶川市俳句連盟)

(敬称略)

待ちぼうけ 駅で回しぬ日傘かな	西	清水	幸子
島々の繋ぐ風来る花みかん	坂田西	山口	宏子
朝ごはん 茄子漬け添えて玉子かけ	坂田	志甫	敏寿
濡れそぼるうつぎの花の白眩し	下日出谷	山下	恭子
長電話身振り手振りの新茶かな	朝日	金谷	温子
朝市や 匙でいただくかき氷	坂田	室園	勝美
洗いたて父の白シャツ陽に光る	上日出谷	寺島	捷代
筒煮肴と酒と妻と吾	鴨川	上松	文雄
アカペラで歌ひだしたる蛙かな	上日出谷	有馬	恭二
夏の夜ランタン登る星の中	泉	長澤	伸子

短歌

もういいかい 頭擡げよ福寿草 落葉掻き分け春の陽射しを

芍薬の赤き芽伸びて春告げるそつと触るればほのかに温し
末広 秋山 義男

「有難う」 かすかに言いて桜散る朝に妻はまなこ閉じたり
下日出谷 山下 恭子
坂田 小林 茂之

【選者メモ】

発見と作者の思いが感じられる歌に惹かれました。
三十一文字の中に季節を入れることで臨場感が
出たと思いました。
単なる写真ではなく、下の句で作者の動きが入り
優しさを感じました。



応募要領

※①作品(俳句は1人3句、短歌は1人2首まで。ふりがなを付け、必ず楷書で記入) ②住所③氏名(ふりがな) ④電話番号を記入のうえ
【郵送】(直接)または「Eメール」で、(〒363-8501 泉1-3-28)
桶川市役所秘書広報課「おけがわ文芸」コーナーまでお送りください。
※発表 表: 毎月の選考により、応募順に掲載。
※締切り: 5月15日(水)《必着》(今回の応募は、7月号の掲載となります。)



市民伝言板

7月号の締切りは、5月10日(金)です。

※締め切りを過ぎた場合は翌月号の掲載となります。

開催します

■楽しんでNo.1春のごども武道体験教室『武芸道 Martial Arts Life』
6月3日(月)～24日(月)、毎週月曜日。18時～20時/サン・アリーナ/10人/月額1,500円/年長以上/小学生/小人数で優しく教えます。空手やテコンドーなどの技を学び、心身の成長を目指す体験会です。道場の子供達と楽しく練習できます。/福田 ☎090・3594・9590

■第9回演奏会『混声合唱団ノイエ』
5月19日(日)14時開演/市民ホール/600人/入場料800円/団員数27名。令和4年7月以来の演奏会です/新井 ☎774・2425

■上尾お寺マルシェ『海土陽と人』
5月12日(日)10時30分～16時/上尾遍照院/入場無料/サステナブルを考えた美味しいもの、楽しいワークショップ、癒しコーナーなどが境内に並びます。母の日ならではの催し物も予定していますので是非お立ち寄り下さい/高松 ☎080・2238・8878

■第2回演奏会『コーロジョカール』
6月2日(日)14時開演、13時30分開場/市民ホール/千円(全席自由)/楽しいプログラムになっています。ご来場をお待ちしています。/磯貝 ☎786・6602

■桶川宿の文化財を知ろう学ぼう歴史散歩『桶川市ガイドボランティアの会』
5月23日(木)こぶき広場9時集合、9時15分出発。事前申込5日(日)～20日(月)/中道桶川宿、下木戸/武村旅館/浄念寺/島村家住宅土蔵/島村老茶舗/矢部家・小林家/稻荷神社/大雲寺/宿場館/15人/観光協会 ☎76・8590

■第19回彩光会写真展『彩光会』
5月23日(木)～26日(日)10時～18時(初日12時から、最終日16時まで)/市民ホール/無料/藤野 ☎048・543・2569

■スコレ・ムーンライト教育シンポジウム(一社) Moonlight Project』
5月10日(金)/市民ホール/150人/無料/若者支援を続けている Moonlight Projectが、教育に不都合を感じている子どもたちを中心に大人も一緒に新しい学校について考えます。桶川に新しいフリースクールを! /Holic Cafe ☎75・7667

募集します

■キッズダンス『Flash Kids』
毎週金曜日17時30分～19時/サン・アリーナ/小学1～5年生/月額3千円/初心者大歓迎。無料体験あります/新井 ☎080・1173・6435

■インターバル速歩『新日本婦人の会』
毎週月・水曜日10時15分～11時15分/駅西口公園/5人/入会金100円/月額900円/皆で歩くと楽しく続けることが出来ます。始めと終わりにストレッチも取り入れて健康な体を作ります。他に歌声、絵手紙、俳句、ダンスも体験も出来ます。お問合せください/田島 ☎786・4337

■会員募集『桶川ドリームクラブ』
偶数月の第3土曜日10時～12時/市民活動サポートセンター、市内各小学校他/年会費千円/視覚に障害のある方々との交流や小学校の福祉体験授業『アイマスク体験』の支援などを一緒に行いませんか/川島 ☎090・3206・9621

■会員募集『彩流会』
毎月第2・4土曜日9時～12時/東公民館/10人/3千円/油絵、アクリル画、楽しみながら描いています。経験者、初心者もどうぞ。今夏頃フラダナーの人物画の計画もあります/前川 ☎090・7207・3397

■ダンス『Flash フラッシュー』
毎週金曜日19時30分～20時50分/サン・アリーナ/月額3,500円/中学生以上/初心者大歓迎! 無料体験あり/石坂 ☎090・2769・8469

〈 広告 〉

家族葬は
セレモ有限会社 へお任せください ☎0120-16-5940

北本セレモホール
北本市宮内7-179 Tel: 048-591-2288
大駐車場完備・無料送迎バス・安置施設完備

鴻巣セレモホール
鴻巣市本町2-1-11 Tel: 048-544-0088
鴻巣駅から徒歩5分・安置施設完備

セレモの会員制度 さくらさぼーと 会員募集中
多くの割引特典
入会金は1万円のみ
*月々の積立金など一切必要ありません。
*他社互助会ご入会の方もお気軽にご相談ください。
LINE 友達登録募集中!
LINE
無料事前相談受付中!
まずはお電話でご予約を

“暮らしと事業の法務サポート”

相 続 遺 言 成年後見

初回のご相談は無料です。
まずはお電話でお問合せください。
☎048-729-7001

高村行政書士事務所

行政書士 高村龍介 桶川市寿1-4-20 (桶川駅東口徒歩3分 P有)

■公開レッスン&新規募集『女声合唱アマビレ』

5月29日(水)10時〜12時。※事前電話予約5月28日(火)まで／市民ホール／10人／参加費無料／女性のみ／合唱初めての方、経験者共に大歓迎。楽しく歌いましょう。飲み物持参／黒尾 ☎090・6484・5249

■楽しく遊んで健康増進『桶川吹矢クラブ』

毎月第1・3・5土曜日午後、加納公民館。毎月第2・4金曜日桶川公民館※変更有／年会費4千円、入金500円／誰でもできる呼吸法をベースとした屋内個人スポーツなのでマイペースで行えます。親切に指導します／阿部 ☎090・2627・8710

■楽しく一緒に歌いませんか『桶川合唱団』

毎週土曜日15時〜17時／市民ホール・桶川公民館／数人／歌う為の発声、体操を交えた楽しい合唱団です／森園 ☎76・8783

■グラウンドゴルフメンバー募集『あじさいグラウンドゴルフクラブ』

毎週火・土曜日9時〜11時30分／後谷公園／年会費2千円／誰でもできるスポーツです。シニア、初心者、経験者大歓迎／石田 ☎080・7748・0733

■バンドメンバー募集『OPWジャズオーケストラ』

月2〜3回日曜日13時〜17時／東公民館など／月額500円／楽器演奏経験1年以上の方／トロンボーン(バストロンボーン含)さんを募集しています／佐藤 ☎090・2525・8476

■空手道 丈夫な身体と精神を鍛えよう『稜風会朝日空手クラブ』

毎週土曜日17時〜18時30分／朝日小学校体育館／月額2千円(保険、大会費等含)家族割あり／幼稚園年長以上／空手道を学び「明るく・楽しく・爽やかに」をモットーに人間愛を育み、礼節を重んじた人格形成を共に追及しましょう／藤井 ☎728・1177

■卓球練習『ベストフレンド』

毎週金曜日19時〜21時／サン・アリーナ／8人／入会金千円、月額500円／年齢・性別不問／卓球を通して健康増進、仲間と親睦、技術の上達の一石三鳥の欲張りグループです／鴨田 ☎090・2629・2001

■『BEC(ベーシックイングリッシュクラブ)』

毎月第2・4土曜日14時〜15時30分／東公民館／月額1,200円(教材コピー代含)／日本語が出来る外国人講師による英語レッスン。日常英会話出来る方歓迎／井上 ☎090・2454・9936

結婚50周年を迎える皆さんへ

申込み・問合せ ☎社会福祉協議会・老人福祉センター ☎728-1122

社会福祉協議会では、結婚50周年を迎えるご夫婦をお祝いします。該当するご夫婦は、担当地区の民生委員または老人福祉センターに申し込んでください。該当のご夫婦には、顕彰状と記念品の授与、記念写真の撮影を予定しています。

対象 ▶ ①令和6年4月1日から引き続き桶川市に居住しているご夫婦
②昭和49年1月1日〜12月31日の間にご結婚のご夫婦
(昭和49年以前にご結婚をして申込みしていないご夫婦も対象です)

申込期間 ▶ 5月2日(火)〜24日(金)

その他 ▶ 詳細は、申込者へ直接案内します。
この事業は、赤い羽根共同募金の配分を受け実施しています。



桶川市グラウンド・ゴルフ協会 令和5年度新春親睦大会

とき ▶ 3月5日(火) ところ ▶ 城山公園多目的広場 参加人数 ▶ 82人(男子44人・女子38人)
成績 ▶

男子の部

	氏名	所属	打数
優勝	吉川登志雄	中央クラブ	62打 H4 2打数15
準優勝	森田 滋	城山クラブ	64打 H4 2打数12
三位	高須 勝彦	中央クラブ	68打 H2 2打数18

女子の部

	氏名	所属	打数
優勝	大和田トシ子	中央クラブ	69打 H3 2打数12
準優勝	清水 昌子	城山クラブ	71打 H3 2打数12
三位	松崎 公代	城山クラブ	73打 H2 2打数14

※Hの数は、ホールインワンの数

各施設からのお知らせ

坂田コミュニティセンター ☎776-9106

イベント	とき	内容
ネオテニス体験 ～桶川に新しい生涯 スポーツを～ (ミナツド運営協議会)	5月19日(日) 第1部 9:15～11:15 第2部 11:30～13:30	定員▶各部20人 費用▶無料 申込み▶随時受付中

坂田コミュニティセンターホームページはこちら▶



響の森さいたま文学館 ☎789-1515

収蔵品展「明治の文芸雑誌」

さいたま文学館の収蔵資料の約半数を占める雑誌にスポットを当て、明治時代の文芸雑誌をテーマに、明治の文豪たちの活躍を支えた、さまざまな文芸雑誌をご紹介！併せて関連する文豪たちの書も展示します。

展示期間▶4月24日(水)～6月2日(日) 10:00～17:30

※休館日：月曜日(4月29日、5月6日は除く)、
4月30日(火)、5月7日(火)・28日(火)

ところ▶さいたま文学館

費用▶一般210円、高校生・学生100円

さいたま文学館ホームページはこちら▶



べに花ふるさと館 ☎729-1611

イベント	とき	内容
おけがわ 手づくり マーケット	5月4日(土・祝) 10:00～ 15:00	ハンドメイドのクリエイターが大集合！あなたのお気に入りのものがきっと見つかるはず！
①うどん打ち教室 ②そば打ち教室	①毎月 第2土曜日 9:00～ 12:00 ②毎月 第3土曜日 午前もしくは 午後の部	粉を混ぜるところから、うどんとそば作りの一連の流れを体験することができます。初心者から上級者まで打ち方からきり方まで丁寧に指導します。 費用▶①各回1,800円(500g) ②各回2,500円(500g)、 2,800円(700g) 申込み▶開催日の2日前、 18:00までに、べに花ふるさと館へ。

その他▶陶芸、木工、書道、染物の各教室については問い合わせてください。

休館日▶5月7日(火)、13日(月)、20日(月)、
27日(月)

べに花ふるさと館ホームページはこちら▶



響の森市民ホール ☎789-1113

12人のヴァイオリニストコンサート2024

12人のヴァイオリニストと近藤亜紀(ピアノ)のコンサートを開催します。

とき▶7月28日(日) 開場13:30 開演14:00

ところ▶市民ホール

費用▶全席指定 4,400円
※未就学児入場不可

市民ホールホームページはこちら▶



桶川市図書館

Okegawa Public Library



読み聞かせボランティアスキルアップ講座 「おはなし会企画編」

詳しくは▶中央図書館☎786-6353、桶川図書館☎771-0303、
川田谷図書館☎786-8846、坂田図書館☎783-2150

読み聞かせの基本やコツを確認し、企画の組み立て方をテーマに沿ってワークショップ形式で学びます。読み聞かせ活動や子育て支援活動をしている人注目の講座です。

とき▶6月23日(日)午後1時30分～4時30分

ところ▶坂田コミュニティセンター 多目的室1・2

対象▶一般 定員▶30人【先着順】

費用▶無料

講師▶児玉ひろ美さん(JPIC 読書アドバイザー)

申込み▶5月18日(土)～6月19日(水)に、電話または直接、市内各図書館へ。

子ども向けワークショップ 「お題10問『よわいかたち』」

詳しくは▶中央図書館☎786-6353

身近にある段ボールとマスキングテープを使ったワークショップです。段ボール箱をごみに出す前にひと遊び。段ボールをつないだり重ねたりして、「よわーい」モノづくりにチャレンジします。

とき▶5月18日(土)①午前11時～正午、②午後1時～2時、
③午後2時30分～3時30分

ところ▶OKEGAWA hon プラス+ イベントスペース
(おけがわメイン3階)

対象▶4歳～小学生 定員▶各回8人

費用▶無料 講師▶CANVAS 吉田明日香さん

主催▶OKEGAWA hon プラス+ 運営協議会

申込み▶4月27日(土)から電話または直接、中央図書館へ。

各施設では、掲載した情報以外にも様々なイベントを開催しています。詳しくは、各施設 HP へ。

道の駅であなたが作った農産物や商品を販売しませんか

出荷
未経験
大歓迎

よく寄せられるお問合せ

Q 年間を通して安定した出荷ができない農産物なのですが…

A 大歓迎です。出荷者・事業者説明会にお越しください。

Q 出荷できる時期が限られている商品なのですが、大丈夫ですか？

A 大歓迎です。出荷者・事業者説明会にお越しください。

Q いずれの日程も参加が難しいのですが…

A 株式会社TTC(☎0557-67-2323)へ、ご連絡ください。

疑問やお悩みがある人は、説明会にお越しください。



出荷者・事業者説明会

内 容▶ 桶川市道の駅整備事業の説明、運営企業の事業説明、今後のスケジュール説明、顔合わせ、個別相談の希望確認など

と き▶ 5月15日(水)、16日(木)、17日(金)
※各日15時からと18時から 全6回
※説明会の内容は全て同じです。

と ころ▶ 15日(水) 東公民館 大ホール
16日(木) 農業センター 大会議室
17日(金) 勤労福祉会館 大会議室

対 象▶ 出荷者▶ 道の駅に農産物や加工品の出荷・出品を希望する個人または法人
事業者▶ 道の駅で業務の受託などを希望する個人または法人
※市内・市外は問いません。

主 催 問 合 せ▶ 株式会社TTC(本社 静岡県熱海市) 事業推進本部
☎ 0557-67-2323
FAX 0557-67-8010
✉ storedev@ttc-gr.co.jp

ファミリー・サポート・センター

子育て支援講習会

詳しくは☎子ども未来課 ☎788-4944

子育ての援助活動を行う際に参考となる知識の習得を目的とした講座です。子育てに関心のある人ならどなたでも参加できます。

※終了時間は前後する場合あり

とき	ところ	内容	講師
6月4日(火) 午前9時～正午	「ほかほか」 子育て支援センター 日出谷	ファミリー・サポート・センターとは	ファミリー・サポート・センターアドバイザー
		子どもの発達	子ども家庭支援員
子どもの遊び		保育士	
6月11日(火) 午前9時～正午		救急救命講習	救急救命士
6月18日(火) 午前9時～正午	子どもの健康管理	保健師	
	子どもの食事	管理栄養士	



※保育あり(定員6人、要予約)

対 象▶ 市内在住の子育て中の人、子育てに関心のある人

定 員▶ 10人【先着順】 **費 用**▶ 無料

申込み▶ 5月22日(水)までに、電話または直接、ファミリー・サポート・センター(子ども未来課内)へ。

ファミ・サポの依頼会員・協力会員ともに募集中です





7月生まれの子ども写真(3歳まで)を募集します。応募は写真(顔全体がはっきりと写っているもの、裏面にお子さんの名前)と、別紙に①お子さんの名前(ふりがな)②生年月日③保護者名④住所⑤電話番号⑥簡単なメッセージ(50字程度)を明記し、【郵送】【直接】または【Eメール】でお送りください。(5月15日(水)消印有効)※応募者多数の場合は抽選となります。※過去に掲載されたお子さんのご応募は、ご遠慮ください。



川原 未結ちゃん
(末広)

未結、2歳のお誕生日おめでとう!お歌にダンスが大好き♪これからも沢山元気な姿を見せてね!みんな未結が大好きだよ♡



可知 姫詩ちゃん
(北)

ひなちゃん、2歳おめでとう。これから、いにたちとニコニコ笑顔で毎日過ごしていこうね。家族に癒しと笑顔をありがとう。



橋本 真叶ちゃん
(倉田)

3歳のお誕生日おめでとう!妹が産まれてから一緒に世話してお姉ちゃんしてくれる真叶ちゃん。これからも妹と仲良く元気に大きくなってね♡



野崎 陽円ちゃん
(加納)

1歳のお誕生日おめでとう!いつもニコニコの我が家の癒し系末っ子くん☆保育園頑張ろうね!大好きだよ♡



仲 太陽ちゃん
(下日出谷)

たいちゃん、お誕生日おめでとう!二人のお姉ちゃんとたくさん遊んで楽しく育ってくれて、ありがとう。これからも元気いっぱい笑顔を見せてね。家族みんなで成長を楽しみにしています!



深谷 彩心ちゃん
(末広)

2歳のお誕生日おめでとう。彩り鮮やかな心の優しい子に育ってくれてありがとう。お姉ちゃんとずっと元気で仲良くいてね。



佐藤 環ちゃん
(上日出谷南)

初めてのお誕生日おめでとう。この1年ママとままきと一緒に成長しました。これからも一緒に色々な気持ちを感じよう!

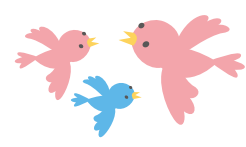

「はっぴいばーすでい」のあて先
〒363-8501 桶川市役所秘書広報課
「はっぴいばーすでい」
Eメール hisho@city.okegawa.lg.jp

「はっぴいばーすでい」は、こちらからも投稿できます▶

埼玉県の新型コロナウイルスへの対応が変わりました

詳しくは☎健康増進課 ☎786-1855

受診方法 発熱時はかかりつけ医や身近な医療機関を受診してください。	相談窓口 コロナ専用の相談窓口は終了し、既存の相談窓口へ統合しました。	医療費 新型コロナに関する医療費は、通常の医療費と同様の自己負担になります。	既存の相談窓口 埼玉県救急電話相談 #7119 ダイヤル回線・IP電話・都県境の地域でご利用の場合は、048-824-4199 24時間対応
---	---	--	--

ワクチン接種
65歳以上の高齢者と60～64歳の高リスク者を対象とした年1回(秋冬)の定期接種(自己負担あり)になります。定期接種以外では全額自費での接種が可能です。

〈 広告 〉

デジタルパソコンクリニック

上尾市 越谷市 所沢市の商工会に加盟しています

弊社はパソコンの修理・周辺環境の整備を出張作業で提供する強い味方です!

責任者の山田です! わたしたちが責任を持って、お悩みを解決します! お任せください!

10,000台以上の修理実績

安心の 90日間保証 + アフターサポート があるから、 『まかせて安心』 をお届けできます。

即日訪問 90日保証 出張診断無料

Digital PC Clinic
デジタル・パソコンクリニック
さいたま市岩槻区美園東 2-41-31
お問い合わせ
tel.048-676-9908
(9:00～20:00 受付)

スポーツ少年団野球春季大会が開幕

開会式では入場行進や優勝旗・優勝杯の返還が行われたほか、桶川カーディナルスの主将による選手宣誓がありました。

同大会は、学年でA～Cチームに分かれ、4月27日(土)まで行われるとのことです。

(4月6日 加納小学校)



第31回 桶川三曲演奏会

桶川三曲協会は、市内在住の箏・三絃・尺八の愛好家によって34年前に発足した団体です。

演奏会では、39人の会員が古典から現代曲までの12曲を披露。来場者は優雅な調べに聴き入っていました。

(4月6日 市民ホール)

「三曲」とは

箏・三絃・尺八の3種の楽器、またはそれらが奏でる音楽のこと。



いずみの学園の新しい通園バスが運行開始

新しい通園バスは、「オケちゃん」や、かわいい動物たちのイラストが車体の前後左右にラッピングされたほか、車内置き去り防止安全装置が取り付けられています。

(3月15日 いずみの学園)



〈 広告 〉

(一社)埼玉県建設業協会会員 (公社)日本下水道管路管理業協会 埼玉県公安委員会認定第43000636号



青木清掃株式会社

営業品目

- ・下水道維持管理業【側溝・水路清掃、TV調査、止水工事】
- ・土木工事一式【上下水道、舗装、浚渫】
- ・管更生工事
- ・一般、産業廃棄物運搬処理業・浄化槽清掃・保守点検業

【本 社】〒363-0015 埼玉県桶川市南一丁目2番6号
TEL 048(775)1551(代)

【事業本部】〒363-0004 埼玉県桶川市五丁台425番1号
TEL 048(728)8273(代)

ご家庭で処理できないゴミがある、側溝が詰まってしまった、土木工事業等
お困りなことがございましたら、お気軽にご相談下さい！皆さまのお役にたちます！

【診療時間】午前9時～午後5時

【受診方法】最新情報は市ホームページで確認し、医療機関に電話のうえ来院ください。
(医療機関の変更や当直の専門医が限定される場合もあります。)

休日当番医

月日	医療機関	診療科目	所在地	電話
3日	伊奈病院	内/外	伊奈町	721-3692
	埼玉県中央病院	内/外	桶川市	776-0022
	桃泉園北本病院	内/整外	北本市	048-543-1011
4日	伊奈病院	内/外	伊奈町	721-3692
	埼玉県中央病院	内/外	桶川市	776-0022
	桃泉園北本病院	内/整外	北本市	048-543-1011
5日	伊奈病院	内/外	伊奈町	721-3692
	埼玉県中央病院	内/外	桶川市	776-0022
	桃泉園北本病院	内/整外	北本市	048-543-1011
5月6日	伊奈病院	内/外	伊奈町	721-3692
	埼玉県中央病院	内/外	桶川市	776-0022
	ひらお内科クリニック	内/心療内	北本市	048-592-8861
12日	大谷記念病院	内	桶川市	728-2411
	埼玉県中央病院	内/外	桶川市	776-0022
	楢原医院	内/胃腸/肛門	北本市	048-542-6582
19日	木村クリニック	内/心療内/脳外/リハ	伊奈町	723-8884
	埼玉県中央病院	内/外	桶川市	776-0022
	青木クリニック	内/循内/呼内/小	北本市	048-592-1033
26日	大野整形外科	整外/リウ/リハ	桶川市	728-1611
	伊奈病院	内/外	伊奈町	721-3692
	よしだ整形外科内科	整外/内/皮/リハ/リウ	北本市	048-590-5720

救急相談・医療機関案内 夜間可

☎ #7119
・急な病気やけがの際に医者に行くべきか迷ったときの相談
・診療可能な医療機関の案内 (歯科・精神科を除く)
■相談時間：24時間・365日
ダイヤル回線・IP電話・PHSは
☎ 048-824-4199



埼玉県AI救急相談
(PC・スマートフォン) →

小児初期救急当番医

診療日時：月～土曜日
午後8時～10時(祝日・年末年始を除く)
〈当番医の問合せ〉
埼玉県中央広域消防本部
☎ 048-597-3301 (24時間)

茶々丸の
オウちゃん
122
いいトコみつけ隊

大好きな城山公園は、花壇も見どころ♡
今日も癒された茶々丸なのでした♡
by・茶々丸

5月のごみ収集日程表 ●環境センター ☎728-1902

	燃やせるごみ	古着・新聞紙・雑誌・段ボール・紙パック	紙製の容器と包装紙	プラスチック	金属・ガラス・乾電池	その他
高崎線東側	2・6・9・13・16・20・23・27・30	4・18	3・17	7・14・21・28	10・24	15
高崎線西側	3・7・10・14・17・21・24・28・31	11・25	6・20	2・9・16・23・30	13・27	8

※第2・第4土曜日の開庁では、「粗大ごみ」の持ち込みのみを受け入れます。
(午前8時30分～11時30分)土曜日は、集積所に出せるごみは、受け付けていません。
※ごみは朝8時までに出しましょう。※買い物はマイバッグを使用しましょう。
※レジ袋はごみ袋として使用できません。

桶川市
防災情報メール

※受信設定を確認のうえ
ご登録ください

okegawa-city_subscribe
@jam2.oshirase-plus.jp
へ空メール送信

〈 告 告 〉

雨漏り補修や屋根葺き替え・外壁塗装 水まわりリフォーム
太陽光発電・蓄電池システム・エコキュート工事もおまかせ下さい！

埼玉県知事許可(般-3)第70296号 見積無料 リフォームローン完備

株式会社 ユニティー

一般財団法人住宅リフォーム推進サポート協議会会員

営業所：〒363-0009 桶川市坂田東1丁目28-4 工事部：〒363-0008 桶川市坂田548-3
TEL: 048-871-9757 http://www.unityco.info 桶川市 ユニティー : 検索



この印刷物は、印刷用の紙へリサイクルできます。