

おけがわ

2018
4
月号
1日発行

No. 1003

Okegawa city Public relations magazine

市からの「お知らせ」を
利用者のスマホに自動で届けるアプリ登場

ダウンロード
無料!



「ごみ出しカレンダー」
機能が便利へに



▼ アイフォン (iOS)
端末はこちら



▼ アンドロイド
端末はこちら



市役所新庁舎の一般内覧会

日時 **4月21日(土) 14時～16時**

会場 **桶川市役所新庁舎(泉1-3-28)**

※駐車場には限りがございますので、自転車・バス等でのご来庁をお願いいたします。

もくじ

特集

桶川市環境センターのごみ焼却施設は、平成31年3月末をもって稼働を停止します!!

行政組織の一部が変わります

べに花ふるさと館 5月1日(火)から再開します

情報ステーション

いきいき100歳体操教室のご案内

住宅リフォーム資金補助金のお知らせ

健康ステーション

平成30年度定期高齢者肺炎球菌予防接種のご案内

P02

P02

いっしょにDOですか?

篠津川辺さくらまつり

第39回桶川東公民館サークル発表会

P04

まちの話題

フォトスケッチ

桶川発がんばる企業紹介

はっぴいばーすでい・おけがわ文芸

P05

P06

P10

P17

P23

P24

- 各種無料相談
- 健康づくり幸せづくり
- 響の森情報
- 市民伝言板
- 休日当番医・いいトコみつけ隊

P26

P26

P26

P34

P34

P36

P37

P22

P25

P33

P38

裏表紙

人口と世帯

3月1日現在 対前月比

人口 75,228人 +28人

男 37,387人 +16人

女 37,841人 +12人

世帯数 31,918世帯 +45世帯

桶川市役所(仮設庁舎)

〒363-8501 桶川市上日出谷936-1

TEL: 048-786-3211 (代表)

FAX: 048-786-9866

<https://www.city.okegawa.lg.jp>

桶川市環境センターのごみ焼却施設は、平成31年3月末をもって稼働を停止します!!



家庭から出されたごみは全てここに集められ、その後の処理を行っています。

桶川市環境センター（所在地：大字小針領家1160番地）の概要

ごみ焼却施設



集積所に出された『燃やせるごみ』は、ごみ収集車で運ばれ、ここで燃やされています。燃やすと危険なものや燃えないものは、絶対に混入しないでください。

粗大ごみ処理施設



環境センターへ搬入された『粗大ごみ』は、ここで破砕処理されています。不要になっても使えるものは人に譲るなど、ごみにしない工夫をしましょう！

リサイクルセンター



集積所に出された『金属・ガラス・乾電池』は、ごみ収集車で運ばれ、ここで仕分けされ、リサイクルされています。

『プラスチック』、『紙製の容器と包装紙』、『古着・新聞紙・雑誌・段ボール・紙パック』は環境センター内の施設で保管・積み替え作業が行われ、市内外の施設でリサイクルされています。

『その他ごみ』は、ごみ収集車で運ばれ、その後県外の最終処分場での埋立処分を行っています。埋め立てられるごみを減らすために、分別一覧表を確認して排出してください。

桶川市環境センターごみ焼却施設のあゆみ

年 月	内 容
昭和36年10月	桶川町内のごみ収集を開始 【現在の場所（小針領家）にごみ焼却施設を建設】
昭和52年 8月	現在の桶川市環境センターごみ焼却施設の建設・稼働開始
平成14年11月	ダイオキシン排出規制基準に対応するため、ごみ焼却施設改修工事（焼却炉の稼働を停止し、燃やせるごみの処理を一時近隣自治体などへ委託）
平成16年 3月	ごみ焼却施設の改修工事完了 再稼働（再稼働後の稼働期間を10年（平成26年3月まで）とする）
平成26年 3月	ごみ焼却施設の使用期間を5年間延長（稼働期限を平成31年3月までとする）

ごみ焼却施設の稼働停止の理由

◎施設の老朽化

現在のごみ焼却施設は、周辺住民の方々のご理解とご協力をいただきながら、昭和52年に稼働を開始し、今年で41年目になります。一般的に焼却炉の耐用年数は20年程度と言われていますが、定期的な修繕などにより、安全な運転管理に努めてまいりました。しかし、これ以上使用を重ねると燃焼効率の悪化に伴う事故などにつながる恐れがあるため、平成31年3月末をもってその役目を終えることとなります。

来年度からはどう変わるの？

ごみ焼却施設での焼却を停止しますが、そのほかの業務は継続します。ごみの分別や持込みごみの受入れについては、変更はありません。

平成31年3月末をもってごみ焼却施設の稼働を停止しますが、持込みごみの受入れは継続します。ごみの仕分け作業や、ビンや缶のリサイクル業務を行うリサイクルセンター1、粗大ごみの処理施設などについては、引き続き稼働します。

燃やせるごみは、これからどのように処理されるの？

新ごみ処理施設の稼働開始までの間は、他の自治体などのご協力をいただきながら、燃やせるごみの処理を行います。

桶川市は、燃やせるごみの広域処理をするため、東松山市、滑川町、嵐山町、小川町、川島町、吉見町、ときがわ町、東秩父村と埼玉中部資源循環組合を構成し、吉見町内に平成34年度下半期の稼働を目指して新ごみ処理施設の建設をすすめています。新施設が稼働開始するまでの間、ごみ処理に関する費用が増大することになります。より一層のごみの減量化にご協力ください!!

～引き続き、ごみの減量化・分別にご協力ください～

今後、桶川市のごみ処理は変わります！



桶川市長 小野 克典

現在桶川市のごみ処理行政は、大きな転換期を迎えています。市民の皆様と一丸となって、分別等の徹底によるごみ質の改善、ごみの減量化などを図っていきたくと考えております。具体的な方法等については、次号以降の広報おけがわでお知らせをさせていただきますので、ぜひ一読ください!!

皆様のご理解とご協力をお願いいたします。



☎ 728-1902
問合せ ☎ リサイクル推進課

行政組織の一部が変わります

詳しくは口企画調整課

市では、4月1日から、行政組織の一部を改正します。今回の改正は、「人づくり、体制づくり、変化に適應できる組織づくり」を基本に、執行体制を整えることを目的として行なうものです。

《組織改正の主な方針》

- 子育て支援や広域交通網を生かした施策の推進体制の確立
- 所管事業の進捗状況などを踏まえた組織の集約化
- 職員の見識の醸成やマネジメント力の強化

- 全般
- 総務部
 - 「新庁舎建設推進課」を「契約管財課」に統合
 - 「子ども支援課」を「子ども未来課」に改正
- 健康福祉部
 - 「母子健康センター」を廃止
 - 「街路・大規模道路推進課」を「都市計画課」に統合
 - 「東部区画整理推進事務所」および「西部区画整理推進事務所」を「区画整理課」に統合
- 都市整備部
 - 「区画整理課」に統合

【改正前】	6部1室38課	市長部局	5部1室33課	教育委員会	1部	5課
【改正後】	6部1室36課	市長部局	5部1室31課	教育委員会	1部	5課

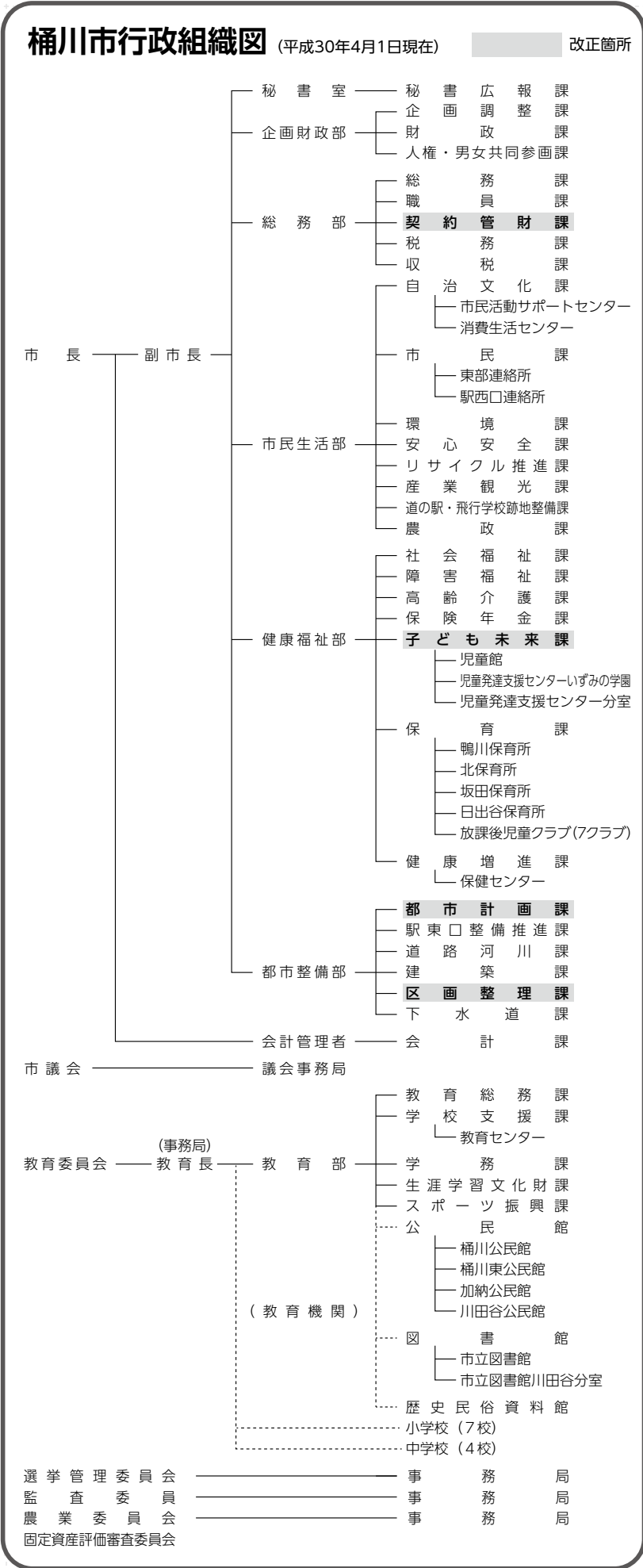

仮設庁舎フロア案内図

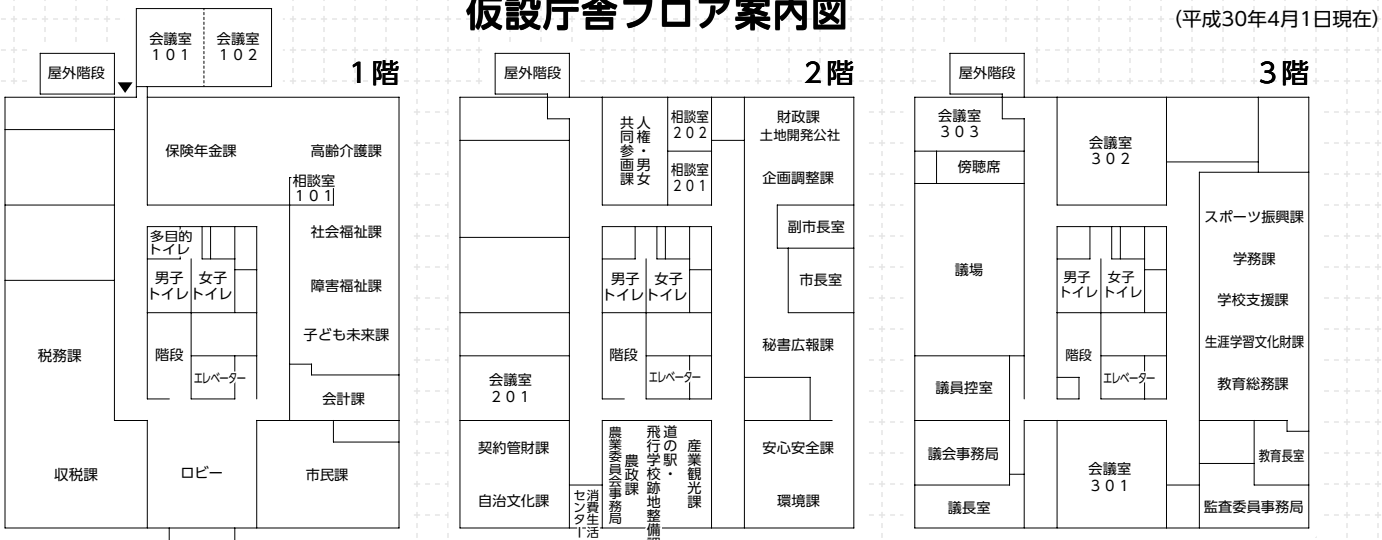

分庁舎フロア案内図

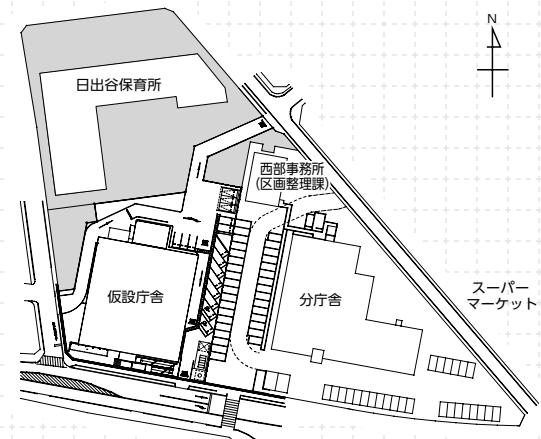
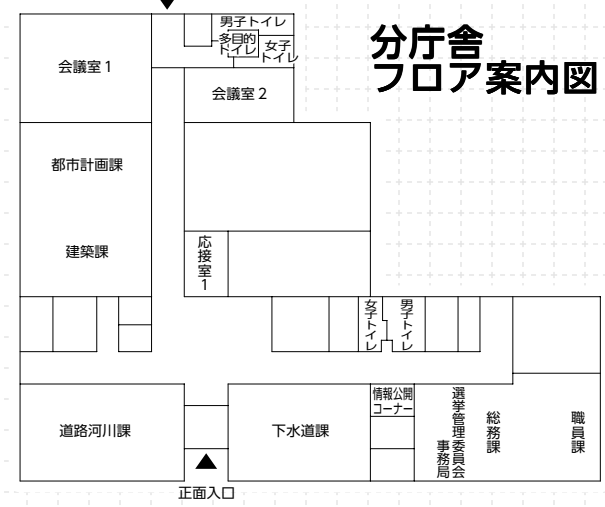

※市役所は、5月7日(月)から本庁舎へ移転します。

ふるさと館春まつり

ステージイベント

- 5/3日 (木・祝)** 桶川高校吹奏楽部
ゆかりの会 (上尾中・上尾上平中)
- 5/4日 (金・祝)** 上尾高校チアダンス部、DANCE F ORCHESTRA (ダンス)、紅流華・諏訪万作 (よさこい・子供万作)、e-tone (電子楽器)、アルテ。(ギター)、E Dance studio (ヒップホップダンス)、グッタリン・ジン (ギター)、田中石夫 (歌謡曲)
- 5/5日 (土・祝)** 琉球祭り太鼓、桶川市民謡連盟、ザ・フラッシュ (ストリートダンス)、フラ・キエレ (フラダンス)、カサプランカ (フラダンス)、笑蓮 HASUDA (よさこい)

その他のイベント

- サクラソウの展示、ミニテント村
- 花ポットプレゼント (1日から数量限定)
- 桶川手作りマーケット (4日・5日)
- ペイブレード大会 (3日・6日)
- 流しそうめん (6日)



べに花ふるさと館は、平成29年11月6日から厨房の増築などの改修工事のため休館となっていました。5月1日(火)から通常どおり開館します。また、開館にあわせて「ふるさと館春まつり」を5月3日(木・祝)から6日(日)まで開催します。

5月1日(火)から再開します

べに花ふるさと館 ☎729-11611



叙勲受章 おめでとうございます

次の方は、生前の功績が認められ、受章されました。 旭日単光章 (元桶川市議会議員 平成30年1月9日死去)



中村 隆次さん

詳しくは 秘書広報課

べに花まつりガイドマップ 広告主を募集します

6月中旬から下旬にかけて開催する「べに花まつり」の事前PRや、開催期間中に配布する会場や栽培畑などの案内図を中心にしたガイドマップを作成します。 マップ内に企業や商店および各種

詳しくは 男女共同参画審議会委員

男女共同参画に関する 委員・団体を募集します

「女らしさ」「男らしさ」とらわれず、個性と能力を発揮できる社会、男女共同参画社会の実現に向け、共に活動する市民・団体を募集します。

【男女共同参画推進に関する施策などの審議や調査を行います。】 任期 6月1日から2年間 対象 20歳以上75歳以下の市民で、年5回程度の会議(原則、平日昼間開催)に参加できる人 募集人数 男女各1人 申込み 4月23日(月)まで ※応募募動機またはテーマ「男女共同

幼児2人同乗用自転車購入費 補助金のお知らせ

市では、子育て世帯の自転車での買い物や子どもの送迎による事故防止および子育て世帯の経済的負担軽減を図るため、幼児2人同乗用自転車の購入費用の一部を補助します。 対象 ①次の子供に該当する人 ②市内在住の人 ③申請時に未就学児2人以上を養育し、かつ児童と生計が同一であること

③市税、保育料および放課後児童クラブ負担金の滞納がないこと ④市内の自転車販売店で購入したものであること ⑤幼児2人同乗用自転車に関する安全基準に適合した自転車であること 補助金額 購入金額の2分の1 (上限3万円) 申請期限 購入後6か月以内 その他 幼児2人同乗用自転車については、各販売店で確認してください。詳しくは、市ホームページをご覧ください。また、ヘルメットを

平成30年度スポーツ安全保険のご案内



詳しくは 保育課 ▲HP



着用して走行しましょう。

(公財) スポーツ安全協会では、平成30年度スポーツ安全保険の加入受付を行っています。

市長元氣通信 活動報告 vol.49



去る3月10日(土)、捨てられ保護された犬達の譲渡会が、県の譲渡認定団体である「Happy Paws」の主催により市役所分庁舎で開催されました。

譲渡認定団体とは、埼玉県動物指導センターに登録し、「もらい手が見つからない」などの理由で同センターに収容された犬や猫を引き取り、新しい飼い主へ譲渡する活動をしている団体のことで、現在38団体が認定されています。

平成28年度、全国で10,424匹、埼玉県では290匹もの犬達が1年間に殺処分されました。10年前の平成18年度の犬の殺処分数(全国で112,690匹、埼玉県で3,605匹)に比べると、その数は10分の1以下と大きく減少してきております。これもひとえに、動物愛護団体や県の動物愛護推進員による地道かつ熱心な活動と、行政をはじめとする関係団体の動物愛護に関する啓発活動等の成果ではないかと思えます。

当日は、春を感じさせる穏やかな陽気の中、譲渡会に参加した7匹の保護犬達は、来庁された多くの方々と元気に交流していました。

無邪気にはしゃぐ犬達を見て、生きている小さな命を飼う際は、大事な家族の一員として最期まで責任を持って世話をすることの大切さを感じた一日でした。



桶川市長 小野克典

助成額・助成団体数 限度額5万円・1団体 申込み 5月31日(木)まで 詳しくは 人権・男女共同参画課

生涯学習ガイド(4~7月)を活用してください

市民の生涯学習を支援するために、学習機会の情報をまとめた「生涯学習ガイド」を作成しました。公民館・図書館などに配置しているほか、ホームページにも掲載しています。 詳しくは 生涯学習文化財課

川田谷分室の開室時間が変わります



詳しくは 市立図書館 771-0303

市立図書館は平成29年度中、大規模改修工事のため長期休館となっており、その期間中、川田谷分室の開室時間を拡大していましたが、4月から、平日の開室時間が以前の時間に戻ります。

変更日 4月3日(火)から 開室時間 午後1時30分~4時30分(火~金) なお、土・日は、午前9時30分から午後4時30分まで開館しています。

休館日は次のとおり変更ありません 月、火~金までの月末日、国民の祝日(土・日を除く。祝日が月曜日の場合は翌火曜日も休館)、年末年始および特別整理期間



対象 スポーツ活動や文化活動などを行う4人以上の団体 対象範囲 団体管理下での活動中(国内)および団体活動への往復中の事故など 掛金 中学生以下 800円、小学生以下 400円、高校生以上 800円、11,000円 ※活動内容により異なります。 保険期間 4月1日~平成31年3月31日 ※4月1日以降の申込みは、加入依頼書を郵送した消印日と振込日のいずれか遅い日の翌日から有効 補償内容 傷害保険・賠償責任保険・突然死葬祭費用保険 ※加入区分により保証金額は異なります。 申込み 郵便局窓口で払込み後、振込受付証明書を貼付した加入依頼書をスポーツ安全協会埼玉支部へ郵送 加入申込書配布先 スポーツ振興課、サン・アリーナ、川田谷生涯学習センター、各公民館 問合せ (公財) スポーツ安全協会 埼玉支部 79-9580



地域包括支援センター主催 介護予防教室のご案内



対象▶65歳以上の人 費用▶無料
持ち物▶タオル、飲み物、動きやすい服装・靴
申込み▶不要
※すべての日程に参加できない人も参加できます。

ところ	とき	内容・注意事項
ハートランド ※上履き持参	5月11日(金)・25日(金) 6月8日(金)・22日(金)	13時30分～15時 (受付:13時15分から)
中山道ふれあい館	5月8日(火)・22日(火) 6月12日(火)・26日(火)	

オケちゃん健康体操、玄米にぎにぎ体操、パルーン体操、タオル体操、脳トレなど
※「ハートランド」か「中山道ふれあい館」のどちらかひとつをお選びください。タオル(手拭いでも可)を使用した体操を行うので、必ず持参してください。玄米にぎにぎ棒をお持ちの方は持参してください。

問合せ▶地域包括支援センター「ハートランド」(坂田1725) ☎777-7055

ところ	とき	内容・注意事項
市民ホール	4月4日(水) 5月9日(水) 6月6日(水)	13時30分～15時(受付:13時15分から) 15時15分～16時45分(受付:15時から) ※2部制です。どちらかをお選びください。
サン・アリーナ ※上履き持参	4月13日(金) 5月18日(金) ※6月は未定	13時30分～15時(受付:13時15分から)

健康に関する話や体操、ゲームなど

問合せ▶地域包括支援センター「ルーエハイム」(若宮1-5-2 おけがわマイン4階) ☎789-2121

ところ	とき	内容・注意事項
地域福祉活動センター	4月27日(金) 5月25日(金) 6月8日(金)・22日(金)	10時～11時30分(受付:9時30分から) 13時～14時30分(受付:12時30分から) ※2部制です。どちらかをお選びください。 ※初回参加者のみ事前に申し込みください。

簡単な体操やストレッチ、脳トレなど
※会場は、当日1階ロビーにあるホワイトボードで確認してください。

問合せ▶地域包括支援センター「社会福祉協議会」(末広2-8-8) ☎728-2265

ところ	とき	内容
農業センター	4月10日(火) 5月8日(火) 6月12日(火)	13時30分～15時 (受付:13時15分から)

健康に関する話、体操、脳トレ、歌、月によっては城山公園散策など

問合せ▶地域包括支援センター「ねむのき」(川田谷5830-1) ☎783-5311

詳しくは▶高齢介護課

介護者のつどい

地域包括支援センター主催で、介護に関する情報交換の場として、介護者のつどいを開催します。

とき	ところ
4月27日(金)14:30～16:00	地域福祉活動センター

社協介護者のつどい
内容▶介護をされていて心配なこと、気になることはありますか。皆さんで日頃の悩みなどを話しましょう。
問合せ▶地域包括支援センター「社会福祉協議会」(末広2-8-8) ☎728-2265

教育委員会第4回定例会 のお知らせ

とき▶4月26日(木)午後2時
ところ▶仮設庁舎会議室303
傍聴を希望する人は、会場へお越しください。会場の都合で人数を制限する場合は、ご了承願います。また、次回の教育委員会は、5月23日(水)を予定しています。
詳しくは▶教育総務課

児童扶養手当・特別児童扶養手当・特別障害者手当などの額改定のお知らせ

手当額は、毎年の物価の変動に応じて改定されています。平成29年全国消費者物価指数の対前年比が公表された結果、平成30年4月から手当額が次のとおり引き上げられます。

特別児童扶養手当月額(8月振込分から)

区分	改定前	改定後
1級	51,450円	51,700円
2級	34,270円	34,430円

特別障害者手当等月額(5月振込分から)

手当の名称	改定前	改定後
特別障害者手当	26,810円	26,940円
障害児福祉手当	14,580円	14,650円
経過的福祉手当	14,580円	14,650円

児童扶養手当月額

区分	平成29年4月～ (平成29年8月振込分～)	平成30年4月～ (平成30年8月振込分～)
<本体額> 全部支給	42,290円	42,500円
一部支給	42,280円～9,980円	42,490円～10,030円
<第2子加算額> 全部支給	9,990円	10,040円
一部支給	9,980円～5,000円	10,030円～5,020円
<第3子以降加算額> 全部支給	5,990円	6,020円
一部支給	5,980円～3,000円	6,010円～3,010円

詳しくは▶子ども未来課または障害福祉課

「救急医療情報キット」を配付します

「救急医療情報キット」とは、筒状の容器に救急情報シートを入れて、救急時や災害時に備えるものです。救急情報シートに、かかりつけの医療機関名や緊急連絡先などの情報を記載し、筒の中に入れて冷蔵庫内に保管します。緊急対応が必要になった際に、駆けつけた救急隊員などが救急情報シートに記載された情報をもとに、迅速かつ的確な救急活動を行うことができます。

対象▶次の①～④のいずれかに該当する人

- 70歳以上の一人暮らしの人
 - 日中独居の高齢者
 - 高齢者のみの世帯
 - 障害者手帳を所持している人
- ※①～④に当てはまらない人でも、救急医療情報キットを備えたい人は高齢介護課に相談してください。

配付元▶高齢介護課、市内地域包括支援センター、市内居宅介護支援事業所
※すでにお手元にある人は、定期的に救急情報シートの見直しをお願いします。かかりつけの医療機関名や持病、緊急連絡先などを確認してください。

詳しくは▶高齢介護課



いいきいき健康農園 利用者を募集します

市では、高齢者の健康維持や生きがい対策の一環として農園整備を行うにあたり、土に親しみ、野菜づくりなどを始めたい利用者を募集します。

対象▶市内に在住する60歳以上で、他の「いいきいき健康農園」を利用していない人
農園の場所・区画数▶上日出谷第4農園(新規開設地 教音寺南側)・10区画(1区画20㎡程度)
費用▶無料
利用期間▶利用開始から年度末まで更新可

申込み▶4月2日(月)～10日(火)に高齢介護課に備え付けの申請用紙に記入し、直接、窓口へ。
抽選会▶4月17日(火)午前10時から仮設庁舎会議室302で行いますので、本人または代理人の出席をお願いします。

詳しくは▶高齢介護課

お詫びと訂正

広報1月号11ページに掲載した「青色申告対象者の決算 個別指導・確定申告相談会」の記事において、「相談対象者が桶川市商工会および青色申告会会員であること」が不足しておりました。訂正し、お詫び申し上げます。



シリーズ 明日のあんしん ～高齢者の暮らしを支える～③

住み慣れた地域で自分らしい暮らしができるように

～介護予防・生活支援サービスがあたりしくなります～ 詳しくは☑高齢介護課

平成29年4月からスタートした介護予防・生活支援サービス事業に、次のとおり、4月から新たなサービスが加わります。

【支援を受けるには?】

要支援1、要支援2の認定または65歳以上の人で、25項目の基本チェックリストによって、日常生活に支援が必要と認められた人が対象となります。高齢介護課または地域包括支援センターへ相談してください。



【サービス内容】

★訪問型サービス

種類名称	内容
介護予防訪問介護相当サービス	ホームヘルパーなどの専門職が自宅に訪問し、食事、入浴介助などの「身体介護」や、掃除、洗濯、調理などの「生活支援」を行います。
訪問型サービスA	市の研修を修了した生活支援サポーターなどが、自宅に訪問し、掃除、洗濯、調理などの「生活支援」を行います。※「身体介護」は除きます。
訪問型サービスB	NPO・ボランティアなどによる、住民主体の団体などが、ごみ出しなどの簡易な生活支援を行います。
訪問型サービスC	保健師、リハビリ専門職などが自宅を訪問し、短期間集中して(3～6か月まで)運動機能、生活機能向上改善のための支援を行います。

★通所型サービス

種類名称	内容
介護予防通所介護相当サービス	各事業所が、事業所への送迎を含め、入浴、食事、機能訓練などの支援を行います。
通所型サービスA	緩和した基準の指定を受けた事業所が、事業所への送迎を含め、レクリエーション活動や集団体操などの支援を行います。
通所型サービスB	NPO・ボランティアなどによる、住民主体の団体などが、歩いて行ける範囲で、地域サロンのような住民主体の通いの場を行います。
通所型サービスC	保健師、リハビリ専門職などが通所事業所で、短期間集中して(3～6か月まで)運動機能向上改善のための支援を行います。

「脳げんき教室」のお知らせ

詳しくは☑高齢介護課



脳は使えば使うほど強くなり、元気になることから「認知症対策には予防が1番!」と言われていています。脳を元気にする体操や脳トレを楽しく♪体験してみませんか?

とき	5月17日(木)・24日(木)・31日(木)、6月7日(木)・14日(木)
時間	午後2時～3時30分 ※受付:午後1時30分～2時
ところ	川田谷公民館
持ち物	飲み物・タオル・筆記用具・運動できる室内履き

内容▶認知症予防のための体操・脳トレ・おうちの話など
対象▶65歳以上の市民
定員▶40人【先着順】
申込み▶4月9日(月)午前9時から、電話または直接、高齢介護課へ。
※運動ができる服装でお越しください。
※できるだけ全日程参加してください。

～脳がよろこぶ～
「♪音の広場♪」のお知らせ



詳しくは☑高齢介護課

音楽の領域から認知症予防に取り組みましょう。昔くずさんだ童謡や懐かしい昭和の歌謡曲。皆さんで思い出しながら、唄ってみませんか?

とき	▶ 5月23日(水)・30日(水) 6月6日(水)・13日(水)・20日(水)
時間	▶ 午後2時～3時30分 ※受付:午後1時30分～2時
ところ	▶ 東公民館
持ち物	▶ 飲み物、タオル、筆記用具

内容▶認知症予防につながる唄遊び、歌唱を利用した体操、楽器を使って、など
対象▶65歳以上の市民
定員▶20人【先着順】
申込み▶4月10日(火)午前9時から、電話または直接、高齢介護課へ。
※できるだけ全日程参加してください。

「介護予防サポーター養成講座」のお知らせ

詳しくは☑高齢介護課

身近な場所で、住民同士が、効果のある介護予防体操を行う通いの場づくりを推進しています。

地域での通いの場づくりのサポーターになってみませんか。



とき	5月22日(火)・29日(火) 6月5日(火)・12日(火)・19日(火)・26日(火)
時間	午前9時45分～11時45分 ※受付:午前9時15分～45分
ところ	地域福祉活動センター
持ち物	飲み物、タオル、筆記用具

内容▶介護予防について・100歳体操*・体力測定・グループワーク・脳トレなど

※100歳体操とは、住民主体の介護予防活動として開発され、介護予防効果が実証されているおもりを使用した簡単な筋力向上を目的とした体操です。

講師▶理学療法士など

対象▶介護予防に関心があり、講座終了後、地域で積極的に介護予防体操などの活動ができる人

定員▶40人【先着順】

※申込み多数の場合、同じ団体からの参加者は3人までとさせていただきます。

申込み▶4月11日(水)午前9時から、電話または直接、高齢介護課へ。

※運動ができる服装でお越しください。

※できるだけ全日程参加してください。

※今後、川田谷公民館会場(広報8月号)、サン・アリーナ会場(広報12月号)でも開催予定です。

「通いの場 100歳体操」実施団体を募集します! 詳しくは☑高齢介護課

身近な場所で、住民同士が、効果のある介護予防体操(100歳体操)を行う通いの場づくりを希望する団体を募集します。

「高齢者が集まるきっかけづくりをしたい」「地域を元気にしたい」という団体を支援しますので、申し込みください。

- 対象▶①平成29年度に100歳体操養成講座を受講し、指導者として活動できる人がいる
②3か月間、週1回、12回以上実施できる
③参加人数が10人以上

④実施場所(集会所・公会堂など)の確保ができる

⑤見学者の受け入れができる

内容▶介護予防について・100歳体操・体力測定・脳トレなどの支援12回

※理学療法士、市、地域包括支援センターの3者で団体指導者の支援、通いの場運営の支援をします。

申込み▶電話または直接、高齢介護課へ。

※申込団体多数の場合は、開始時期の希望に添えないことがあります。

地域包括支援センター主催 いきいき100歳体操教室のご案内

100歳体操について知りたい、体験してみたい、地域で通いの場をつくりたいという人を対象に、いきいき100歳体操教室を実施します。まずは一度、100歳体操を体験してみませんか?動きやすい服装、上履き、筆記用具、飲み物持参でお越しください。また、申込みは不要です。



ところ	とき	内容
サン・アリーナ ※上履き持参	4月27日(金) 5月25日(金) ※6月未定	13時30分～15時(受付:13時15分から) 100歳体操

問合せ☑地域包括支援センター「ルーエハイム」(若宮1-5-2 おけがわメイン4階) ☎789-2121



第八次桶川市高齢者福祉計画及び第七次桶川市介護保険事業計画が策定されました

詳しくは☎高齢介護課

第八次桶川市高齢者福祉計画及び第七次桶川市介護保険事業計画は、老人福祉法に基づく「老人福祉計画」と介護保険法に基づく「介護保険事業計画」の位置づけのもと、2つの計画を併せ持つものとして策定しました。団塊の世代が75歳以上（後期高齢者）となる平成37年度（2025年）の桶川市は、市民の概ね3人に1人が65歳以上の高齢者、そして、高齢者の約5人に3人が後期高齢者となります。

基本理念	高齢者一人ひとりが人として尊厳を持ち、自らの意思に基づき、住み慣れた地域でいきいきと健やかに生きがいを持って、自立して暮らすことができる社会の構築を目指します	
政策目標と基本施策	I 健康でいきいき暮らすための介護予防の充実	1 健康増進のための啓発・事業の推進 2 社会参加の促進 3 自立生活の支援サービスの充実
	II 住み慣れた地域での生活が続けられるための選択肢の充実	4 在宅を支える介護保険サービスの充実 5 自分らしい住まいや施設を選択
	III 地域の住民全体で高齢者を支えるための地域包括ケア体制の充実	6 医療と介護の連携による在宅継続の促進
		7 認知症支援、早期対応のシステムづくりの推進
		8 地域包括ケアシステムの推進
		9 高齢者にやさしい地域づくりの推進

【介護保険給付費の財源構成】

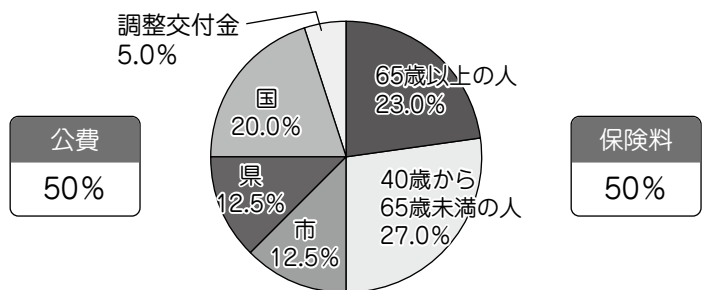

介護保険の保険料

平成30年度～32年度の3年間の総事業費の見込みから、介護保険料の基準額を月額4,500円としました。

第5次桶川市障害者計画・第5期桶川市障害福祉計画が策定されました

詳しくは☎障害福祉課

平成30年度～32年度の3か年計画となる「第5次桶川市障害者計画・第5期桶川市障害福祉計画」を策定しました。

この計画は、障害者基本法に基づく「障害者計画」、障害者総合支援法に基づく「障害福祉計画」および児童福祉法に基づく「障害児福祉計画（障害福祉計画と合わせて策定）」で構成されています。また、市の障害者施策の基本となるものであり、その基本理念となる「ともに生き みんなで支えあい すべての人がほっとするまち桶川」の実現を目指していくものです。

今後は、この計画に基づき障害者施策の一層の推進を図っていきます。

（基本理念） ともに生き みんなで支えあい
すべての人がほっとするまち桶川

【障害者計画における基本目標】

- 1 かけがえのない個人として 尊重されるまちづくり
- 2 ともに支えあい ともに生きる地域づくり
- 3 すべての人々にとって 障壁のない社会づくり

【障害福祉計画における基本的な考え方】

- 1 障害者等の自己決定と自己選択の尊重
- 2 障害福祉サービスの一元化による施策の推進
- 3 地域生活移行や就労支援等の課題に対応したサービス提供体制の整備

健康長寿いきいきポイント事業についてのお知らせ

詳しくは☎高齢介護課

市では、社会参加や生きがいづくりを積極的に支援することにより、高齢者の外出や交流を促し、閉じこもりや孤立化を防ぐことを目的に「健康長寿いきいきポイント事業」を実施しています。

市が指定した各種事業（健康診査、介護予防事業、社会参加、生涯学習など）に参加することでポイントを獲得し、50Pまたは100Pに達すると、記念品と交換できます。

65歳以上の市民であればどなたでも参加できます。申請は、高齢介護課・社会福祉協議会・健康増進課（土・日・祝日除く）、各公民館（休館日除く）で行っています。

【登録ぶっくの更新手続きはお済みですか?】

登録ぶっくの表紙に記載してある有効期間を確認してください。期間内に手続きすると、記念品交換・次の登録ぶっくへのポイントの繰り越し（50ポイント未満）ができます。

【対象事業が増えます】
中山道ふれあい館の利用で1日1ポイント付与します。

OKEGAWA散策コース*より

春編

- ・稲荷神社…河津ざくらがうすピンクでかわいい。
- ・本学院の庭…珍しい緑の桜が咲いていた。
- ・桶川中学校の夜桜…夜間照明がついた頃、愛猫と一周散歩する。
- ・石川堀と親水公園…石川堀に黄色い菜の花と親水公園の桜の花。マッチしてとてもきれい。



▲稲荷神社の河津ざくら

*健康長寿いきいきポイント事業のひとつ。季節を感じる市内のお薦めの場所を教えてください。ポイントを獲得できます。

認知症サポーター養成講座



詳しくは☎高齢介護課

「H29年度目標2,500人！」
達成しました
目指せ、H30年度市内サポーター
3,800人に！
(H30年2月現在2,788人)



「認知症サポーター」とは、認知症という病気を正しく理解し、認知症の人とその家族が住み慣れた地域でいきいきと暮らし続けることができるよう支える応援者のことです。講座修了後には認知症サポーターの証『オレンジリング』をお渡しします。

とき▶ 4月24日(火)午前10時～11時30分（午前9時30分受付開始）
ところ▶ 仮設庁舎会議室301
定員▶ 20人
申込み▶ 4月20日(金)までに、電話で高齢介護課へ。

今月のおれんじカフェ

認知症の人とその家族・地域住民など誰もが利用できます。専門職に相談したり、入所している皆さんと体操や音楽レクリエーションをとおして触れ合いませんか。認知症への理解を深めていただくことにより、誰もが住みよい桶川市を目指しています。

開催場所	開催日	開催時間（出入り自由）	参加費
グループホームみんなの家 坂田東1-36-3 ☎729-1616	4月11日(水)	13:30～15:00	無料
愛の家グループホーム桶川 朝日2-10-15 ☎778-6603	4月18日(水)	13:30～15:00	無料
桶川ケアセンターそよ風 上日出谷1245-2 ☎789-3130	4月20日(金)	13:30～15:00	無料
ねむのき 川田谷5830-1 ☎787-0311	4月1日(日) 5月6日(日)	9:30～12:00	100円
花ノ木の郷 加納1824-1 ☎729-2222	4月15日(日)	10:00～11:30	無料
フイーンズビラ桶川 坂田845-1 ☎728-8887	4月21日(土)	13:30～15:00	100円



詳しくは☎
高齢介護課

*事前の連絡は不要です。直接お越しください。

☆ 交通事故統計 ☆

—桶川市内の人身事故—

(毎年1月からの累計)

	平成30年 1月末	平成29年 1月末	対前年 同月比
件数	18件	23件	△5件
死者数	0人	0人	0人
負傷者数	18人	27人	△9人

急いでも 近くはならぬ 目的地

第4回農業委員会総会のお知らせ

とき▶ 4月24日(火)午後2時
ところ▶ 農業センター
傍聴を希望する人は、総会開始の30分前から5分前までに会場にお越しになり、事務局へ申し出てくださいます。会場の都合で人数を制限する場合は、ご了承ください。また、会場が変更となる場合がありますので、傍聴を希望する人は、ホームページまたは事務局に確認してください。今回の農業委員会総会は、5月22日(火)を予定しています。
詳しくは☎農業委員会事務局



迷惑電話の着信を拒否する装置を無料で貸し出します

詳しくは自治文化課

迷惑電話防止装置は、番号表示サービスに加入している電話機に接続するだけで、警察などから提供された25,000件以上の不審な電話番号（最新のリストは自動的に更新されます）や利用者が拒否した電話番号を自動的にブロックできる装置です。

登録されている悪質な電話番号から着信があった場合は、着信音が鳴らないため、間違えて電話に出てしまうことが回避できます。

【募集について】

モニター期間 ▶ 6月1日または設置日～平成31年3月31日

対象者 ▶ 次のすべてを満たす人

- ①市内に住民登録がある
- ②65歳以上の人がいる世帯に属する
- ③電話番号表示機能を利用中または装置設置までに利用を開始できる
- ④郵送によるアンケートに協力できる

※詳しくは募集要項をご覧ください。

募集数 ▶ 25台（1世帯につき1台）【先着順】

設置方法 ▶ 電話機に装置をつなぎ、電源に接続する。

募集要項の設置場所 ▶ 自治文化課、東部連絡所、

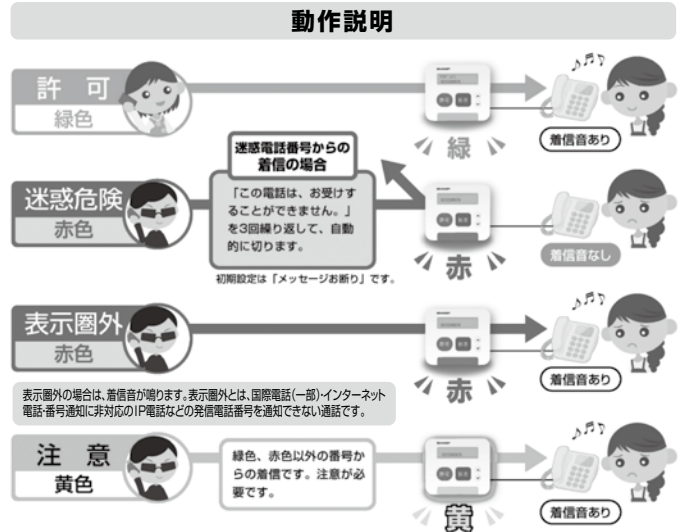

駅西口連絡所、市民活動サポートセンター、東公民館、川田谷生涯学習センター
※募集要項はホームページからもダウンロードできます。

申込み ▶ 4月2日(月)以降に、募集要項の中の申込書に必要事項を記入のうえ、直接、自治文化課へ。申込みが募集数に達するまでは、随時受け付けます。

※詳しくは募集要項をご覧ください。

国民健康保険のお知らせ

詳しくは保険年金課

いざというときに安心して医療を受けられるように、職場の健康保険や後期高齢者医療制度などに加入している人を除き、市内に住む人はすべて、**桶川市の国民健康保険（国保）に加入しなければなりません。**

国保に加入している人が、会社の健康保険へ加入、または他の市区町村へ転出した場合は資格喪失の届け出が必要です。

また、他の市区町村からの転入や、会社の健康保

	こんなとき	届け出に必要なもの
加入する とき	他の市区町村から転入してきたとき	運転免許証、パスポート、住基カードのいずれか
	職場の健康保険をやめたとき、被扶養者からはずれたとき	健康保険資格喪失証明書
	子どもが産まれたとき	母子健康手帳
	外国籍の人が加入するとき	在留カード、パスポート
国保を やめるとき	生活保護を受けなくなったとき	保護廃止決定通知書
	他の市区町村に転出するとき	国民健康保険被保険者証（以下、国保保険証）
	職場の健康保険に加入したとき、被扶養者になったとき	職場の健康保険証（または資格取得証明書） 国保保険証
	国保の被保険者が死亡したとき	国保保険証
その他	生活保護を受けるようになったとき	保護開始決定通知書、国保保険証
	就学のため別に住所を定めるとき	国保保険証、在学証明書
	市内で住所が変わったとき	
	世帯主や氏名が変わったとき	国保保険証
	世帯が分かれたり、一緒になったりしたとき	

険に加入している人が退職し、国保に加入する場合は、14日以内に国保への資格取得の届け出が必要になります。

国保への加入年月日は、届け出の日ではなく、**前の健康保険を喪失した日**となります。このため、届け出が遅れたときは、加入日にさかのぼり国民健康保険税を納付していただくことになります。

なお、国民健康保険税額の試算を希望の人は、平成29年中の収入のわかるもの（源泉徴収票、確定申告書の写しなど）と市に納めている固定資産税の納税通知書をお持ちください。

※個人番号（マイナンバー）制度が開始されたことで、各種申請書にマイナンバーを記載していただく必要があります。手続きの際には、表の必要なもの他に、次のものを持参してください。

- (1)窓口に来る人の本人確認書類
自動車運転免許証、パスポート、個人番号カードなど、顔写真付のものであれば1点、保険証、年金手帳、住民票などの顔写真のないものであれば2点
- (2)窓口に来る人および手続きが必要な人のマイナンバーがわかるもの
個人番号カード、通知カードなど

《身体障害者相談員》

氏名	電話番号
山岸 友之丞さん（坂田東在住）	080-4446-9634
鍛冶屋 勇さん（泉在住）	090-8101-8522
佐藤 静子さん（神明在住）	779-0108
早津 京子さん（下日出谷西在住）	787-3351

《知的障害者相談員》

氏名	電話番号
野田 恵子さん（下日出谷西在住）	786-0020
伊藤 政子さん（若宮在住）	786-4334

身体障害者相談員および知的障害者相談員が委嘱されました。障害者相談員の任期満了に伴い、4月1日付けで、次の方々が身体障害者相談員または知的障害者相談員に委嘱されました。相談員は、障害者の生活や支援制度などの相談に応じますので、気軽に相談してください。

手話奉仕員養成講座「入門基礎課程」の受講生を募集します

内容 ▶ 聴覚障害者の生活および関連する福祉制度について理解と知識を深めるとともに、日常生活でよく使われる手話（表現技術など）を習得することを目指します。

とき ▶ 5月9日～平成31年3月27日の午前9時30分～正午（水曜日・全45回）

ところ ▶ 地域福祉活動センター

対象 ▶ 手話を初めて学ぶ人、過去に手話奉仕員養成

講座「入門課程」のみを修了している人

定員 ▶ 20人【多数抽選】

受講料 ▶ 無料（テキスト代3,240円ほか実費）

申込み ▶ 往復はがきに氏名（ふりがな）・年齢・住所・電話番号・志望動機を記入し、4月20日(金)《必着》で、桶川市社会福祉協議会（〒363-0012末広2-8-8）へ。

問合せ ▶ 桶川市社会福祉協議会 ☎728-2221

平成30年度協働推進提案事業募集のお知らせ

市民の皆さんの知恵やノウハウを活かして、市と一緒に課題解決に向けて取り組んでみませんか？

何らかの目標を共有し、共に力を合わせて活動することを協働といいます。市との協働により身近な地域の課題解決に向けて取り組みましょう。

提案された事業は、市協働審議会での審査を経て採択されれば、市と協定書を締結して協働で実施されます。さらに採択された事業には補助金を交付します。

提案できる人 ▶ 市民公益活動団体（ボランティア団体、NPO法人、自治会などの地域団体、PTA、子ども会など）※応募資格要件あり。詳しくは募集要項を参照してください。

対象事業 ▶

団体が自由にテーマを設定する提案（自由提案型）、市の設定したテーマに対しての提案（テーマ設定型）のいずれかで、次の①～③すべてを満たすもの

- ① 市内で行う公益的・社会貢献的な事業であって、市民公益活動団体と市と一緒に協力・連携して取り組むことにより、地域課題または社会的課

題の解決が図られる事業

② 提案する団体の目的または通常の活動に沿った事業

③ 提案する団体と市の役割分担が明確で、双方の責任において実施される事業で、平成31年3月31日までの期間に実施・完了する事業

補助額 ▶ 1事業あたり上限100万円

※活動歴1年未満の団体は上限10万円

提案書提出期限 ▶ 4月27日(金)まで

※提案を希望する団体は、提案書提出期限前までに必ず相談してください。

審査 ▶ 協働審議会では書類審査や口頭説明会を行い、審査します。

その他 ▶ 事業の詳細は募集要項をご覧ください。募集要項・申請書類は、自治文化課、市民活動サポートセンター、地域福祉活動センターに設置しています。ホームページからもダウンロードできます。

詳しくは ▶ 市民活動サポートセンター

☎786-2400



住宅リフォーム資金補助金のお知らせ

詳しくは☎産業観光課

市内に本店などのある施工業者を利用し、住宅のリフォームを行う市民に対し、その費用の一部を補助します。

申込資格▶ 次のすべてに該当する人

- ① 市内に居住し、住民登録をしている人
- ② 対象住宅を所有、または2親等以内の親族が所有している人
- ③ 対象の住宅に居住している人
- ④ 市税などの滞納がない人

補助対象▶

- ① 工事費用が20万円以上（消費税を除く）で、市内施工業者が行う住宅リフォーム工事
 - ※外構工事や、車庫・倉庫などの設置工事、エアコンなどの設備設置工事などは対象外です。不明な点や詳細については問い合わせください。
- ② 対象となる工事に対して、市が実施する他の補助金を受けていないこと
- ③ 平成31年2月28日までに完了する工事であること

※申請時にすでに工事が着工されている、または工事が完了しているものは対象になりません。

補助金額▶ 消費税抜きの工事費の5%、または10万円のどちらか少ない金額（千円未満切り捨て）

※見積り金額と実際の工事金額のうち、どちらか低いほうの金額が補助対象となります。

申請期間・方法▶ 4月2日(月)から申請額が予算に到達するまで、次の申請書類を直接、産業観光課へ。

- ① 桶川市住宅リフォーム補助金交付申請書
 - ※産業観光課窓口、またはホームページからダウンロードできます。
 - ② リフォームの見積書の写し
 - ③ 当該住宅に係る家屋の固定資産税納税通知書および課税明細書の写しまたはこれに準ずる書類
 - ④ 設計図・工事場所のわかる案内図
 - ⑤ リフォームを予定している現場の写真
- ※申請にあたっては事前に相談してください。

商店街の空店舗を活用しませんか？

詳しくは☎産業観光課

市では、商店街の振興を目的として、商店街の空店舗を活用して新たにお店を営業しようとする人を対象に、改装費や家賃を補助します。

補助区分	対象経費の例	補助額
改装費	内装・外装・設備設置工事など	改装費の1/2以内 補助額上限50万円
家賃	店舗の賃借料（保証金、敷金、礼金、駐車場、仲介手数料などを除く）	家賃の1/2以内 補助額上限月5万円 (12か月以内)

※小売業（百貨店・スーパーマーケットを除く）または一般飲食店（主としてアルコール飲料を提供しないもの）が対象になります。

※改装費補助を受ける場合の施工業者は、市内に事務所または住所を有する業者に限ります。

申込み▶ 4月2日(月)から申請額が予算に到達するまで

※事業開始から1年以内に閉店、業種の変更、移転した場合は、補助金を返還していただくことがあります。

スズメバチ除去費補助制度のご案内

市では、近年凶暴化し市民生活の安全を脅かすスズメバチの巣を除去するため、その委託費用の一部を補助します。

申込資格▶

- ① 市内に居住する建物を有し、当該建物またはその敷地内にある巣を除去するものであること（アパートやマンションなど集合住宅を除く）
- ② 申請前に環境課へ連絡し、ハチの種類の確認作業を受けていること
- ③ 申請書兼報告書の提出時に、巣の除去を業者に委託し、除去が完了していること

※同一の人に対する補助金の交付は、同一年度内に1回となります。

補助金額▶ スズメバチの巣を除去した費用の1/2の額（百円未満は切り捨て）とし、1万円が限度となります。

申込み▶ 巣の確認を受け、除去が完了した後、スズメバチ除去費補助金交付申請書兼報告書に、必要書類を添えて環境課へ持参してください。申請書類は、環境課、またはホームページからもダウンロードできます。なお、予算の範囲を超えた場合は締め切ります。

詳しくは☎環境課

国民健康保険税の課税限度額を改正します

国民健康保険事業は、国民健康保険加入の皆さんから負担していただいている保険税と、国などからの補助金などで運営されています。近年、加入者数の減少などにより保険税収入が伸び悩む中、医療技術の高度化などにより、1人当たりの医療費は年々増加している状況です。そのため、こうした状況を少しでも改善するため、また、国の法令が改正されたことに伴い、平成30年度から課税限度額を引き上げることになりました。

これは、保険料率の引き上げを行うものではなく、保険税の最高負担額の上限を引き上げるものです。皆さんのご理解とご協力をお願いします。

【改正前後の課税限度額】

区分	改正前	改正後
基礎課税(医療)分	500,000円	520,000円
後期高齢者支援分	130,000円	170,000円
介護納付金分	100,000円	160,000円

詳しくは☎保険年金課

国民年金からのお知らせ

学生納付特例の申請について

学生も20歳になったら、国民年金に加入し、保険料を納めることが法律で義務付けられています。

しかし、学生本人の収入が一定額以下の場合、保険料の納付が猶予される学生納付特例制度があります。

前年度に学生納付特例が承認された人には、日本年金機構から申請書（はがき形式）が送られますので、同一の学校に在学する場合は、記入して返送するだけです。

※学校などが変わった人は、改めて申請する必要があります。

初めて申請する人および申請書をお持ちでない人は、保険年金課へお越しください。

持ち物▶ 学生証など、印鑑、年金手帳（交付済の場合）

※同一世帯の家族の人が、代理で手続きをすることもできます。

【申請して認められると】

○特例対象期間については、年金額には反映されませんが、老齢基礎年金の受給資格期間に算入されます。また、事故や病気で障害が残った場合に、障害基礎年金が支給されます。死亡の場合は、遺族（「子のある妻（夫）」と「子」）には遺族基礎年金が支給されます。

金が支給されます。

○学生納付特例期間の保険料は、10年以内であれば、申し出をすることで追納することができます。追納する保険料の額は、2年度を経過すると、経過した年数に応じて加算額が付きまします。

【納付猶予制度があります】

学生ではない50歳未満の人は、本人および配偶者の収入が一定額以下のときには、申請により保険料の納付が猶予される制度（納付猶予制度）があります。

申請して認められた場合は、学生納付特例制度と同じ扱いになります。

【国民年金保険料の額が変わりました】

平成30年度国民年金保険料は月額1万6,340円です。納付の方法は、口座振替とクレジットカード納付ならびに納付書（現金）があります。口座振替の場合は、金融機関で手続きが必要です。クレジットカード納付の場合は申し出をしなければなりません。また、どちらの方法でも、毎月と前納の納付方法があります。今年度納付書（現金）で1年前納をする場合は、5月1日(火)までに納付してください。

問合せ☎大宮年金事務所 ☎652-3399、または保険年金課

「桶川市坂田東高齢者等借上型市営住宅」(愛称・サンシャインホーム)の入居補欠者を募集します

詳しくは☎建築課

現在のところ満室（全10戸）ですが、退去者が出た場合の入居補欠者を次のとおり募集します。

なお、補欠者としての有効期限は1年間です。

入居者資格▶ 次のすべての事項を満たしていること

- ① 自立した生活ができる人
- ② 市内に住所を有する人
- ③ 入居しようとする世帯全員の収入月額が、15万8千円以下（高齢者・障害者などの世帯は21万4千円以下）

募集案内配布▶ 4月13日(金)～27日(金)に、建築課（分庁舎）、仮設庁舎（秘書広報課前・市民課前）、駅西口連絡所、東部連絡所で配布します。また、ホームページでも閲覧できます。

申込受付▶ 4月20日(金)～27日(金)（土・日を除く、午前8時30分～午後5時15分）に、建築課（分庁舎）で受け付けます。

選考方法▶ 申込者が複数の場合、市内に2年以上住み続けている人で、かつ65歳以上の世帯や障害者の認定を受けている人が優先されます。※詳しくは、募集案内をご覧ください。

サンシャインホーム概要
所在地▶ 坂田東三丁目20番1号（坂田宮前公園北側）
構造▶ 鉄筋コンクリート造2階建
間取り▶ 2DK（48.6平方メートル）
設備▶ エレベーター、電気式コンロ、バリアフリー仕様
家賃▶ 2万500円～5万4,500円 ※収入によって変わります。



節電対策にご協力をお願いします！

詳しくは☎環境課

市では、次のような節電対策に取り組みます。これらを参考に、事業所や市民の皆さんも節電対策にご理解とご協力をお願いします。

1. 庁舎および市公共施設の共通対策

(1)照明設備
LEDなどを除き、一部消灯するなど節電に努めます。

(2)エアコン
クールビズ実施期間のエアコンは室温が28度となるよう設定温度を調節します。
ウォームビズ実施期間のエアコンは室温が20度となるよう設定温度を調節します。

2. 小・中学校、放課後児童クラブ、保育所などの対策

児童・生徒・乳幼児などの健康に十分配慮しながら、節電対策を実施します。

3. 職員の執務に係る対策

(1)クールビズの実施（5月1日～10月31日）
ノーネクタイ・ノー上着・ポロシャツなどで執務

を行います。
(2)ウォームビズの実施（12月1日～3月31日）
重ね着をして寒さ対策を行います。

4. 市民・利用者への周知・啓発

施設利用時に、冷暖房の設定温度の調節や照明の削減を、お願いします。

5. その他

- エアコンのフィルター清掃をこまめに行う。
- 従来型蛍光灯をLEDなどの省電力照明器具に交換する。
- 冷蔵庫の開いている時間を短くし、余分な開閉はしない。
- 冷蔵庫は物を詰め込みすぎないようにし、熱いものは冷ましてから入れる。
- 温水洗浄便座（暖房便座）は、節電モードにする。

住宅用新・省エネルギー機器設置費補助制度のご案内

詳しくは☎環境課

市では、環境負荷の少ない、住宅用新・省エネルギー機器の設置を予定している人に、予算の範囲内での費用の一部を補助します。

補助対象・条件▶※次の①～⑤すべてを満たしていることが条件です。

- ①市内に住宅を所有し、居住していること
- ②市町村民税を完納していること
- ③設置する住宅およびその敷地などに建築基準法お

よび都市計画法の違反がないこと
④平成31年3月20日までに実績報告書が提出できる人
⑤設置機器が未使用品であること

※同一世帯で同一住宅に対する補助金の交付は、一会計年度中1回です。
※必ず設置工事着手前に申請してください。機器が設置済みである場合、または設置工事に着手している場合は、交付の対象となりません。

補助対象となる機器および補助金額▶

補助対象機器	補助金額	備考	条件
1 太陽光発電システム（2kw以上10kw未満）	50,000円		ア 住宅の屋根または屋上への設置に適していること イ 電力会社の低電圧配線と逆流のある系統連結をすること ウ 電池容量が2kw以上10kw未満であること エ 電力会社と電灯契約を結ぶこと
2 高効率給湯器		2以上の機器を設置する場合は、各種補助対象機器の補助金額の合計額となります。（上限100,000円）	左記の機器のいずれかに該当すること。
エコキュート（CO2冷媒ヒートポンプ給湯器）	30,000円		
エコジョーズ（潜熱回収型給湯器）	20,000円		
エコフィール（潜熱回収型給湯器）	20,000円		
エコウィル（ガスエンジン給湯器）	40,000円		
エコワン等（ハイブリッド給湯器）	40,000円		
エネファーム（家庭用燃料電池）	50,000円		
3 HEMS	10,000円		ECHONET Lite規格を標準インターフェイスとして搭載していること
4 太陽熱利用システム	30,000円		性能の保証、設置後のサービスなどがメーカーなどによって確保されていること
5 家庭用蓄電池（リチウムイオン蓄電池、容量2kwh以上）	50,000円		リチウムイオン蓄電池を搭載したシステムで、蓄電容量が2kwh以上であること
6 地中熱利用システム	100,000円	上記の補助対象機器の設置に係らず、100,000円	ア 地中熱を利用した空調機器または給湯機器を有すること イ 地中熱交換機（熱交換井を含む）は適切な深度または総延長を有し、十分な採熱または放熱ができること
合計額の上限		200,000円	

※いずれも未使用品であること。

申請方法▶

4月2日(月)午前9時から、補助金交付申請書に次の書類を添えて環境課へ持参してください。

- ①経費の内訳が記載されている工事請負契約書または見積書の写し
- ②現況（施工前）写真
- ③設置場所までの案内図
- ④平成29年度分の市町村民税納税証明書
- ⑤既存の住宅の場合、申請者が家屋を所有していることが分かるもの（登記事項証明書、固定資産税納税通知書および課税明細書、名寄帳の写しなど）

- ⑥太陽光発電システムは、その最大出力が確認できる書類の写し
 - ⑦高効率給湯器、HEMS、太陽熱利用システム、家庭用蓄電池、地中熱利用システムは、機器の仕様および規格が分かる書類の写し
 - ⑧地中熱利用システムは、⑦に加えて採掘坑の深度などが確認できる書類
- ※補助金は、先着順かつ予算の範囲内での交付です。予めご了承ください。
※交付申請書は、環境課またはホームページからもダウンロードできます。

微小粒子状物質（PM2.5）に注意しましょう

詳しくは☎環境課

微小粒子状物質（PM2.5）とは、大気中に浮遊する粒子状物質であって、直径2.5マイクロメートル以下（1マイクロメートルは0.001ミリメートル）の微粒子のことをいいます。PM2.5の大きさは、髪の毛の太さの30分の1程度です。

PM2.5の濃度の日平均値が70マイクログラム/m³を超えると予測された場合、健康への影響が懸念されます。そのため県では、毎日3回（8時、12時30分、17時30分）この値を超える恐れがあるかどうかを予測し、ホームページでお知らせしています。また、防災無線でお知らせします。

日平均値が70マイクログラム/m³を超えると予測された場合、次のことに注意してください。

- 不要不急の外出をできるだけ減らすこと
- 屋外での長時間の激しい運動をできるだけ減らすこと
- 換気や窓の開閉を必要最小限にすること

関連ホームページ

- ・PM2.5の測定結果について（県ホームページ）
- ・微小粒子状物質（PM2.5）に関する情報（環境省ホームページ）

浄化槽設置整備事業 補助金交付制度のご案内

詳しくは☎環境課

市では、生活排水による公共用水域の水質汚濁の防止ならびに生活環境および公衆衛生の向上を図るため、単独浄化槽・汲み取り便槽から合併浄化槽に転換する人に補助をします。

補助対象▶市街化調整区域内において、専用住宅に既存の単独処理浄化槽または汲み取り便槽を使用している人が、これらに換えて当該建物に10人槽以下の合併浄化槽を設置しようとする際に補助金を交付します。**事前申請制となりますので、必ず設置工事着手前に申請手続きをしてください。**

なお、浄化槽の設置工事に着手している場合、設置工事が完了している場合、公共事業に伴う物件の移転補償を受けている場合、**新規に浄化槽を設置する場合（建築確認申請を要する住宅の新築、改築などの工事が伴うもの）は、補助金の交付対象とはなりませんので注意してください。**

補助金額▶

- 【設置・配管費用】①5人槽：532,000円、
②6～7人槽：586,000円、
③8～10人槽：676,000円

【処分費用】6万円

※設置・配管費および処分費ともに上限金額です。

申込み▶申請書に必要な書類を添えて環境課へ持参してください。

※予算の範囲内かつ先着順での受付のため、早めに申請してください。

※対象地域の確認および申請書類の受け取りは、環境課へ問い合わせてください。申請書類は、ホームページからもダウンロードできます。

春の全国交通安全運動4/6~15 『人も車も自転車も安心・安全 埼玉県』

この運動は、広く市民に交通安全思想の普及・浸透を図り、交通ルールの遵守と正しい交通マナーの実践を習慣づけるとともに、市民自身による道路交通環境の改善に向けた取り組みを推進することにより、交通事故防止の徹底を図ることを目的としています。

全国重点目標

- 子どもと高齢者の安全な通行の確保と高齢運転者の交通事故防止
- 自転車の安全利用の推進
- 全ての座席のシートベルトとチャイルドシートの正しい着用の徹底
- 飲酒運転の根絶
- 埼玉県重点目標▼子どもと高齢者の歩行中の交通事故防止
- 桶川市重点目標▼新入学児童および高齢者の交通事故防止

シルバー人材センター入会説明会のお知らせ

シルバー人材センターに入会を希望する人は、説明会に参加してください。申込みは不要です。
対象▼市内在住の60歳以上の人で、健康で働く意欲のある人
説明会日時▼①4月17日(火)②5月

平成30年度危険物取扱者試験(第1回)のお知らせ

消防法で定められる数量以上の危険物(ガソリン・灯油・重油など)を貯蔵し、または取り扱う人は、危険物取扱者免状が必要です。
試験日・会場▼5月13日(日)・芝浦工業大学(さいたま市)
※試験のための準備講習会も開催します。問い合わせください。
申込み▼(財)消防試験研究センター 埼玉県支部試験係(〒330-0062さいたま市浦和区仲町2-13)8ほまれ会館2階)へ、4月6日(金)~16日(月)《消印有効》に、書面で申し込みください。※電子申請可
願書配布・問合せ▼埼玉県央広域消防本部予防課 ☎048-597-2004
鴻巣消防署管理指導課 ☎048-597-2005 / 桶川消防署管理指導課 ☎773-1190 / 北本消防署管理指導課 ☎048-592-5005
※いずれも土・日・祝日を除く、午前8時30分~午後5時15分

5月2日(水)の駅西口連絡所の業務時間について

新庁舎移転作業に伴い、5月2日(水)は駅西口連絡所(おけがわメイン4階)の業務を午後5時15分で終了します。詳しくは☎市民課

15日(火)③6月19日(火)④7月18日(水)(女性限定)⑤7月20日(金)⑥8月21日(火)⑦9月19日(水)の午前9時から※7月20日(金)のみ午後2時から
※時間厳守
説明会会場▼シルバー人材センター(北1-12-10)※駐車場が狭いので車での来場は控えてください。
※7月20日(金)のみJA桶川支店5階(下日出谷西2-18-4)
問合せ☎シルバー人材センター ☎777-11920

悪質な訪問販売にご注意してください

住宅用火災警報器や消火器の悪質な訪問販売などの被害に遭わないために、次の点に注意してください。
○住宅用火災警報器や消火器の販売、交換を消防署が業者に依頼はしません。
○住宅用火災警報器の設置の義務化による罰則や点検の義務はありません。
○不審に感じたら、消防署に問い合わせてください。
問合せ☎埼玉県央広域消防本部予防課 ☎048-597-2004
「カード預かります」は詐欺! 家族の絆で被害を防止しましょう! 上尾警察署管内のお宅に振り込め

求人企業合同説明会を開催します

〜県内企業多数参加予定〜
とき▼4月17日(火)午後1時~4時(受付:正午~午後3時30分)
ところ▼大宮ソニックシティビル4階(市民ホール)
対象▼平成31年3月に大学・短大・専門学校を卒業見込みの人、3年以内の既卒者
内容▼新卒者↓企業担当者の説明を聞いていただきます。
既卒者↓面接ができますので、履歴書を複数枚お持ちください。
その他▼予約不要、入退場自由です。求人企業情報を来場者全員に配布します。参加企業名は、埼玉県雇用対策協議会のウェブサイトをご覧ください(4月上旬掲載予定)。
問合せ☎埼玉県雇用対策協議会 ☎647-4185

国営武蔵丘陵森林公園 地域最大級約60万本の「アイスランドポピー」が花畑を彩ります

4月中旬から約60万本の「アイスランドポピー」が運動広場の花畑を鮮やかに彩ります。5月上旬まで、開花中に無料開園日の実施も予定していますので、この機会に大自然に囲まれた緑豊かな公園散策などをお楽しみください。
開園時間▼午前9時30分~午後5時

詐欺を疑う不審な電話が多数掛かってきています。

最近では、市役所職員を騙り「還付金があります。あなたのカードは古いので新しいカードに作り替える必要があります。これからカードを取りに伺います」などと、キャッシュカードを騙し取る手口が急増しています。

ご自宅の電話機を振り込め詐欺や迷惑電話に有効な防犯機能付電話機に取り換え、犯人からの電話に出ない対策をしましょう。
また、普段から家族の間で気軽に相談できる家庭環境を築き、家族が振り込め詐欺被害に遭わないようにしましょう。

問合せ☎上尾警察署 ☎773-0110

遺言の日記念 埼玉弁護士会による「相続問題相談会」を開催します

とき▼4月14日(土)午後1時~4時(午後3時30分までの受付)
ところ▼埼玉弁護士会法律相談センター(さいたま市浦和区高砂4-2-1浦和高砂パークハウス1階)費用▼無料
申込み▼不要
問合せ☎埼玉弁護士会法律相談センター ☎710-5666

入園料▼大人(高校生以上)↓450円、シルバー(65歳以上)↓210円、子ども(小中学生)↓無料
※4月1日から料金を改定しました(平成31年3月31日までの試行)。
※駐車料金は別途かかります(普通車↓620円/日)



問合せ☎国営武蔵丘陵森林公園管理センター ☎0493-57-2111

財務省関東財務局へ相談してください!

- ひとりで悩まずに、まずは相談してください(無料)。
- 詐欺的な投資勧誘に関する相談 ☎613-3952
- 電子マネー詐欺相談(架空請求など) ☎600-1152
- 多重債務相談 ☎600-1113

〈広告〉

ドラッグストア

24 年中無休 時間営業中

ウエルシア 桶川泉店

〒363-0021 桶川市泉 1-8-6
TEL048-789-2115

〈広告〉

TKCコンピュータ会計
榎本総合会計事務所
※相続、贈与、会社設立のご相談承ります

〒363-0009 桶川市坂田東2-8-1
TEL: 048 (728) 5011
http://www.ek5011.com

代表 榎本幸雄 (税理士・行政書士・AFP)
関東信越税理士会会員

吉田緑酔園
YOSHIDA RYOKUSUIEN

人と人の絆や繋がりを感じられるような施工を行うことが、私たち「吉田緑酔園」の思いです。

庭管理 緑地管理 庭工事 外構工事 外回り工事一般 公共工事 など

TEL 048-729-8200 URL www.ryokusuien.org

誰かに話したくなる! 植物おもしろ豆知識

現代では「花見」と言えば「桜」ですが、「梅」が人気の時代もありました。

相談	相談員	相談内容	とき	ところ	問合せ
◎法律相談(予約制)	弁護士	相続、金銭・賃貸借、離婚、相続などの法律全般についての相談	6日(金)・13日(金)・27日(金) 14:00～17:00 21日(土)9:00～12:00 5月11日(金)・18日(金)・25日(金) 14:00～17:00 19日(土)9:00～12:00	仮設庁舎相談室 ※5月は新庁舎相談室	
◎司法書士法律相談(予約制)	司法書士	相続、遺言、名義変更、会社設立登記、成年後見、少額民事訴訟(債務整理)等の相談	12日(木) ※次回は5月10日(木) 13:00～16:00	仮設庁舎相談室 ※5月は新庁舎相談室	
◎行政書士相談(予約制)	行政書士	成年後見制度、相続、各種契約書、内容証明、会社設立などの手続きの相談	2日(月) ※次回は5月1日(火) 13:00～16:00	仮設庁舎相談室	秘書広報課
◎不動産相談(予約制)	宅地建物取引主任者	不動産の売買、賃貸借契約などの相談	25日(水) 13:00～16:00	仮設庁舎相談室	
住宅相談	建設団体の相談員	住宅の新築、増改築、修繕、工事、耐震などの相談	21日(土) 9:00～12:00	仮設庁舎会議室 201 電話でも可 ☎786-3211	
行政相談	行政相談委員	国や県、公団・公社等への要望や苦情についての相談	13日(金) ※次回は5月11日(金) 10:00～12:00	仮設庁舎相談室 ※5月は新庁舎相談室	
多重債務相談	市役所職員	消費者金融等からの借金返済などに困っている人の相談	随時	仮設庁舎相談室 直通☎786-3450	
暴力団被害相談(予約制)	上尾警察署職員	暴力団により被害を受けたり、困っていることについての相談	随時	仮設庁舎相談室	安心安全課
女性相談(予約制)	県外の専門カウンセラー	女性のためのなんでも相談	9日(月)・23日(月) 10:00～16:00	仮設庁舎相談室	人権・男女共同参画課
人権相談	人権擁護委員	悩みごと・離婚問題・子どものいじめなどの日常生活でお困りのことの相談	10日(火) 9:00～12:00	地域福祉活動センター3階	
内職相談	内職相談員	内職に関する相談・案内	毎週水曜日・金曜日(祝日を除く) 10:00～15:00(12:00～13:00を除く)	勤労福祉会館 直通☎773-1121(水・金曜日)	産業観光課
消費生活相談	消費生活相談員	消費者トラブルや苦情など、消費生活全般についての相談	毎週月～金曜日(祝日を除く) 10:00～15:30(12:00～13:00を除く)	仮設庁舎2階 電話でも可 ☎786-3211	自治文化課
子どもと家庭なんでも相談	家庭児童相談員	子どもたち自身や親からの、家庭・幼稚園・学校などでの悩みや子育ての相談	毎週火曜日・木曜日(祝日を除く) 10:00～16:00	駅前子育て支援センター 電話でも可 直通☎777-7708	子ども支援課
子どものことばや運動面	専門相談員	未就学児の発達についての相談	事前に電話で申し込み、日程調整して決定	児童発達支援センター分室☎787-5562	児童発達支援センター分室
教育相談	専門相談員	子どもの教育やしつけについての悩みごと相談	毎週月～金曜日(祝日を除く) 9:15～16:30	桶川市教育センター 直通☎786-3237	学校支援課
心配ごと相談	民生委員	さまざまな心配ごとの相談	毎週土曜日(祝日を除く) 13:00～15:00	地域福祉活動センター 直通☎728-2369	社会福祉協議会

※上記相談外での個別相談は、相談料が発生する場合があります。※◎の相談について、一年度に1回のみ受けられます。

応急手当(普通救命講習Ⅰ)講習のお知らせ

内容▼AEDを用いた心肺蘇生法(成人)および大出血時の止血方法など※講習修了者には修了証を交付
とき▼5月19日(土)午前9時～正午(午前8時45分受付開始)
ところ▼北本消防署北本東分署(北本市宮内7-240)

対象▼桶川市・鴻巣市・北本市に在住または在勤で中学生以上の人(再受講可)

定員▼15人【申込順】

費用▼無料

持ち物▼筆記用具※W E B講習受講者は、消防本部発行の受講証明書(スマートフォンなどの画面提示でも可)

その他▼消防本部ホームページで応急手当W E B講習の受講ができます(W E B講習受講者は救命講習の受講時間が開始より1時間免除されます)。

申込み・問合せ▼4月15日(日)～5月12日(土)に、電話または直接、桶川西分署(下日出谷528、☎788-0111)へ。



〈 広告 〉

親子クラスや高学年レイトコースなど通い方いろいろ♪

ジュニアクラスは金曜日以外毎日開催♪♪

ソミユールテニスアカデミー桶川

先着10名様限定!入会金・初月会費無料!!

- 初心者大歓迎
- ラケット貸出無料
- 親子deテニス
- 少人数レッスン

住所: 桶川市加納 82-1

TEL: 070-6570-9937

Mail: somyuru@willcom.com

ワンコイン体験
♪開催中♪
詳細は「ソミユール桶川」で検索!!



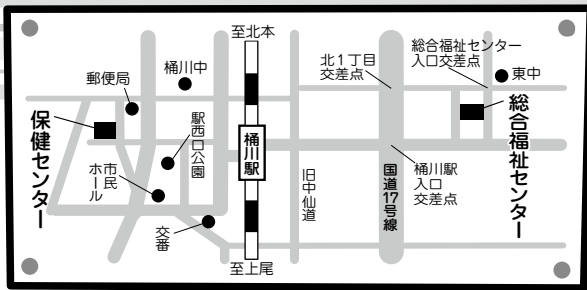

健康増進課
(保健センター内)
☎ 786-1855
FAX 786-0096

健康ステーション
Health Station

こどもの健康診査



種別	とき	ところ	受付時間	内容
4か月児健診	4月13日(金)	保健センター	13:15~14:10	診察、身体計測、育児相談、離乳食相談・試食、絵本コーナー 持ち物 母子健康手帳、健診票
7か月児・10か月児相談	<高崎線東側> 4月17日(火) 5月1日(火)	総合福祉センター 2F	9:30~10:30	保健師による身体観察、身体計測、育児相談、栄養士による離乳食相談 ※対象児は、7か月児と10か月児です。 高崎線を挟んで、東側は総合福祉センター、西側は保健センターで行います。 その他、電話でご相談ください。 持ち物 母子健康手帳
	<高崎線西側> 4月9日(月) 5月14日(月)	保健センター		
1歳6か月児健診 (個別通知あり)	4月25日(水)	総合福祉センター 2F	13:15~14:10	内科・歯科診察、歯科指導、身体計測、親子遊び、育児・幼児食相談、発達・心理相談 持ち物 母子健康手帳、問診票
3歳3か月児健診 (個別通知あり)	4月20日(金)	保健センター	13:15~14:10	内科・歯科診察、身体計測、育児・幼児食相談、発達・心理相談 持ち物 母子健康手帳、問診票
フッ素塗布	4月3日(火) 5月7日(月)	保健センター	1回目 13:30~14:00 2回目以降 14:00~14:30	1歳6か月児健診終了児、6か月ごとに塗布します。 持ち物 母子健康手帳 問合せ▶ 口腔保健センター (北足立歯科医師会) ☎048-596-0275

母子健康相談



種別	とき	ところ	受付時間	対象者および内容	定員
マタニティクラス 《要予約》	4月12日(木) 14:00~16:00	保健センター	13:45~14:00	妊娠16~32週の妊婦 プレママカフェ：お茶を飲みながら交流会、妊娠中の栄養のとり方などの話 持ち物 母子健康手帳、筆記用具	20人
	4月16日(月) 13:30~16:00		13:15~13:30	妊娠20~35週の妊婦(夫も可) 出産準備クラス：妊娠経過から出産の話、安産体操、交流会 持ち物 母子健康手帳、筆記用具	15人
パパママ体験クラス 《要予約》	4月7日(土) 5月12日(土) 10:00~12:00		9:45~10:00	妊娠24~36週の妊婦と夫(祖父母になる人歓迎) 赤ちゃんのお風呂の入れ方、育児について 持ち物 母子健康手帳、筆記用具	9組
	赤ちゃんサロン		4月5日(木) 5月10日(木) 10:00~12:00	10:00~11:00	2~6か月児と保護者 ママ達の仲間づくり、交流の場として利用してください。 持ち物 母子健康手帳

注1) 母子健康相談については、実施日の1週間前までに電話で申し込みください。また、効果的に参加していただくため、対象となる乳児以外の小さなお子さんを連れての参加はご遠慮ください。
注2) 母子健康相談の対象となる乳幼児用のおむつ・調乳用のお湯などは、各自で持参してください。

おとなの健康相談



種別	とき	ところ	受付時間	対象者および内容
 お立ち寄り健康相談	5月8日(火)	保健センター	9:30~11:00	対象 成人 内容 血圧測定、生活習慣病予防・バランスの良い食事のとり方などの相談 ※気軽に立ち寄りください! ※奇数月の開催になります。

※保健センターの駐車場は数に限りがありますので、ご了承ください。

～キャンペーンのお知らせ～

期間限定で、新社会人を対象に「新社会人応援キャンペーン」を実施します。新社会人が県内の事業所や献血ルーム、献血バスで献血にご協力いただくと、埼玉県限定の素敵な記念品を差し上げます。社会貢献の一つとして、ぜひ、献血に挑戦してください。詳しくは、県HP「献血に関するお知らせ」をご覧ください。

4月の献血 3p

種類	全血献血 (200ml・400ml)
とき	4月19日(木)
ところ	ペニバナウォーク桶川
時間	午前10時～11時45分 午後1時～4時30分
対象	16歳～64歳の健康な人 ※400mlは男性17歳以上、女性18歳以上 ※60歳～64歳に献血したことのある人は69歳まで可能です。
主催	桶川ロータリークラブ

※運転免許、パスポート、健康保険証などで、本人確認をさせていただきます。

献血にご協力いただいた人には、オケちゃんグッズをプレゼントするべに♪



平成30年度定期高齢者肺炎球菌予防接種のご案内

肺炎の原因菌の1つに肺炎球菌があり、この予防接種は肺炎球菌による肺炎や中耳炎、副鼻腔炎などを予防します。

※全ての肺炎の予防ではありません。対象▼①接種日に市民で、次の生年月日に該当する人

65歳	昭和28年4月2日～昭和29年4月1日
70歳	昭和23年4月2日～昭和24年4月1日
75歳	昭和18年4月2日～昭和19年4月1日
80歳	昭和13年4月2日～昭和14年4月1日
85歳	昭和8年4月2日～昭和9年4月1日
90歳	昭和3年4月2日～昭和4年4月1日
95歳	大正12年4月2日～大正13年4月1日
100歳	大正7年4月2日～大正8年4月1日



高齢者肺炎球菌予防接種の一部助成制度

定期接種の対象になる前に、高齢者肺炎球菌予防接種を希望する人には、接種費用の一部を助成します。

対象▼接種日に65歳以上の市民 ※定期接種対象者、過去5年間の接種者は対象外です。

助成額▼1回3,000円を2回まで助成(定期接種を受けた場合は1回まで助成)

接種回数▼1回 自己負担額▼2,500円(生活保護受給者は無料)

接種方法▼実施医療機関に予約を入れ、健康保険証など(年齢と住所が確認できるもの)を持参し、料金を医療機関にお支払いください。市内実施医療機関は、保健事業のお知らせ、市ホームページをご覧ください。市内(北本市・鴻巣市・伊奈町)実施医療機関は、健康増進課へ問い合わせください。

◆平成31年4月からは、対象が「接種日に65歳の人」に変わります。



健康づくり 幸せづくり

埼玉膀胱癌早期診断プロジェクト

このところ、星野仙一、千代の富士、坂東三津五郎など有名人が膀胱癌で亡くなるニュースをよく見聞きします。膀胱癌は、5年生存率が約7%と低く、死亡者数が罹患(膀胱癌となる)者数とほぼ同じで、がん死亡の第4位にまで上昇してきている病気です。膀胱癌の症状は、一般的には腹痛、食欲低下、背部痛、体重減少、黄疸などの症状ですが、これらは胃潰瘍、逆流性食道炎、胆石などでもよく起こる症状であること、そして膀胱癌の診断には、超音波内視鏡、CT、MRIなどの特殊な検査を行わないと中々早期に診断できないこと、それから膀胱の周囲には肝臓、腸などの重要な臓器に栄養を送る血管などがあり、膀胱が少し大きくなるとこれらを巻き込んで手術が出来なくなるなどの原因で、現状では80%の方々は手術が出来ない状況で診断されます。膀胱癌を完全に治すためには、

いわゆる「早期膀胱癌」の診断が臨床的急務であり、腫瘍マーカーの上昇、超音波検査で主尿管拡張、IPMNなどの膀胱嚢胞(水ぶくろ)・性疾患などを有する患者を詳しく検査したり、家族に膀胱癌がいた方、糖尿病、慢性膀胱炎、遺伝性膀胱炎、乳癌、卵巣癌で既に治療した患者、ポリープが多発する患者、喫煙や大量飲酒する方は、膀胱癌になりやすい(リスクファクターのある)とされているため、これらの患者に対してEUS、CT、MRI、MRIなどの検査を定期的な経過観察することが早期診断に繋がります。該当する患者様、異常を認める患者様は、主治医にご相談の上、大病院で超音波内視鏡、CT、MRI、ERCPなどによる検査が望ましいと考えます。尾道市では、開業医と病院の連携により、リスクのある患者を登録し、定期観察することにより、完全に治る可能性のある早期膀胱癌を、8年間に60例余りを発見しております。北足立郡でも是非このような開業医と病院の連携で助かる早期膀胱癌を沢山発見治療したいものです。お心あたりのある患者様は、主治医にご相談ください。

【一社】桶川北本伊奈地区医師会

おけがわ情報発信アプリ 「おけプッシュ」 OKPUSH!

市からの「お知らせ」を利用者のスマホに自動でお届けするアプリです。

「ごみ出しカレンダー」機能が便利べに～

ダウンロード無料!

App Store からダウンロード アイフオン(iOS) 端末はこちら

Google Play で手に入れよう アンドロイド 端末はこちら



▲オケちゃん健康体操動画

「オケちゃん健康体操」を自治会・サークルなどでやってみませんか。オケちゃん健康体操は、シニアでも簡単に楽しくできる体操です。65歳以上の人が半年続けたモニター事業では、参加者の「バランス力」「柔軟性」「骨密度」の測定値が向上し、健康増進効果が実証されました。オケちゃん健康体操は、市のホームページにある動画で確認できますが、自治会やサークルなどに市職員がうかがい、オケちゃん健康体操を教える講習も行ってまいります。ぜひ健康増進課まで連絡してください。また、老人福祉センターでは、日曜・休館日を除き、毎日午後2時から、オケちゃん健康体操を実施しています。

自治文化課 ☎786-3211 (代表) 日出谷子育て支援センター ☎789-2581
 駅前子育て支援センター ☎774-9979 市立図書館 ☎771-0303 (月曜休)

自治文化課 ☎786-3211 (代表)
 東公民館 ☎728-7622 (月曜休)



篠津川辺さくらまつり

桶川市東部に位置する赤堀川は、約1kmにわたり、4月上旬に満開の桜(ソメイヨシノ約80本)が堤を彩ります。詳しい桜情報については、市ホームページをご覧ください。

と き ▶ 4月7日(土)・8日(日) ところ ▶ 篠津さくら堤 (赤堀2-49)
 アクセス ▶ 駅東口から市内循環バス「東循環」、「東西循環(外回り)」のいずれかで「東16篠津」下車徒歩5分。
 ・朝日バス(菖蒲車庫行き)「東部工業団地入口」下車徒歩5分

主 催 ▶ さくら祭り実行委員会
 問合せ ▶ 桶川市観光協会 ☎776-8590
 ※同日城山公園でもさくらまつりを開催します。

情報ステーション 健康ステーション

ホストファミリーを募集します
 (埼玉県ワンナイトステイ事業)

1泊2日のホームステイのホストファミリーになって、身近な国際交流をしてみませんか。ホームステイをするのは、世界各国で日本語を教えるのは、国際交流基金日本語国際センターの研修生(外国人の日本語教師)です。※ホームステイ中は日本語による会話が基本となります。

内容 ▶ 土・日曜日の一泊を基本的に外国人研修生があなたの家にホームステイします。

※県全体で年に5回ホームステイ事業が予定されており、その都度ホストファミリーに受入れの可否を照会します。※毎回市内のホストファミリーに受入れの依頼があるとは限りません。

登録資格

- 市内で宿泊用に個室を提供できる家庭
- 原則2人以上の家族で受入れができること
- 研修生の宗教上の食事制限、お祈りなどに理解いただけること

謝礼 ▶ 1泊につき5,000円支給

登録 ▶ 自治文化課に登録様式があります。希望により送付します。詳しくは自治文化課

子育て広場

子育て広場

子育て講座「ベビーマッサージ」
 ～スキンシップから親子のきずな～

内容 ▶ あかちゃんとベビーマッサージ、情報交換など
 と き ▶ 4月24日(火)午前10時～正午
 ところ ▶ 駅前子育て支援センター
 対象 ▶ 市内在住で実施日に生後2～5か月のあかちゃんとその保護者

定員 ▶ 10組【先着順】 費用 ▶ 無料
 講師 ▶ 長谷部裕子さん(ベビーマッサージセラピスト)
 持ち物 ▶ バスタオル、おむつ、ベビーオイル、飲み物
 申込み ▶ 4月10日(火)午前10時から、電話または直接、駅前子育て支援センターへ。

☆**ママさんランナーによるエクササイズ**☆
 ～運動しながらリフレッシュしたいパパ・ママ参加してみませんか!～

内容 ▶ ママさんランナーによる、子育て中の人のためのエクササイズ
 と き ▶ 4月16日(月)午前10時30分～11時30分
 ところ ▶ 日出谷子育て支援センター
 対象 ▶ 市内在住の身体を動かしたい親子(祖父母も可)

定員 ▶ 10組【先着順】
 費用 ▶ 無料
 講師 ▶ 北島良子さん(元世界陸上マラソン日本代表)

申込み ▶ 4月4日(水)午前10時から、電話または直接、日出谷子育て支援センターへ。

「子ども読書の日」おはなし会

4月23日は「子ども読書の日」です。この日を記念して、普段のおはなし会よりも充実した内容で、おはなし会を開催します。

内容 ▶ ボランティアの協力によるパネルシアターや大型絵本、大型紙芝居など
 と き ▶ 4月21日(土)午後3時から
 ところ ▶ おけがわマイン3F イベントスペース
 申込み ▶ 不要
 詳しくは市立図書館

第39回桶川東公民館サークル発表会

～見に行こう・やってみよう・東公民館～

1年間の活動の成果を発表します。

と き ▶ 4月21日(土)・22日(日)午前10時～午後4時
 ところ ▶ 東公民館

展 示	彩流会(油絵)・芳郁会(書道)・あすなる会(編物・手芸)・末広ペン習字サークル・翠陽会(水彩・油絵)・パステル会(パステル画)・カトリア会(フワ・アルツ・ムト)・絵手紙パンジー・青墨会(書道)・水彩くらぶパレット(水彩画)
展示と実演	花フレンド(押し花)・桶川東切り絵サークル・絵手紙パンジーの会
実演と体験	21日(土)午前10時から：茶花会(茶道) 22日(日)午前10時から：桶川囲碁同好会
発 表	21日(土)午前10時30分から ：圏央手打そばクラブ・オカリナ スプリング・SDCカトリア(社交ダンス)・太極拳サークルなごみ・桶川市民吹奏楽団 22日(日)午前10時から ：なでしこの会(3B体操)・21太極拳サークル・箏曲愛好会・OPW(ジャズ演奏)・ファーム桶川ダンスサークル・ハーモニージーター同好会
実演と販売	21日(土)・22日(日)午前10時から ：圏央手打そばクラブ

主 催 ▶ 東公民館サークル発表会実行委員会
 詳しくは東公民館

にほんごきょうしつ
日本語教室
 はる(春のコース)
 かいこう
開講

と き ▶ 4月12日～7月26日
 毎週木曜日 午後7時～8時30分
 ※5月3日は休み

ところ ▶ 桶川公民館 研修室2
 対象 ▶ 日本語を学びたい外国人
 費用 ▶ 無料
 主催 ▶ おけがわ日本語友の会、桶川市

※外国人に日本語を教えていただける日本人ボランティアを募集します。日本語指導の経験は問いません。見学だけでも歓迎します。
 ※知り合いに日本語を学びたい外国人がいましたら、この教室のことをお知らせください。
 詳しくは自治文化課

響の森情報

まちの話題

市民伝言板

〈 告 告 〉

第4回手づくり市場 **セレマッシュ** 入場無料

日時：5月26日(土) 10時00分～16時00分
 場所：セレモホール北本 北本市宮内7-179

手づくり雑貨、ワークショップ、飲食ブースもあふよ！
 フラダンス、南米音楽生演奏、キッズダンスも必見！

主催：セレマッシュ実行委員会 (TEL: 048-789-1177)
 後援：北本市・桶川市・鴻巣市・北本市商工会青年部

方ゲーが起った時、葬儀会社は選べません。事前相談が大切です。お見積り、ご相談は無料です。お気軽にお問い合わせください。

24時間受付 安置室完備 安心の定額プラン 宿泊可能 返礼品割引 社協葬

セレモホール桶川 桶川市下日出谷西3-1-1 TEL: 048-789-1188
 こくよお 0120-16-5940

セレモホール北本 北本市宮内7-179 048-591-2288
 セレモホール鴻巣 鴻巣市本町2-1-11 048-544-0088

〈 告 告 〉

雨漏り補修や屋根葺き替え 外壁塗装 水まわりリフォーム オール電化

埼玉県知事許可(般-28)第70296号

株式会社 ユニティー

国土交通省エコリフォーム登録事業者 一般社団法人住宅リフォーム推進サポート協議会会員
 事務所：〒363-0009 埼玉県桶川市坂田東1丁目28-4 第一倉庫：〒363-0008 埼玉県桶川市坂田548-3

TEL 048-871-9757 FAX 048-871-9492
 URL http://www.unityco.info/ 桶川市 ユニティー 検索

スポーツ



前期ミニバレー教室参加者募集



ビーチボールに似たビニール製のボールを使った、少ない人数、小さなコートで、誰でも手軽に楽しくできるミニサイズのバレーボールです。日ごろの運動不足の解消や、健康増進のため、お友達を誘って参加してください。なお、今年9月2日(日)にサン・アリーナを会場として、ミニバレー大会を開催する予定です。

時 5月7日(日)・6月11日(毎週月曜日・全6回) 午後7時～9時

場 東中学校

対 市内在住、在勤の人

定 40人

持 運動のできる服装で室内用シューズ

申 1,000円(保険代含む)

4月3日(火)～27日(金)に、参加費を
持参のうえ、スポーツ振興課または、サン・アリーナ(午前9時～午後9時30分)へ。なお、代理で申し込む場合は、氏名・住所・電話番号・生年月日を確認のうえ、申し込みください。

問 スポーツ振興課

シルバーニュースポーツ教室参加者募集



5月8日～6月5日(毎週火曜日・全5回) 午後1時30分～3時30分

場 サン・アリーナ

対 市内在住の60歳以上の人

定 50人【先着順】

¥ 250円(保険代)

予定種目▼ニュースポーツ(室内グランド・ゴルフ、ラダーゲッター、ディスクゲッター、スポーツ吹矢、ビーン・ボウリング、クロリティーなど)

持 体育館シューズ、汗拭きタオルなど

申 4月3日(火)～27日(金)に、参加費を持参のうえ、スポーツ振興課または、サン・アリーナ(午前9時～午後9時30分)へ。なお、代理で申し込む場合は、氏名・住所・電話番号・生年月日を確認のうえ、申し込みください。

問 スポーツ振興課

池の平湿原シニア初心者バスハイク参加者募集

スポーツ推進委員と一緒にハイキングをしませんか。

時 5月27日(日)午前7時桶川駅西口集合・出発、午後7時桶川駅西口

場 池の平湿原(長野県)

コース▼池の平湿原駐車場↓雲の上の丘↓見晴岳↓三方が峰分岐↓鏡池↓放開口↓池の平湿原入口↓池の平湿原(徒歩約2時間30分)

対 市内在住・在勤で、足に自信があり、集団行動のとれる65歳以上の人

定 40人【多数抽選】※定員を超えた場合は、5月2日(水)午前10時から仮設庁舎で公開抽選会を実施します。

交通▼大型観光バス1台

¥ 3,900円(バス代・保険代など)

持 弁当、雨具、水筒、トレッキングシューズ、その他必要な物

申 官製はがき(一枚で4人まで)に4月27日(金)《必着》までに、参加者全員の氏名・生年月日・年齢・住所・電話番号を記入のうえ、スカイ観光「池の平湿原シニア初心者バスハイク担当」(〒350-0854川越市寺井2-2)へ。

※重複応募の場合は無効となります。参加の権利を他人へ譲渡できません。

共同企画▼桶川市スポーツ推進委員連絡協議会、スカイ観光(埼玉県知事登録旅行業第3-708号)

光 049-226-8088

問 スポーツ振興課またはスカイ観

このゆびとまれ主催事業

このゆびとまれとは、文部科学省が推奨している総合型地域スポーツクラブで、市が支援をしています。

ジュニアバドミントン教室 前期(楽しく・はなつき)

と き▶4月20日～7月6日の毎週金曜日(全10回) 午後7時30分～9時30分

と ころ▶サン・アリーナ 対 象▶市内小学生

定 員▶40人【先着順】

費 用▶2,300円(保険代含む)※当日徴収

持 ち 物▶ラケット、体育館シューズ、汗ふきタオル、飲み物

申 込 み▶4月10日(火)午前8時から電話で大沼へ。

問 合 せ▶大沼☎728-4929

歩 Looking (みんなで楽しく歩きましょう)



旧東海道 品川宿～大森貝塚へ 江戸の風情を歩く

と き▶5月13日(日)桶川駅改札前午前7時45分集合(小雨決行)

コース▶品川駅高輪口～品川浦船だまり～聖蹟公園～品川宿交流館～品川寺(江戸六地藏)～海雲寺～鮫洲八幡神社～大経寺(鈴が森刑場跡)～大森貝塚遺跡公園～大森駅北口(約7km 歩・見学 5.5時間)

対 象▶市内在住の人 定 員▶25人

費 用▶大人2,100円、子ども1,100円(交通費・保険代・記念フォト代など)※当日徴収

持 ち 物▶昼食、飲み物、雨具、ウォーキングに適した服装

申 込 み▶往復はがきに、住所・氏名(ふりがな)・年齢・性別・電話番号・返信用宛名・「品川宿」と記入のうえ、5月2日(水)《必着》までに大沼忠儀(〒363-0001加納2044-3)へ。

問 合 せ▶大沼☎728-4929

ディスクゴルフ・ディスクゲッター おやこであそぼ～

と き▶5月19日(土)午後1時30分～4時30分

と ころ▶サン・アリーナ

対 象▶市内在住の小学生以上がいる家族 定 員▶25人

費 用▶大人400円、子ども200円※当日徴収

持 ち 物▶飲み物、タオル、体育館シューズ

申 込 み▶往復はがきに、住所・氏名(ふりがな)・年齢・性別・電話番号・返信用宛名・「ディスクゴルフ」と記入のうえ、5月9日(水)《必着》までに大沼忠儀(〒363-0001加納2044-3)へ。

問 合 せ▶大沼☎728-4929

フデリンドウをみにきませんか

現在限られた地域でしか生息していないフデリンドウは、日光が当たっている時だけ花を開かせます。そんなフデリンドウを桶川の地で観察してみませんか。

と き▶4月21日(土)・22日(日) 午前10時～午後3時 ※雨天・曇天中止

と ころ▶川田谷小学校隣雑木林 ※公共交通機関(市内循環バス西循環「西25」川田谷小学校前)を利用してください。

申 込 み▶不要

共 催▶桶川炭の会

詳 しくは▶生涯学習文化財課



市紹介・観光情報や子育て情報など市の魅力を発信中!

〈広告〉

快適住まいのリフォーム専門店

水まわり工房イベント開催中

耐震補強のご相談受付中

外装・屋根・内装・耐震・省エネ

桶川市坂田東1-1-7
http://www.sumai-network.jp/kaijuu/

改住/館
TEL 048-727-0233

良縁おばさんの**結婚相談室**

(相談無料、インターネット検索、安心の低料金、会員制) 初婚・再婚・中高年・年齢不問

一良縁探しをじっくり親身にサポート— 成婚までずっとお世話します

あなたに合った最高の伴侶をお世話 **048-728-3986** 桶川センター

◆カウンセリングルーム“ポプリ”併設
心理カウンセラー、教員経験、家裁調停委員経験
子育て・不登校・ひきこもり・夫婦関係等【予約制】

〈広告〉

GOING UNDER GROUNDが熊谷に来る!

8月4日(土) 開演 16:30 全席指定(税込)4,000円 ※未就学児入場不可

GOING UNDER GROUND × フラワーカンパニーズ ツーマンライブ **4月26日(木)10:00~発売**

会場:熊谷文化創造館さくらめいと(〒360-0846 熊谷市拾六間 111-1)

◎籠原駅から臨時無料バス・無料駐車場400台・託児(要予約)あります。※内容等変更となる場合があります。 フラワーカンパニーズ

◀チケット予約▶さくらめいとチケットセンター048-532-9090(10:00~17:15 火曜休) 主催:(公財)熊谷市文化振興財団

情報ステーション 健康ステーション

500x700px

響の森情報

まちの話題

市民伝言板

平成30年度『ふるさと再発見講座(前期)』～民話でつなぐ荒川流域～

回	開催日	時間	内容	受講料
1	4月28日(土) ※さいたま文学館で開催	13:30~14:00	民話の発表 (河童の会・あげお語り部の会)	無料
		14:00~15:45	講座「鉢形城と戦国武将」石塚三夫さん (鉢形城歴史館館長 寄居町)	600円
2	5月26日(土)	13:30~14:00	民話の発表 (忍の行田の「昔ばなし」語り部の会・ふるさと伊奈語り部の会)	無料
		14:00~15:45	講座「一年中、桜に出会える町づくり」大久保和勇さん (荒川グリーンライン代表 寄居町)	600円
3	6月23日(土)	13:30~14:00	民話の発表 (民話の会いなぼっち・民話語りわらしべ)	無料
		14:00~15:45	講座「伝説・昔話に魅せられて～埼玉県・鴻巣の伝説と昔話」瀬山宏昭さん (鴻巣郷土史会幹事 鴻巣市)	600円
4	7月28日(土)	13:30~14:00	民話の発表 (民話の会どんとはれ・話さんしょの会)	無料
		14:00~15:45	講座「桶川・伊奈・上尾地域にやってきた三河武士」赤石光資さん (埼玉県郷土文化会会員 上尾市)	600円
5	8月25日(土)	13:30~14:00	民話の発表 (河童の会・忍の行田の「昔ばなし」語り部の会)	無料
		14:00~15:45	講座「関宿の民話を訪ねて～暮らしよい街はあなたの思いやり」三輪田良子さん (関宿の昔話語り部 野田市)	600円
6	9月22日(土)	13:30~14:00	民話の発表 (あげお語り部の会・ふるさと伊奈語り部の会)	無料
		14:00~15:45	講座「さいたまの民話とともに40年」行田啓子さん (領家手づくり絵本の会代表 さいたま市)	600円

ところ ▶ ※さいたま文学館 (4月)、べに花ふるさと館 (5月から) 定員 ▶ 60人
 費用 ▶ 600円/回 (一括割引3,000円) ※中学生以下無料 主催 ▶ 埼玉県民話語り協議会
 共催 ▶ 公益財団法人けやき文化財団 (べに花ふるさと館) 後援 ▶ 埼玉県教育委員会
 申込み ▶ 不要 ※全6回/希望日のみ参加可
 問合せ ▶ べに花ふるさと館 ☎729-1611

桶川市公式ツイッター
 @okechan_okegawa

桶川の情報を
つづやいてる
べに～



川島ひばりが丘特別支援学校 ボランティア養成講座開催

内 講義・介護1日体験など(5日間の実施予定)。詳細は問い合わせいただくか、ホームページをご覧ください。

時 5月19日(土)・6月2日(土)午前9時～正午、6月14日(木)・20日(水) 29日(金)午前9時30分～午後3時30分

場 県立川島ひばりが丘特別支援学校

対 特別支援教育、肢体不自由教育に関心のある人などなたでも

定 各15人

申 5月14日(月)までに、電話または FAX (ボランティア講座希望・氏名・連絡先を記入) で、川島ひばりが丘特別支援学校へ。

問 県立川島ひばりが丘特別支援学校 ☎049-297-7753

< 広告 >

結婚しましょう!! ☎048-786-1412

相談無料!! 明確な料金で 親身にお世話をします。

女性と公務員多数在籍!!

元警察官の結婚相談室 代表 会田和夫 桶川市下日出谷西2-13-1



タイル、外構、浴室ユニットバス工事
 ブロック、フェンス、エクステリア工事

見積無料

有限会社 小林タイル
 桶川市下日出谷 121-20
 ☎090-4816-5600

< 広告 >

ニチエー塗装 外壁塗装 各種リフォーム

ベテラン職人に直接お任せください!

外壁+木部 → 62万円(税別) 建坪30坪まで(足場・汚れカビ取り洗浄など一切の金額含む)

外壁+木部+屋根 → 78万円(税別)

●良心価格 ●丁寧施工 ●見積無料 ●相見積大歓迎

☎0120-137-156

建設埼玉組合加入 埼玉県知事許可(般-27)第56065号 〒363-0025 桶川市下日出谷 943-228

自宅でペット健診・予防

往診専門の獣医師がご自宅に訪問して ペットの健康診断や各種予防を行います

どうぶつ往診

狂犬病ワクチン・混合ワクチン
 フィラリア予防・夜間救急対応
 一般診療・各種検査・飼育相談

しゅがー

☎080-9585-9555

どうぶつ往診しゅがー 診療動物・犬、猫、うさぎ、鳥、カメ、その他小動物

パソコン講習初心者講座参加者募集

内 ①パソコンの基本操作(電源の入れ方から切り方まで)
 ②文字入力の基本(簡単な文章程度)
 ③インターネットの利用(ホームページの検索方法など)
 ④電子メールの利用(送信・受信の方法)

時 5月8日(火)～6月14日(木)の①火曜コース②木曜コースの午前10時～正午(全6回)

場 東公民館

対 市内在住・在勤のパソコン初心者で18歳以上の人

定 各19人【多数抽選】

※定員を超えた場合は、4月20日(金)午前9時45分から東公民館で公開抽選会を実施します(参加自由)。なお、受講通知は4月27日(金)までに郵送します。

申 1,800円(資料代など) 往復はがき(一人1通まで)に講座名・住所・氏名(ふりがな)・年齢・性別・電話番号・希望コース(第2希望まで)と返信先の宛名を記入のうえ、4月18日(水)《必着》までに生涯学習文化財課(〒363-8501住所記入不要)へ。

※重複応募、記入もれは無効です。

問 生涯学習文化財課

平成30年度前期教養講座を開催します 

お友達をつくりたい人! 趣味を増やしたい人! 市外の人でもOKです!
 皆さんの憩いの場として利用してください。

講座名	曜日	開始(回数)	定員	ところ	教材費	持ち物
骨盤エクササイズ	月	5/7～(10)	20	体育室	なし	タオル
手作りパン	火	5/8～(10)	15	料理室	4,000円(10回分)	エプロン、三角巾(バンダナ)、上履き
3B体操	火	5/8～(10)	20	体育室	500円(10回分) 初心者のみ貸し出し	タオル、運動靴(上履き用)
ヨガ	水	5/9～(10)	23	体育室	なし	タオル
料理	木	5/10～(10)	20	料理室	6,000円(10回分)	エプロン、三角巾(バンダナ)、上履き
卓球(初心者・中級)	木	5/10～(10)	19	体育室	なし	ラケット、運動靴(上履き用)
卓球(中級)	金	5/11～(10)	18	体育室	なし	ラケット、運動靴(上履き用)

※講習時間はいずれも午後6時40分～8時40分の予定です(講座によって、時間を変更する場合があります)。
 対 象 ▶ 18歳以上の人【先着順】ただし、以下の各講座は対象や定員が異なります。
 ・骨盤エクササイズ、3B体操…女性のみ
 ・木曜日の卓球講座(初心者・中級)…初心者7人、中級者12人

費 用 ▶ 各講座の教材費、傷害保険料500円(講座ごと)を加算した金額を、申込み時に徴収します。途中で退会した場合、返金できません。
 ※一人2講座まで。ただし、卓球(初心者・中級)と卓球(中級)の2講座は同時に受講できません。

申 込 4月14日(土)～20日(金)の午前9時～午後9時に、直接さくらフレンド窓口へ。【電話予約不可】
 ※4月14日(土)は混雑が予想されるので、午前7時から整理券を配布し、受付は午前8時30分～11時とします。

問 合 せ ▶ さくらフレンド ☎728-3393

情報ステーション 健康ステーション いっしょにDoですか

4月 **へに花ふるさと館** ☎729-1611 申込時間: 午前9時~午後6時
 ☎727-0255

5月1日(火)からへに花ふるさと館リニューアルオープンします。詳細はP.5をご覧ください。

催し物	とき	内容
おけがわ手づくりマーケット	4月1日(日) 午前9時~午後4時	ハンドメイドのクリエイターが大集合! あなたのお気に入りのものがきっと見つかるはず!
《開講講座》※染物教室・陶芸教室・そば打ち教室・うどん打ち教室・木工細工教室・書道教室も5月から再開しますので、詳細は電話で問い合わせください。		
《イベント & サービス》		

※第1回ふるさと再発見講座(ふるさと館共催)については、P.31をご覧ください。

第1回 歌声喫茶(ふるさと館共催)	5月12日(土) 午後2時~4時	懐かしい童謡・唱歌・叙情歌と一緒に歌いましょう。 費用▶1,000円(ドリンク付) 申込み▶不要。当日母屋の2階で受付。 主催▶嶋村益代(NHK文化センター童謡講座講師)
-------------------	---------------------	--

《リニューアルオープン後の利用予約について》

利用期間	8月1日(水)~31日(金)	9月1日(土)~30日(日)
予約開始日	5月1日(火)午前9時	6月1日(金)午前9時
予約方法	へに花ふるさと館に直接、または電話(729-1611)で予約受付	

「新しき村」の創立100周年にちなみ、創立者である武者小路実篤と、実篤と深い親交のあった詩人・千家元麿の作品を紹介します。
 時 4月28日(土)~6月10日(日)
 午前10時~午後5時30分※入場は午後5時まで
 企画展示室
 定 一般210円、高校・大学生100円
 ※中学生以下と障害者手帳をお持ちの人(介助者1人を含む)は無料

さいたま文学館 情報
 開館時間▶10時~17時30分
収蔵品展「実篤と元麿 二人の作品から」
 「新しき村」の創立100周年にちなみ、創立者である武者小路実篤と、実篤と深い親交のあった詩人・千家元麿の作品を紹介します。

桶川市民ホール 情報
 開館時間▶9時~22時
河村隆一 Greatest Hits Songs 2018
 時 6月9日(土)午後5時開場、午後6時開演
 全席指定7,500円(当日500円増) ※未就学児入場不可

室内楽の愉しみvol.5
 時 6月10日(日)午後1時30分開場、午後2時開演
 チケット▶4月7日(土)から販売。午前8時30分から整理券を配布します。初日は窓口販売のみ(電話・WEBは翌日午前10時から)で1人4枚まで購入可能です。座席は選べません。

杉山公章の歌声コンサート
 時 5月23日(水)午後1時30分開場、午後2時開演
 全席自由1,500円(当日500円増)▶チケット販売中※車椅子などの付添は半額。未就学児無料
歌って健康!
 出 場 プチホール
 出演▶アンサンブルOKG(小坂真紀他)
 全席自由2,500円、高校生以下1,000円▶チケット発売中※未就学児入場不可

文学図書室からのご案内

さいたま文学館では、文学図書室利用者に、一般用、お子様向けの2種類のポイントカードを発行しています。ポイントに応じて、記念品を差し上げます。お子様用は「ガチャ」ができます。

開室時間▶午前10時から午後5時30分※月曜休館。館内整理日第4火曜日(祝日除く)

場 さいたま文学館2F
 無料
 ※図書などの貸し出しは行いません。図書室内での利用となります。

4月の【休館日】のお知らせ

- さいたま文学館
- 桶川市民ホール
2日(月)・9日(月)
16日(月)・23日(月)
24日(火)
- へに花ふるさと館
改修工事のため
4月30日まで休館中



内容 時日時 場場所 対対象 定定員 ¥費用 持持ち物 講講師 他その他 申申込み 図メールアドレス 問問合せ

県民活動総合センター からのお知らせ
宅地建物取引士講座
 時 4月14日~8月4日(土曜日) 全16回 午前10時~午後4時
 ※5月5日を除く
 対 資格取得を目指している人
 定 40人【先着順】
 ¥ 60,000円(教材費込み)
平家物語を読む 動乱期を生きる人々
 時 4月14日・28日、5月12日・26日、6月9日・23日、7月14日(土曜日)・全7日 午前10時~正午
 定 150人【先着順】
 ¥ 10,500円(教材費込み)
 申・問 電話(728-7113)
 来館またはHPで。



問合せ▶鴻巣市総合政策課 ☎048-541-1321
 YouTube 読み取り用 QRコード▶

市の若手職員が企画したプロモーション動画が完成しました。市が誇る地域資源である「ひな人形」をテーマに、心温まるドラマ仕立てのストーリーが展開されます。YouTubeで「鴻巣市チャンネル」を検索し、ご覧ください。

鴻巣市 Konosu City
「ともだち」完成!!
 鴻巣市シティプロモーション動画



問合せ▶北本総合公園管理事務所 ☎048-592-4050

内 地元グルメや新鮮野菜などの販売、歌や踊りのステージイベントのほか、オリエンテーリング、一日動物村、縁日コーナー、高所作業車体験など、子どもたちが楽しめるイベントが盛りだくさん!
 時 4月29日(日・祝) 午前10時~午後3時※小雨決行
 場 北本市子供公園

北本市 Kitamoto City
第30回みどりのフェスティバル

北里大学メディカルセンター 市民講座

テーマ **おなか、すこやかに**

講師: 内藤 正規 (外科部長)

日時: 4月21日(土) 午後1時~2時30分
 場所: 北里大学メディカルセンター南館2階AB会議室

後援: 北本市、桶川市、鴻巣市、各市老人クラブ連合会

☆お問い合わせ: 北里大学メディカルセンター事務部総務課 048-593-1212 (代表)
 ※人間ドッグのご予約・ご相談随時受け付けております。(健康管理センター)

受講料無料 事前申込不要

内容 時日時 場場所 対対象 定定員 ¥費用 持持ち物 講講師 他その他 申申込み 図メールアドレス 問問合せ

ぼうさい探検隊マップコンクールで入賞

上日出谷子ども育成会の児童たちが作成した防災マップが「小学生のぼうさい探検隊マップコンクール」（日本損害保険協会主催）で、県内で唯一の「佳作」に入賞しました。このコンクールは、子どもたちが地域にある防災・防犯・交通安全に関する施設や設備を見て回り、防災マップにまとめることで、身の回りの安心安全について考えてもらおうと開催されています。



14回目を迎えた今回は、全国の小学校や子ども会などから2,582作品が寄せられました。
(2月20日 日出谷小学校)

桶川西放課後児童クラブ分室が完成しました

西小学校敷地内に新しい放課後児童クラブ（定員40人）が完成し、内覧会が行われました。近隣住民や児童、保護者、学校関係者など多くの人々が参加しました。



(3月10日 桶川西放課後児童クラブ分室)



15年間、ありがとう

15年間続いた「あそびっ子」が惜しまれつつもその活動に幕を下ろしました。「あそびっ子」は、「遊びの場」の提供をとおして、子どもたちに人との関わり方を学んでもらおうと、朝日小学校のPTA仲間だった吉田智子さんと神崎純子さんが立ち上げた取り組みです。月1回、朝日小の児童を対象に開催され、ピーク時には約40人が参加していました。最終日には、活動に賛同した保護者や「あそびっ子」卒業生などが駆けつけ、吉田さんと神崎さんに感謝を伝えるセレモニーが催されました。

(3月3日 朝日小学校)



▲吉田智子さん



▲神崎純子さん



桶川市スポーツ少年団40周年記念式典



当日は日本薬科大学の中島孝則教授を招き、「健康には何がいい？～健康食品・サプリメント・医薬品のはなし～」というテーマで、記念講演会も実施しました。



桶川市スポーツ少年団は、スポーツによる青少年健全育成を目的に、地域社会で活動する団体です。地域の行事への参加や美化活動、奉仕活動などをおし、地域社会に貢献しています。記念式典では、指導者として顕著に活躍している方々に対し、感謝状を贈呈しました。
(2月17日 地域福祉活動センター)

交通安全功労者表彰を受賞

埼玉県知事公館で行われた、交通安全功労者表彰式で、桶川市交通指導員の水野すみ子さんが、多年にわたる桶川市の交通安全推進に努めた功績を称えられ、県知事から交通安全功労者表彰が授与されました。
(2月5日 知事公館)



災害時の強い味方

市と株式会社新都市ライフホールディングス（おげがわマイン）は「災害時における支援協力に関する協定」を締結しました。協定内容は、駅西口のパトリア桶川店（おげがわマイン）で、救援物資の供給および帰宅困難者の一時滞在場所として、店舗一部の提供など、株式会社新都市ライフホールディングスにご協力いただくものです。
(2月20日 おげがわマインエンジェル広場)



婚活紅鯨団 in Okegawa

この婚活事業は、結婚したい人を応援しようと、桶川市商工会青年部が企画したものです。当日は、男女合わせて75人が参加。青年部の盛り上げもあって5組のカップルが誕生しました。
(2月11日 商工会館)



芭蕉の句に思いをはせて

全日本写真連盟の機関誌「フォトアサヒ」のコーナー「名句に写真を付けよう（旅人とわが名よばれん初時雨）」で、市内在住の成田繁さんが優秀賞に輝きました。おめでとうございます。
(2月11日 商工会館)



桶川発 がんばる企業紹介

第13回 晴建築工房株式会社

市内で元気ががんばる商店や会社などの活動をインタビュー形式で紹介いたします。今回は「晴建築工房株式会社」の中山晴喜代表取締役にお話を伺いました。



▲中山晴喜代表取締役



■会社について

平成11年に合資会社P.U.L住宅建築研究所を立ち上げました。その後、晴建築工房株式会社を設立。P.U.L住宅建築研究所は設計部門、晴建築工房では施工部門に分けて事業を展開しています。社名は「P.U.L」も「晴」も「パール」と読みます。

■起業の経緯

父が桶川で建設会社を営んでいました。私が就職を考える頃は、バブル景気でしたので、父の会社でこだわった家だけ設計しようと目論んでいたのですが、父が他界し会社をたむことになって状況が変わりました。大学卒業後、住宅メーカーに就職し設計や販売戦略などに携わりま

した。バブル崩壊後、顕著になった自社の売上至上主義に疑問を抱くようになり、サラリーマン生活に終止符を打ちました。その後、「もつとお客様と向き合って、こだわった家を提供する」という理想を掲げ、起業したのですが、理想を追い求めるほど会社経営は伸び悩むもので…。理想と現実の狭間で、日々奮闘しています(笑)。

■自社のうり

私が設計できること、父の時代からお世話になっている頑固だけど腕がいい職人さんに仕事をお願いできることですかね。こだわった家を提供するには、腕のいい職人さんは不可欠ですからね。そのほか、広告宣伝費をかけていないので、注文住宅でありながら価格を抑えられているところも強みです。

こだわった家を提供しているおかげで受注の約9割が紹介です。同業者の自宅や店舗も手掛けています。



■経営革新計画

空き家の活用や古民家再生事業の展開を考えています。現在、アイデアを絞り出しているところですが、空き家をリノベーションして外国人労働者向けの社員寮にしたら面白いのではないかなと思っています。



▲空き家の活用事例

■企業理念

建設業界は、大手ゼネコンをのぞき、資材の高騰、異業種からの参入、法規制の強化など厳しい状況が続いています。私は「健康で人にやさしい家造り」が出来る会社だけがこの困難な状況の中でも生き残れるのだと思います。

弊社は「人々の『ココロ』をハッピーにするハッピー空間創造企業」という企業理念を掲げています。住まい造りをとおして人々の心に「ゆとり」と「安息」をもたらすことができる企業に成長していきたいと考えています。

問合せ 晴建築工房株式会社
0120-71-5335

はっぴいばーすでい

6月生まれ の子どもの写真(3歳まで)を募集します。応募は写真(顔全体がはっきりと写っているもの、裏面にお子さんの名前)と、別紙に①お子さんの名前(ふりがな)②生年月日③保護者名④住所⑤電話番号⑥簡単なメッセージ(50字程度)を明記し、【郵送】【直接】または【Eメール】でお送りください。(4月13日消印有効)
※応募者多数の場合は抽選となります。※過去に掲載されたお子さんのご応募は、ご遠慮ください。

4月生まれ だよ!

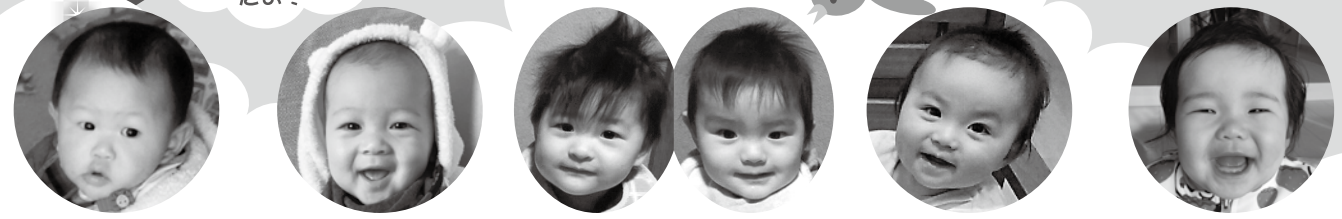

坂東 勇佑ちゃん (坂田) 1歳のお誕生日おめでとう! 元気いっぱいのおゆうくん これからも貴方の健やかな成長を皆で楽しみにしてまよ。

熊谷 将吾ちゃん (坂田) 1歳のお誕生日おめでとう! 将ちゃんのお笑顔にみんなメロメロ♡将来がとっても楽しみです!

伊藤 佳穂ちゃん・陸ちゃん (北) 1歳のお誕生日おめでとう♡大変さも2倍だけ、喜びも2倍! これからもお兄ちゃんと仲良く大きくなりますように。

川崎 友愛ちゃん (寿) 1歳のお誕生日おめでとう! 笑顔が素敵なゆあちゃん! これからお兄ちゃんと仲良く元気に大きくなあれ☆

松井 心希ちゃん (坂田) こっこ♡1歳の誕生日おめでとう。父ちゃん母ちゃんの元に生まれてきてくれてありがとう。これからも笑顔でいっぱい万歳しようね!



渡辺 紗央ちゃん (下日出谷) さおちゃん♡1歳のお誕生日おめでとう! こにこに笑顔でみんなを癒してね! ねえねと一緒に大きくなあれ!

加藤 明心ちゃん (坂田) あこ3歳のお誕生日おめでとう! どんどんお姉さんになるね。いつも面白いアコ♡パパママもノノも大好きだよ

佐藤 瑠海ちゃん (上日出谷) 2歳のお誕生日おめでとう! いつもニコニコでダンスが大好き♪2人のお姉ちゃんと共に仲良く元気に育ってね☆

大金 志穂ちゃん (寿) しほちゃん3歳のお誕生日おめでとう。いつも元気いっぱいのしほちゃん! これからもこにこ元気に大きくなあれ☆

安部 航生ちゃん (坂田) 1歳のお誕生日おめでとう。いつも素敵な笑顔がありどうずとその笑顔で元気に大きくなってね

「はっぴいばーすでい」 「おけがわ文芸」のあて先 〒363-8501 桶川市役所秘書広報課 「はっぴいばーすでい」 または「おけがわ文芸」コーナー Eメール hisho@city.okegawa.lg.jp

こちらからも投稿できます▶

おけがわ文芸

俳句

(選句協力:桶川市俳句連盟)

(敬称略)

惚しらず他木に先駆け木瓜の花
枯草や日のぬくもりを集めけり
歩道橋昇ればはるか初浅間
寒の雨館屋の湯呑どかど置
駅そばの湯気のやはらか雪の朝
泡ひとつ鯉のあくびか水温む
振り向かず寒鯛釣の生返事
燭足してかまくら更に盛り上る
日向ぼこ大きな雲の通過待ち
千年の大樹したたる系桜

東 上日出谷 押川 孝
加納 荻原 義久
西 清水 幸子
坂田 小葉 和子
坂田 小宮山 勝
泉 柴田 靖子
朝日 大野 君子
坂田 小林 茂之
朝日 金子 恵子
若宮 小澤 水明

短歌

視野狭くなりたる我の掌の中にハイネの詩集少し重たし
年賀状友と繋がる七十年振り返りたる時の早さよ
朝空の軒にゆれるる金柑のいづれ黄色にかがやきにけり
退院の荷はそのままにからの紅いりんごの温もりに居る
焼討の城の石垣焦げくろく残る皇居に蠟梅にはふ
庭の木の肌少しずつ暖かく花芽しづかに春を待ちをり
湯煙りや相合傘に黄八丈遠い光景今も忘れず

東 豊田 鈴子
東 田中美智子
若宮 中坂 絃子
泉 外山 ナミ
朝日 大野 君子
坂田 小林 茂之
泉 小柏 キヨ

応募要領

①作品(俳句は1人3句、短歌は1人2首まで)ふりがなを付け、必ず楷書で記入
②住所③氏名(ふりがな)④電話番号を記入のうえ【郵送】【直接】または【Eメール】でお送りください。
※発表:毎月13日消印有効(今回の応募は、6月号の掲載となります。)



市民伝言板

6月号の締め切りは、4月10日(火)です。
※締め切りを過ぎた場合は翌月号の掲載となります。

※内容・文責については、団体に問い合わせてください。
※公共施設で活動する団体は、場所が変更になる場合があります。

開催します

- 桶川市美術会展『桶川市美術会』
4月10日(火)～15日(日)10時～17時/市民ホールギャラリー/無料/桶川市美術会会員展、絵画、書、写真、工芸、立体/宮治☎786-6751
- 詩吟無料体験講座とミニコンサート『詩吟泉心流泉美の会』
4月12日(木)10時～11時30分/桶川公民館研修室2/30人/無料/初心者歓迎。ミニコンサートは西郷隆盛を薩摩琵琶と共に吟ずる/石川☎090-3006-11341
- ゆずり葉総会・月例会『ゆずり葉』
4月26日(木)13時30分～15時15分/地域福祉活動センター3階講習室/「ゆずり葉」は元気で長生きしたい仲間が集まりです。入会を考慮中の皆様の傍聴を歓迎します/扇☎786-4618
- 一緒に遊ぼう。体験会にみんな生まれ『ボイスカウト桶川第1団』
4月15日(日)10時～14時/城山公園パーベキュー広場とその周辺/無料/幼稚園年中相当～小学生※保護者同

伴/開催時間は随時受付し、体験できます。詳しくはボイスカウト桶川第1団HPをご覧ください/本間☎786-9297

■遺言・相続と相続税対策『田舎会』
4月20日(金)10時30分～12時/市民活動サポートセンター第1・2会議室/15人/200円(資料代)/セミナー後無料相談/隅田☎048-591-6221

■和華流発表会・舞と歌と太鼓の祭典『和華流美千弘会』
4月28日(土)9時30分から/市民ホール/無料/舞踊・カラオケなど/先着100人にしるぎ弁当進呈、観る人に感動を与える舞台です。豪華景品が当たります/石井☎74-2773

■地元行政書士のベニバナ相談会
4月29日(日・祝)12時～16時/市民活動サポートセンター/無料/相続、遺言、空き家問題、離婚、生活相談など/會田☎786-1412

■アルトピアノと仲間の演奏会『アルトピアノ』
4月30日(月・祝)13時開場、13時30分開演(約2時間)/市民ホールリハーサル室/無料/オカリナ、ギターアンサンブル、トランペット演奏。曲目はクラシック、ポピュラー、タンゴと多彩です/笹倉☎73-17756

5月2日(水)大菊作り講習会と挿し芽研究会、7月8日(日)大菊作り講習会とダルマ作り講習会、7月29日(日)福助作り講習会、9月2日(日)大菊作り講習会※全4回13時30分から/べに花ふるさと館/10人※受講生挿し芽2人以下中止/2,000円(材料費)/栽培期間が短く狭い場所でも出来るダルマ・福助作り人気です。初心者でも楽しめます/小林☎786-0593

■流しそうめん祭♪雪だ!そうめんだ!お祭りだ!『(一社)桶川青年会議所』
5月6日(日)/べに花ふるさと館/中学生以下無料、高校生以上100円/昨年初開催し大変好評だった流しそうめん祭を今年さらさらパワアアップし開催します。流しそうめんに加え雪山の出現によりソリ遊びができるアトラクションも!皆様のお越しをお待ちしております/(一社)桶川青年会議所(山本)☎786-0903

募集します

- 川柳二川会
毎月第3金曜日13時～15時30分/さいたま文学館3階第一研修室/5人/月額1,200円(投句のみ600円)/講師は全日本川柳協会理事佐藤美
- 社員募集『川柳二川会』
毎月第3金曜日13時～15時30分/さいたま文学館3階第一研修室/5人/月額1,200円(投句のみ600円)/講師は全日本川柳協会理事佐藤美
- 英会話会員募集(中級・初級英語)『ハロー・イングリッシュ桶川』
毎月第1、3火曜日(中級:10時10分～11時10分、初級:11時15分～12時15分)※講座初回4月17日から/市民活動サポートセンター/若干名/月額千円※半期納入制/女性/オリンピックが近いですね。楽しく勉強しましょう/一居☎787-0576
- リズム体操、ストレッチ『フニムン』
毎週水曜日10時～11時30分/桶川公民館または勤労福祉会館/月額2,000円/笑顔で楽しく健康づくり。参加してみませんか。見学自由/武藤☎73-2292
- 体験農園利用者(会員)募集『NPO法人桶川ふれあい・いきいきネット』
川田谷小学校西側のふれあい農園/①②合わせて10人/①自立栽培コース(月額1万円)②農家指導コース(月額3万円)※会費込み/利用可能設備は給水、トイレ、駐車場、ハウス。野菜作りに挑戦しましょう。

文先生。いつでも何処でも楽しく川柳を詠みましょう/須田☎786-9167

■絵画教室(水彩) 受講生募集『翠陽会』
第1～3水曜日のうち2回/加納公民館/2人/月額1,000円(モチーフ代込)/仲間に入って楽しい人生を送りませんか。初心者大歓迎/高野☎090-2532-7818

■フラダンス『クウ・ホア・桶川』
毎週月曜日14時～16時/サン・アリーナ/5人/月額3,500円/女性/初心者、経験者共に歓迎。どなたにもきめ細やかな本格指導致します。クラブ内にて全フラ対応可、無料体験レッスン有/柳☎090-6703-8229

■トールペイント『アトリエ・リトル・ハピネス』
月曜日(月2回不定期)9時30分～12時/ユニティ/10人/1回1,500円/身近な物にペイントし、オリジナル作品を作ります。経験者、初心者問わず。楽しい仲間がお待ちしています/榎本☎090-8024-3325

■桶川市春季市民テニス大会『桶川市テニス協会』
5月20日(日)・27日(日)/市内クラブコート/参加費2,000円/市内在住、在勤者、協会登録者/申込締切り5月11日(金)/大木☎74-0084

市民伝言板

6月号の締め切りは、4月10日(火)です。
※締め切りを過ぎた場合は翌月号の掲載となります。



- メンバー募集『楽楽中国語』
毎週木曜日(月4回)/市民ホールその他/10人/月額3,600円/楽しい時間を過ごしましょう/中山☎080-5464-6337
- フィットネスフラ『ホアロハ』
毎週木曜日11時～12時※他店相談/サン・アリーナ/1回500円(場所代100円)/初心者/ハワイアンソングに合わせて楽しく体を動かしてみませんか。お気軽にご連絡ください/ホアロハ☎090-3907-4043
- 第30回フリーマーケット出店者募集『桶川市環境を考える会』
5月20日(日)10時～15時(雨天中止)/駅西口公園/30店舗/参加費200円(1区画)/桶川市後援/4月30日(月・祝)必着。往復はがきで〒363-0014神明2-19-9西田友子宛に連絡先記入のうえ申込みください/西田☎73-1185
- 社員募集『桶川レグルススポーツ少年団』
①毎週水曜日17時30分～19時30分(5・6年生)②毎週土・日曜日9時～12時(全学年)/加納小学校体育館他/入団費4,000円、月額1,500円、夏合宿積立て月額1,000円/小学1～6年生男子/バスケットを通して体力づくりやマナー、人に対する思いやりの心を一緒にまなびませんか。ぜひ見学・体験してください/佐藤☎080-6634-4

477

■空手、キックボクシング、カンフー 武道体験教室『総合武術教室 武道 Martial Arts Life』
5月8日(火)～29日(火)毎週火曜日16時～18時/サン・アリーナ柔道場/10人/参加費1,500円(スポーツ保険代込)/5歳以上の方/空手、キックボクシング、カンフーなどの技を学び、心と体の成長を目指す。1か月の体験教室です。お子様の自信に繋がります。/福田☎090-33594-9590

■ジャズダンス『ジュエル』
毎週火曜日10時～11時30分/サン・アリーナ/月額2,000円/5歳若返りませんか?ストレッチを中心体力作りです/斎藤☎786-11245

■新規会員募集『着付けとマナー』
毎月第1・3火曜日9時30分～12時/桶川公民館和室/若干名/月額2,000円/着物を着てお出かけしましょう。少人数で楽しい仲間と着付けを習いませんか?着付け初心者から上級者まで歓迎です/菅野☎787-3901

■社交ダンスサークル会員募集『マーガレット』
毎週金曜日9時30分～11時30分/東公民館または勤労福祉会館/5人/月額2,500円/多少経験者/何時でも見学可/浅野☎090-6178

17750

■社交ダンスサークル会員募集『SOCCカトレア』
毎週土曜日13時30分～15時30分/東公民館または勤労福祉会館/5人/月額3,000円/多少経験者/何時でも見学可/広瀬☎090-7018-9942

■英会話会員募集(中級・初級英語)『ハロー・イングリッシュ桶川』
毎月第1、3火曜日(中級:10時10分～11時10分、初級:11時15分～12時15分)※講座初回4月17日から/市民活動サポートセンター/若干名/月額千円※半期納入制/女性/オリンピックが近いですね。楽しく勉強しましょう/一居☎787-0576

■リズム体操、ストレッチ『フニムン』
毎週水曜日10時～11時30分/桶川公民館または勤労福祉会館/月額2,000円/笑顔で楽しく健康づくり。参加してみませんか。見学自由/武藤☎73-2292

■体験農園利用者(会員)募集『NPO法人桶川ふれあい・いきいきネット』
川田谷小学校西側のふれあい農園/①②合わせて10人/①自立栽培コース(月額1万円)②農家指導コース(月額3万円)※会費込み/利用可能設備は給水、トイレ、駐車場、ハウス。野菜作りに挑戦しましょう。

詳しくはHP/新井☎090-5552-8834

■空手道『桶川空手道会』
毎週土曜日17時30分～19時/サン・アリーナ2階/月額3千円(スポーツ保険料等含む)親子・兄弟姉妹など二人目以降降半/森☎090-3098-0406(ショートメール可)

■ピラティス『ミントパンダ』
毎週木曜日10時～11時/農業センター/月額2,500円/男女・年齢問わず大募集です。暖かくなってきた今、少しずつ体を動かしませんか。体験無料/関口☎090-8501-5225

■社員募集『桶川混声合唱団』
毎週水曜日19時～21時※月1回ポイトレ日(18時開始)/市民ホール/月額5,000円/中学生以上/楽しいですよ!一緒に歌いましょう/港☎090-8563-2294

■スポーツチャンバラ『桶川スポーツチャンバラ協会』
4月7日(土)～6月30日(日)毎週土曜日14時～16時/サン・アリーナ柔道場/10人/月額3,000円、兄弟・親子割引あり/5歳～一般/楽しく簡単に出来るスポーツチャンバラで汗を流しましょう。親子でやってみませんか/末永☎786-8884

【診療時間】 午前9時～午後5時
 【診療科目】 医療機関に電話で確認してから、受診してください。
 (都合により変更したり、当直の専門医が限定される場合があります。)

休日当番医

月日	医療機関名	診療科目	所在地	TEL
1日	埼玉県中央病院	内/外	桶川市	776-0022
	伊奈entクリニック	耳/アレ	伊奈町	724-1133
	ひらお内科クリニック	内/心内/神内	北本市	048-592-8861
8日	ようだ眼科医院	眼	桶川市	771-8880
	埼玉県中央病院	内/外	桶川市	776-0022
	伊藤クリニック	胃/外/内/整/リハ/皮/泌	北本市	048-593-5588
15日	府川医院	耳/アレ	桶川市	786-2672
	伊奈病院	内/外	伊奈町	721-3692
	吉田医院	内	北本市	048-591-2200
22日	桶川日出谷診療所	脳外	桶川市	786-7715
	埼玉県中央病院	内/外	桶川市	776-0022
	深井小児科内科医院	小/内	北本市	048-591-5958
29日	埼玉県中央病院	内/外	桶川市	776-0022
	伊奈中央病院	内	伊奈町	721-3022
	北本心ノ診療所	心内/精	北本市	048-598-7573
30日	ゆげクリニック	内/循	桶川市	777-3000
	伊奈病院	内/外	伊奈町	721-3692
	山田医院	内/小	北本市	048-593-0353

北足立歯科医師会休日診療所

鴻巣市赤見台1-15-23
 ☎048-596-0275
 診療日時：日曜、祝日および8月13日～15日(年末年始は休診)
 午前9時30分～午後0時30分

救急電話相談・医療機関案内 **夜間可**

☎ #7119

- ・急いで病院にかかる必要性や、家庭での処置方法を看護師がアドバイスします。
- ・緊急に受診が必要なときに診療可能な医療機関を案内します。(歯科・精神科を除く)

■相談時間：24時間・365日
 ダイヤル回線、IP電話、PHSの場合
 ☎048-824-4199

小児初期救急当番医 **夜間可**

診療日時：月～土曜
 午後8時～10時(祝日、年末年始を除く)
 <当番医の問合せ>
 埼玉県央広域消防本部
 ☎048-597-3301 (24時間対応)

4月のごみ収集日程表 ●環境センター(リサイクル推進課) ☎728-1902

	燃やせるごみ	古着・新聞紙・雑誌・段ボール・紙バック	紙製の容器と包装紙	プラスチック	金属・ガラス・乾電池	その他
高崎線東側	2・5・9・12・16・19・23・26・30	7・21	6・20	3・10・17・24	13・27	18
高崎線西側	3・6・10・13・17・20・24・27	14・28	2・16	5・12・19・26	9・23	11

※第2・第4土曜日の開庁では、「粗大ごみ」の持ち込みのみ受け付けます。
 (午前8時30分～11時30分)土曜日は、集積所に出せるごみは、受け付けていません。
 ※ごみは朝8時までに出示しましょう。買い物はマイバッグを使用しましょう。
 ※レジ袋はごみ袋として使用できません。



(一社)埼玉県建設業協会会員 (公社)日本下水道管路管理業協会会員 埼玉県公安委員会認定第43000636号

AOKI 青木清掃株式会社

- ・下水道維持管理業【側溝・水路清掃、TV調査、止水工事】
 - ・土木工事一式【上下水道、舗装、浚渫】
 - ・管更生工事
 - ・一般、産業廃棄物運搬処理業・浄化槽清掃・保守点検業
- 【本社】 〒363-0015 埼玉県桶川市南一丁目2番6号
 TEL 048(775)1551(代)
 【事業本部】 〒363-0004 埼玉県桶川市五丁目425番1号
 TEL 048(728)8273(代)

ご家庭で処理できないゴミがある、側溝が詰まってしまった、土木工事等
 お困りなことがございましたら、お気軽にご相談下さい！皆様のお役にたちます！



桶川市防災情報メール ※受信設定を確認のうえご登録ください。
okegawa-city_subscribe@jam2.oshirase-plus.jpへ空メール送信

