

おけがわ

2017
2
月号
1日発行
No. 989

Okegawa city Public relations magazine



平成29年 桶川市成人式の様子

もくじ

平成29年 桶川市成人式典
暮らしの中の男女共同参画
インドネシア・トモホン市から来訪団を
お迎えしました
市県民税の申告のご案内
情報ステーション
桶川市長選挙および桶川市議会議員
補欠選挙の投票日は4月16日(日)です
桶川市公式HPについてご意見をお聴かせください
生活の不安や心配ご相談ください
放課後児童クラブ嘱託支援員を募集します
健康ステーション
Let's トライウォーキング

P02 一緒にDOですか？
P04 男女共同参画フォーラム2017
P06 若者男子ごはん講座
まちの話題
P07 フォトスケッチ
P08 文化財を訪ねて
P08 はっぴいばーすでい・おけがわ文芸
●各種無料相談
P10 ●健康づくり幸せづくり
P14 ●響の森情報
P16 ●市民伝言板
P18 ●休日当番医・ごみ収集・いいトコみつけ隊
P19

人口と世帯

	1月1日現在	対前月比
人口	75,266人	-9人
男	37,401人	-8人
女	37,865人	-1人
世帯数	31,517世帯	+33世帯

桶川市役所(仮設庁舎)

〒363-8501 桶川市上日山谷 936-1
TEL: 048-786-3211
FAX: 048-786-9866
http://www.city.okegawa.lg.jp

裏表紙

平成29年 桶川市成人式典

1月9日(月・祝)、市民ホールを会場に桶川市成人式典が行われ、739人が大人の仲間入りを果たしました。

桶川市の成人式典は、新成人を中心とした実行委員会が企画・運営しています。式典の第2部では、恩師の登場やクイズのほか番号が付けられたフリスビーを客席に飛ばし当選者を決める抽選会を実施。盛り上がりを見せました。

桶川市の成人式典は、新成人式研究会主催の「成人式大賞」において、8年連続で受賞しています。平成28年には、素朴な内容ながら随所でサプライズ性を持たせるなどの工夫が評価され、大賞、準大賞に次ぐ「優秀賞」に輝きました。



葛山 幸恵さん 長尾 俊希さん



原田 幹太さん



大嶋 聖らさん



島田 千春さん

次世代を担う新成人に聞きました

式典に参加した新成人たちに「20歳の抱負」をスケッチブックに書いていただきました。

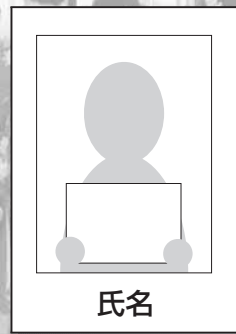

例



佐伯 麗宝さん



榊原 百恵さん



井上 湧介さん



関 龍之介さん



矢澤 杏奈さん



山崎 彩夏さん



清水 智裕さん



平石 康太さん



澤 万由さん



村埜 宏輔さん



▲実行委員の皆さん



野口 幸志さんと友人



今村 文香さん



坂本 大志さん



奈良 伊緒莉さん



山崎 琢也さん 山崎 裕也さん

暮らしの中の男女共同参画

詳しくは「人権・男女共同参画課」

男女がそれぞれの性別にこだわらず、協力して生きていく「男女共同参画社会」を身近な暮らしの中で考えたとき、皆さんは何を思い浮かべるでしょうか。『育児に積極的に関わっている男性』を指す「イクメン」もその一つです。今回は、『暮らしの中の男女共同参画』について考えてみます。

桶川市男女共同参画都市宣言の基本理念から考える

桶川市男女共同参画都市宣言

男女がともに人間として
自立と平等を基本理念として
性別を超え
世代を超え
多様な生き方を認め合い

自らの意思で
あらゆる分野に
参画できる社会をめざし

ここに桶川市は「男女共同参画都市」を宣言します

市では、平成10年に桶川市男女共同参画都市宣言をしました。宣言でいう「自立と平等」とはどんなことでしょうか？

一般的に「自立」とは、他の助けや支配なしに自分一人だけの力で物事を行うことや、独立すること、「平等」とは、偏りや差別がなく、みな等しいことを言います。
つまり、個としての人間において、価値に差はなく、「人」として認め合い、だれでも参画できる社会を目指すとしています。

暮らしの中の男女共同参画

次の4つの事例は、実際にあった例です。

事例1 ある共働き夫婦

最近、男性看護師が増えてきた。同僚のS君は「同じ職場のTさんと結婚します。」と以前、メールで報告してきた。妻のTさんのほうが帰りが遅いため、夕食はS君が担当する。1週間、同じ物を作らないように写メを撮り、その日の夕食のメニューを聞けばすぐに答えが返ってくる。掃除・洗濯も暇な方がするといふ。

彼が自前の弁当を広げつつメールを確認する姿に、ベテラン看護師3人はカップラーメンを食べながら感心した。



「均等法から30年、あらたな明日へ」を聴いて



講師 赤松良子さん

昨年8月、埼玉県嵐山町の国立女性教育会館で開催された「男女共同参画推進フォーラム」に参加しました。

今から30年程前、日本の企業の多くは、当然のこととして女性の結婚退職制や若年定年制を採用していたことや、定年が男性は55歳に対して、女性は25歳から30歳であったこと。さらに、女性が新婚旅行から帰ると職場に机が無いということも珍しくなかった時代を思い出しながら、講師の赤松良子さんの講演に聴き入りました。

1985年、男女雇用機会均等法が制定され、女性の人生設計と覚悟を大きく転換させるきっかけになりました。法律の制定までには険しい道のりがあり、赤松さんをはじめ多くの先人達の頑張りがありました。

30年たった今、女性と男性の働き方はどう変わったのでしょうか。男女が共に暮らしやすい働き方とは何か、法律の意義と共に考えさせられました。現在87歳になられ、元気に演壇に立たれる姿に感動し、心からの拍手を送りました。

(写真提供：国立女性教育会館)
(男女共同参画桶川市民の会・N)

事例2

妻がいないとダメという介護施設で

介護施設に夫が入所しても妻は昼に来たら夕には来ないが、妻が入所すると夫は昼と夕に面会に来る。食事介助のみならず髪をとかしたり顔を拭いたり微笑ましい限りである。一人で家にいたくない、少しでも妻のそばにいたいという。

事例3

退職後の暮らし

定年退職した夫が家にいるようになり、妻は憂うつ…。今まで自分の

事例4 今となっては…… ~ある夫婦の会話~

【20年前】

- 私 「一人暮らしになった遠方の母と一週間過ごしたいので母の所に行きたい。」
- 夫 「俺が定年になったら好きなだけ行ってほしい。」



【現在】※夫「要介護3」。その夫の世話に明け暮れて、86歳の母の所に行くに行けない。

- 私 「今となっては、もう母の所に行けない。」
- 夫 「それは運命だね。」
- 私 「20年前、言う事を聞かないで行ってあげばよかった。」

ペースで家事をしていたが、やはり夫がいるときは掃除機をかけるのも遠慮してしまう。食事が終わって出かけてくれると助かる。三度の食事がやはり大変。「何食べる？」と聞く方も聞かれる方も毎日嫌になつてしまう。料理は脳を活性化させる効果があるとされる。せめてお昼くらいは夫に作ってもらいたい。食後の片付け、洗濯物の取り込みごみ捨てなど、夫に何ができるか一緒に考えてみたい。

意識をカイカク。

男女でサンカク。社会をヘンカク。*

いかがでしたか。身近な暮らしの中で男女が性別にこだわらず、協力する男女共同参画社会を考えるヒントはあったでしょうか。

事例にあるように、女性、男性に限らず家族のあり方、考え方は大きく変化しています。料理好きな男性や片付け上手な男性がいる一方、それらが苦手な女性もいます。女性だから男性だからという視点ではなく、身近な問題に目を向け、お互いが協力しながら生活する視点と女性の声を発信していくことが、男女共同参画社会を創造することにつながる一歩になります。まずは、お互いを思

データで見てみよう！ 男女共同参画！

世界で比較した日本の男女格差

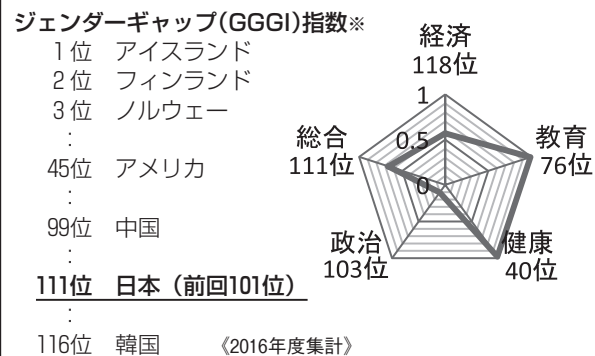

男性の育休取得率

男性の育休取得率は(平成26年度：男性2.3%、女性86.6%)、10年前の0.5%から上昇傾向にあるものの、女性の取得率と比較すると非常に低水準です。この数値からも育児は女性中心である現状が読み取れます。

※ジェンダーギャップ指数とは…

世界男女格差指数。世界144の国と地域を対象に、政治・経済・教育・健康の4つの部門において男女にどれだけの格差があるのかを指数化し、順位をつけたもの。日本は、特に政治と経済の分野において、女性の参画が遅れていることがわかります。

アソシエを知っていますか？

アソシエは、男女共同参画社会の実現を目指して、学習、交流をするための場所です。1人でも気軽にご利用ください。

- ところ ▶ さくらフレンド(勤労青少年ホーム)
- 開設時間 ▶ 9:00~21:30(原則)
- 広 さ ▶ 約23㎡(10人程度の利用は十分可能です)
- 利用方法 ▶ 予約不要
- その他 ▶ 貸し出し用の男女共同参画に関する書籍などもありますので活用してください。
※室内での飲食はご遠慮ください。



インドネシア・トモホン市から 来訪団をお迎えしました



詳しくは自治文化課

昨年12月5日・6日の2日間、平成28年度桶川市協働推進提案事業*で小・中学生によるビデオレター交換を通して国際交流をしているインドネシアのトモホン市から、副市長、教育長をはじめとする21人の来訪団が桶川市を訪問しました。

初日となる5日の夜は、来訪団が宿泊された伊奈町の埼玉県県民活動総合センターで歓迎会を開催し、桶川市来訪を歓迎しました。

また、翌6日にはビデオレターの交換を行っている桶川中学校および朝日小学校を訪問し、生徒・児童による合唱で歓迎を受け、大変感銘を受けていた様子でした。その後、市庁舎で市長・副市長および教育長と対談を行い、今後もビデオレターの交換を契機に友好関係を構築し、更には農業や経済面など幅広い交流が図られることを期待する形で対談を終えました。

対談後は、桶川西高等学校を訪れ、西高水族館およびプラネタリウムを視察されました。



▲歓迎会後に全員で集合写真



◀対談の様子

▶桶川西高校水族館視察



▲桶川中学校全生徒と記念撮影



▲朝日小学校6年生児童と記念撮影

※平成28年度桶川市協働推進提案事業

※「姉妹都市交流への架け橋事業」

※事業概要

※ NPO 法人アジアの仲間による航空フォーラムの提案で、平成28年4月に採択された事業です。桶川市とトモホン市の相互理解と友好の輪を深めることを目的に、桶川市の小学校および中学校の代表児童生徒と、トモホン市の児童生徒が、相互の学校紹介、地域紹介などに関する「ビデオレター」を作成し、交換を行いました。(平成28年10月)

※協働している市民団体

※ NPO 法人アジアの仲間による航空フォーラム (代表理事：助川晋一郎 ☎090-5553-0037)

※トモホン市

※ トモホン市はインドネシアの北部中央に位置し、人口約10万、標高約600mの高原地帯にあります。気候は温暖で、花と緑に囲まれた温泉が湧く暮らしやすい地域です。また、幼稚園から大学までの教育に熱く力を注ぐ、親日家の多い地域です。

市県民税の申告のご案内

2月20日(月)から市県民税の申告の受け付けを行います。市県民税の申告内容は、課税(非課税) 証明書や国民健康保険税などの基礎資料になります。昨年度、市県民税の申告をした人は1月下旬に市県民税の申告書を送付しています。3月15日(水)までに申告をしてください。確定申告(還付申告)の日程は広報1月号をご覧ください。詳しくは口税務課

●申告が必要な人

平成29年1月1日現在、市内に住所を有し、次の①～③のどれにも当てはまらない人

- ① 所得税の確定申告(還付申告を含む)をする人
- ② 勤務先から市役所に給与支払報告書(源泉徴収票)が提出されている人、または、収入が公的年金のみの人(源泉徴収票に記載されていない各種控除を追加する場合は、申告が必要です)
- ③ 昨年の収入がなく、市内に住む家族・親族の扶養になっっている人

※年金収入が40万円以下で、かつ他の所得が20万円以下の人で、確定申告が不要の人でも、年金天引き以外の追加の控除(社会保険料控除、生命保険料控除、地震保険料控除、医療費控除、扶養控除など)がある人は、市県民税の申告が必要で

※平成28年中の収入がなかった人も申告をする必要があります。

●申告に必要なもの

- 市県民税申告書(会場にもあります)
- 印鑑(認印可)
- 平成28年1月1日～12月31日の期間の収入金額や経費がわかるもの(源泉徴収票、給与明細、

収支内訳書など)

○ 各種控除を証明できるもの(平成28年中に支払った領収書や証明書など)

(例) 国民健康保険税、国民年金保険料、介護保険料、生命保険料、地震保険料など。医療費控除を申請する人は領収書とその内容を記載した「医療費の明細書」障害者控除を申告する人は障害者手帳や認定書など。

○ 個人番号確認書類の写しおよび身元確認書類の写し(控除対象配偶者および扶養親族の人の個人番号の記載も必要となりますので、それぞれの人の個人番号確認書類の写しを持参してください)

●郵送での提出をおすすめします

申告会場は大変混み合います。申告書の提出は郵送をおすすめします。記入漏れがないことを確認し、押印のうえ各種控除を証明できるもの(写し可)を同封して郵送してください。扶養家族などの記入漏れや各種控除を証明できるものがない

受付日	対象地区	受付会場
2月	20日(月)	東・西・南・北
	21日(火)	坂田・坂田東
	22日(水)	末広・若宮・寿
	23日(木)	神明・小針領家・倉田・朝日・加納・篠津・五丁台・舎人新田・赤堀
	27日(月)	鴨川・泉
3月	28日(火)	下日出谷・下日出谷西
	1日(水)	上日出谷
	2日(木)	川田谷

受付時間▶午前9時～11時、午後1時～3時30分

- ※上記受付期間中、市役所税務課では受け付けません。
- ※上記受付日以外は、受付会場に税務課職員がいないため、受け付けできません。
- ※毎年、申告初日や午前中は会場が大変混み合います。できるだけ混雑を避けて来場してください。
- ※駐車場には限りがありますので、公共交通機関を利用してください。

場合、所得、控除を修正させていただく場合があります。また、資料は返却しませんのでご注意ください。

※電話で記入内容について確認する場合があります。電話番号を必ず記入してください。

送付先

〒363-8501 住所記入不要
桶川市役所税務課市県民税担当

●「市県民税申告会場」での申告受付

申告はなるべく指定された受付日にお越しください。申告会場に申告に来られない場合は、3月6日(月)～15日(水)(土・日曜日を除く)は、市役所税務課で受け付けます。

桶川市長選挙および
桶川市議会議員補欠選挙の
投票日は4月16日(日)です

桶川市長選挙および桶川市議会議員補欠選挙について、次のとおり決定しました。

- 投票日 4月16日(日)
- 告示日 4月9日(日)
- 開票(選挙会)
 - とき▼4月16日(日)午後9時
 - ところ▼桶川小学校体育館

次のおとり、立候補予定者説明会を行います。

- 《市長選挙》
 - とき▼3月8日(水)午前9時(午前8時30分受付開始)
 - ところ▼市役所分庁舎会議室1
- 《市議会議員補欠選挙》
 - とき▼3月8日(水)午後1時30分(午後1時受付開始)
 - ところ▼市役所分庁舎会議室1

大切なルール
寄附は、贈らない、求めない、受け取らない
1 政治家の寄附禁止
政治家(候補者、候補者になろうとする者および現に公職にある者)は、選挙区内の人や団体にお金や物を贈ること(寄附)は罰則をもって禁止されています。

2 政治家に対する寄附の勧誘・要求の禁止
有権者が、政治家に対して寄附を出すように要求することは、禁止されています。

買収などの選挙違反は許されません = そのために厳しい制度があります [連座制]
候補者や立候補を予定している人と一定の関係にある人が買収などにかかわった場合には、たとえ候補者や立候補を予定している人自身が買収などにかかわっていても、当選が無効になったり、候補者や立候補を予定している人が5年間立候補できなくなることがあります。
■一定の関係にある人(連座制の対象となる人)とは…
①総括主宰者 選挙運動の全体を取りまとめる人をいいます。
②出納責任者 選挙運動費用の収支について、一切の責任と権限を持つ人をいいます。
③地域主宰者 一部地域の選挙運動を取りまとめる人をいいます。
④候補者・立候補予定者の親族 候補者や立候補予定者の配偶者、父母、子、兄弟姉妹を指します。
⑤候補者・立候補予定者の秘書 候補者や立候補予定者に使用され、その政治活動を補佐する人をいいます。
⑥組織的選挙運動管理者 候補者や立候補予定者と意思を通じて組織により行われる選挙運動において、選挙運動の計画の立案・調整を行う者、選挙運動に従事する人たちの指揮・監督を行う者、その他の選挙運動の管理を行う人をいいます。
※1 ここでいう「候補者など」とは、候補者、立候補予定者、総括主宰者、地域主宰者をいいます。
※2 ここでいう「組織」とは、政党、後援会、会社、労働組合、宗教団体、業界団体、同窓会、町内会などをいいます。

4 あいさつ状の禁止
政治家は、選挙区内の人や団体に対し、答礼のための自筆によるものを除き、年賀状などのあいさつ状(電報なども含みます)を出すことは禁止されています。
5 あいさつを目的とする有料広告の禁止
政治家や後援会が、選挙区内の人や団体に対し、あいさつを目的とする有料広告(いわゆる名刺広告など)を出すことは罰則をもって禁止されています。なお、政治家や後援団体に対し、あいさつを目的とする有料広告を求めるとも禁止されています。
詳しくは **選挙管理委員会**

住民票などの交付に係る本人通知制度のお知らせ
住民票の写しなどの不正請求や不正取得による個人の権利侵害を防ぐことを目的とした「本人通知制度」を実施しています。
この制度は、住民票の写しなどを「あなたの代理人や第三者」に交付した場合に、その交付の事実を通知するもので、この制度を利用する場合は、事前の登録が必要です。
本人通知制度をすることにより、不正請求の早期発見、事実関係の早期究明が可能になります。
事前登録の対象者▼市の住民基本台帳、または戸籍に記録されている人
登録方法▼運転免許証などの本人確認書類を持参してください。

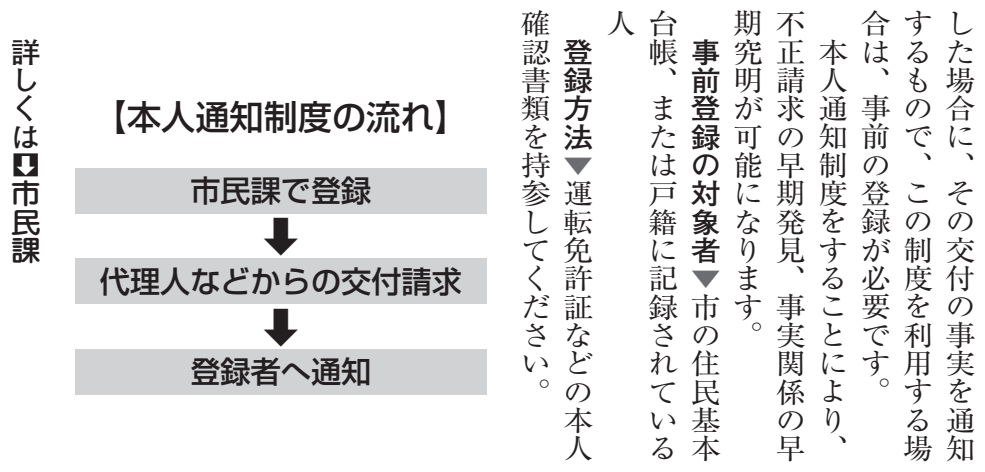

埼玉県内市町村職員採用
情報フォーラム2017

県内市町村で働く若手職員による講演やトークなど、現役職員の生の声を聴くことができます。公務員を目指す人、市町村職員に関心がある人など多くの人の参加をお待ちしています。

- とき▼2月10日(金)午後1時～4時(午後0時30分開場)
- ところ▼さいたま市民会館おおみや大ホール

内容▼現役市町村職員による講演、若手職員によるトークライブ、若手職員との個別相談コーナー
定員▼1,300人【先着順】
申込み▼不要(参加無料)
問合せ **国さいたまづくり広域連合** ☎664-6681

勤務内容▼一般事務の補助業務
勤務日▼原則として月々金曜日の午前9時～午後3時30分
賃金▼時給850円(平成28年度実績)
登録有効期限▼4月1日～平成31年3月31日の2年間
申込み▼履歴書(写真貼付)を職員課(分庁舎内)へ持参してください。
※随時受付
詳しくは **職員課**

市育児休業等代替職員の
登録試験のお知らせ

育児休業などを取得する市職員の代わりに業務を行う、任期付職員の登録試験を実施します。
登録試験日▼2月25日(土)▽作文試験、3月4日(土)▽面接試験
受付期間▼
持参▼2月6日(月)～17日(金)午前8時30分～午後5時15分(土日を除く)
郵送▼2月6日(月)～14日(火)【消印有効】

登録職種▼①事務職【一般】、事務職【社会福祉士】、保育士職【保健師職、栄養士職(登録制・試験免除)】
その他▼登録資格などの詳細は、登録案内を参照してください。登録案内は、市役所仮設庁舎(総合案内)・分庁舎職員課で配布します。なお、ホームページからもダウンロードできます。
申込み・問合せ **職員課**

市長元気通信 **かく** どう ほう こく 報 告 vol.37



去る1月4日(水)早朝、城山公園で、新年の川田谷地区の恒例行事である「朝のかけ足運動」が行われました。この事業は、桶川市体育協会川田谷支部主催で行われ、東京オリンピックが開催された前年である昭和38年から始まり、今回で54年目を数える、川田谷地区の伝統あるイベントです。

幼稚園児から小学生を対象として、かけ足を続けることを通じて子ども達の努力心や忍耐力を養うことを目的とするとともに、健康で明るく協調性のある子どもに育ってほしいという願いを込めて実施され、期間中(今年は1月4日～22日までの19日間)毎朝、約1キロのマラソンが行われます。

参加日数に応じて金・銀・銅メダルが贈られることもあり、参加する子ども達は皆勤賞の金メダルを目指して、寒風吹きすさむ睦月の朝を力いっぱい駆け抜けます。

私も、当日は、朝の澄み切った空気に包まれた公園内を、水村教育委員長や子ども達と一緒に走りました。折しもその日は市役所の仕事始めの日でもあり、走り終えた後の清々しい気持ちのまま、一年のスタートを切ることができました。

このかけ足運動を通じて、子ども達が、何事にも目標をもってチャレンジし、そして何があっても最後まであきらめない、強い心を養ってほしいと感じた一日でした。

桶川市長 **小野克典**





詳しくは☎教育総務課



青木健志さん

佐藤悦代さんの退任(任期満了)に伴い、青木健志さんが、平成28年12月25日付けで桶川市教育委員会委員に任命されました。

教育委員が任命されました

詳しくは☎学務課

申請手続▼申請書に必要事項を記入し、所得を証明する書類などを添えて、学校または学務課へ提出してください。申請書は、各学校、学務課窓口で配付しています。また、ホームページからもダウンロードできます。 ※随時受付

就学援助費を支給します

教育委員会では、市内小中学校に児童・生徒が在学している保護者で、給食費や学用品費など学校への納付金で困っている人を援助しています。援助対象者▼審査により教育委員会が必要と認められた世帯

教育委員会第2回定例会

とき▼2月23日(木)午後2時
ところ▼仮設庁舎会議室303
傍聴を希望する人は、会場へお越しください。会場の都合で人数を制限する場合は、ご了承願います。また、次回の教育委員会は、3月23日(木)を予定しています。
詳しくは☎教育総務課

学校給食運営委員会・物資選定部会および学校給食運営委員会公開のお知らせ

○第3回学校給食運営委員会・物資選定部会
とき▼2月2日(木)午後3時
ところ▼桶川公民館
○第4回学校給食運営委員会
とき▼2月23日(木)午後3時
ところ▼川田谷公民館
傍聴を希望する人は、会場へお越しください。会場の都合で人数を制限する場合は、ご了承願います。
詳しくは☎学校支援課

第3回いじめ対策委員会公開のお知らせ

とき▼2月9日(木)午後1時30分
ところ▼仮設庁舎会議室301
傍聴を希望する人は、会場へお越しください。

問合せ☎埼玉県中央児童相談所
775-4152

里親になって子どもを育ててみたい、里親制度に興味があるなどの人のために、里親入門講座を開催します。どなたでも受講できます。
とき▼2月25日(土)午後1時30分～4時
ところ▼埼玉県中央児童相談所(上尾市上尾村1242-1)
内容▼里親制度の概要説明、里親の養育体験談、質問や情報交換など
申込み▼2月23日(木)までに、電話で埼玉県中央児童相談所へ。

里親入門講座を開催します

詳しくは☎学校支援課

第2回いじめ防止連絡協議会公開のお知らせ

とき▼2月15日(水)午後1時30分
ところ▼仮設庁舎会議室301
傍聴を希望する人は、会場へお越しください。会場の都合で人数を制限する場合は、ご了承願います。
詳しくは☎学校支援課

「小規模工事契約希望者登録制度」契約希望者の申請を受け付けます(基本登録)

市が発注する小規模工事(130万円以下)の契約希望者の申請を受け付けます。今回の受付は基本登録ですので、現在登録している場合も申請が必要です。
受付期間▼2月20日(月)～28日(火)(土日を除く)
受付時間▼午前8時30分～午後5時15分(正午～午後1時を除く)
受付場所▼契約管財課
有効期間▼4月1日～平成31年3月31日
対象▼市内に主たる事業所を有する法人または市内に主たる事業所および住所を有する個人で、小規模工事の契約を希望する人(桶川市建設工事競争入札参加資格者名簿に登録されていない人)
提出書類▼提出要領を参照
※提出要領、申請書はホームページからダウンロードできます。
詳しくは☎契約管財課



多大なご支援に対し感謝状を贈呈しました

詳しくは☎契約管財課

川口信用金庫様におかれましては、多大なご支援をいただきましたので、感謝の意を表し、桶川市感謝状贈呈取扱要領に基づき、感謝状をお贈りしました。



川口信用金庫様

多大なご支援に対し感謝状を贈呈しました

詳しくは☎契約管財課

上尾明るい社会づくりの会桶川地区様におかれましては、多大なご支援をいただきましたので、感謝の意を表し、桶川市感謝状贈呈取扱要領に基づき、感謝状をお贈りしました。



上尾明るい社会づくりの会桶川地区様

桶川市公式ホームページについてご意見をお聴かせください

現在、皆さんが見やすく利用しやすいホームページを目指すため、ホームページ上でアンケート調査を実施しています。詳細はホームページをご覧ください。

詳しくは☎秘書広報課



※2月20日(月)まで募集しています。
◀QRコード

ご協力お願いします



シリーズ 旧桶川飛行学校②

～若宮寮とは～

昭和20年8月14日のポツダム宣言受諾後、GHQによる対日占領政策の一環で国内の軍関係施設や兵器などは基本的に破却されましたが、桶川分教場は終戦直後にGHQの駐屯施設として活用されたことで解体の難を免れました。その翌年、旧川田谷村は海外からの引揚者や戦災者、住宅困窮者が生活する施設とするため、桶川分教場を国から借り受けることにしたのです。すなわち、これが川田谷引揚寮の始まりとなりますが、地名から通称「若宮寮」と呼ばれるようになりました。

若宮寮はその後、市町村合併によって桶川町・桶川市と引き継がれていきますが、記録によれば昭和31年6月には最大64世帯(303名程度)が居住し、一つのコミュニティが築かれていました。しかし、緊急避難的な要素を前提とする居住環境は厳しく、約30m規模の床面積に一家族が暮らす状況でした。このことから徐々に居住者は減っていき、平成17年9月の段階では4世帯となり、最後の居住者が平成19年3月に退去したことで、およそ63年間続いた引揚者寮としての役目を終えたのです。

その後、老朽化する建物群を解体撤去して国に土地を返還する予定となっていました。しかし、保存運動が起こり、再び、桶川分教場は存続する道筋が開けていったのです。

ものつくり大学横山研究室



昭和30年代頃の若宮寮のコミュニティ



桶川市いきいき健康農園
利用者を募集します

市では、高齢者の健康維持や生きがい対策の一環として農園整備を行っています。そこで、土に親しみ、野菜づくりなどを始めたい利用者を募集します。

対象▼市内に在住する60歳以上で、他の「いきいき健康農園」を利用していない人

農園の場所・区画数▼下日出谷西地区・10区画程度(1区画20㎡程度)

費用▼無料
利用期間▼3月上旬(予定)〜平成30年3月31日※更新可

申込み▼2月6日(月)〜15日(水)に高齢介護課に備え付けの申請用紙に記入し、直接、窓口へ提出してください。【多数抽選】※待機者が優先となります。

抽選会および区画の選定会▼2月21日(火)午前10時から分庁舎会議室1で行いますので、申請用紙を提出した人(親族も可)は参加してください。
詳しくは☎高齢介護課

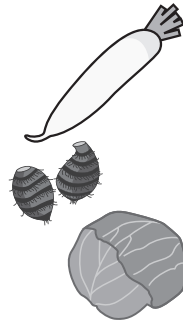

シリーズ 明日のあんしん ~高齢者の暮らしを支える~⑱
住み慣れた地域で自分らしい暮らしができるように

詳しくは☎高齢介護課

4月からスタートする新しい介護予防・日常生活支援事業(総合事業)のサービス内容が次のように変わります。

ここが変わります!

総合事業が始まると、介護予防サービスの「訪問介護」「通所介護」は総合事業の「介護予防・生活支援サービス事業」に移行します。

移行後の「訪問型サービス・通所型サービス」では、従来のサービスに加え、利用料がより低額な市独自のサービスを利用できるようになります(移行後のサービスについては、今後、紙面でお知らせします)。

介護予防・生活支援サービス事業のサービスのみを利用する場合は、要介護(要支援)の手続きをしなくても、基本チェックリストによる判定で利用することができます。

いままで

1~5の要介護人
●介護サービス
○訪問介護 ○通所介護 ○訪問看護
○訪問リハビリテーション
○福祉用具貸与...など

1~2の要支援人
●介護予防サービス
○訪問看護
○訪問リハビリテーション
○福祉用具貸与...など

●訪問介護・通所介護

●介護予防事業
○予防が必要な人への介護予防教室(2次予防)
・おうちの健康教室
・運動機能向上・栄養改善教室

○元気な人への介護予防教室(1次予防)
・ながら運動健康教室
・もの忘れん教室
・出前介護予防講座など

4月1日から

介護予防・生活支援サービス事業に移行

これから

1~5の要介護人
●介護サービス
○訪問介護 ○通所介護 ○訪問看護
○訪問リハビリテーション
○福祉用具貸与...など

1~2の要支援人
●介護予防サービス
○訪問看護
○訪問リハビリテーション
○福祉用具貸与...など

●介護予防・日常生活支援総合事業
●訪問型サービス
●通所型サービス
※従来のサービスに加え、生活支援の新たな担い手により、利用料がより低額な市独自のサービスを利用できるようになります。

●介護予防ケアマネジメント

●一般介護予防事業
●地域に根付いた介護予防教室
●運動教室
●認知症予防教室など

今月のおれんじカフェ

認知症の人とその家族・地域住民など誰もが利用でき、触れ合える場所「おれんじカフェ」を開催します。事前の連絡は不要です。直接お越しください。

開催場所	開催日	開催時間(出入り自由)	参加費
グループホームみんなの家 坂田東1-36-3 ☎729-1616	2月8日(水)	13:30~15:00	無料
愛の家グループホーム桶川 朝日2-10-15 ☎778-6603	2月15日(水)	13:30~15:00	無料
桶川ケアセンターそよ風 上日出谷1245-2 ☎789-3130	2月17日(金)	13:00~15:00	無料
ねむのき 川田谷5830-1 ☎787-0311	2月5日(日) 3月5日(日)	9:30~12:30	100円



詳しくは☎
高齢介護課

介護者のつどい・介護者サロン

地域包括支援センター主催で介護に関する情報交換の場として、介護者のつどい・介護者サロンを開催します。
詳しくは☎高齢介護課

介護者のつどい「繭の会」	とき	2月10日(金)13:30~15:00
	ところ	農業センター
	内容	介護者のリフレッシュや交流、情報交換を目的に「つどい」を開催します。どなたでも参加できます。介護保険制度、介護に関する情報もお知らせします。
	問合せ	地域包括支援センター「ねむのき」(川田谷5830-1) ☎783-5311

介護者のつどい「みちくさ」	とき	2月17日(金)13:30~15:00
	ところ	ハートランド
	内容	「ちょっとハートランドに立ち寄ってみませんか」介護について興味のある人、困っている人、知りたい人、介護を体験した人など、情報交換をし、介護についての話の輪を広げていきましょう。皆さんの参加をお待ちしています。なお、飲み物は各自で用意してください。
	問合せ	地域包括支援センター「ハートランド」(坂田1725) ☎777-7055

介護者サロン	とき	2月24日(金)10:30~12:00
	ところ	市民活動サポートセンター
	内容	介護が中心の生活から少し離れて、語り合ったり、体操したりして、リフレッシュしませんか。
	問合せ	地域包括支援センター「ルーエハイム」(泉1-2-5) ☎789-2121

介護保険住宅改修・福祉用具購入費の受領委任払制度導入について

詳しくは☎高齢介護課

介護保険サービスでは、要支援・要介護認定者の人が住み慣れた自宅での生活が継続できるように、住宅改修費や福祉用具購入費の給付を行っています。

改修や購入する場合、これまでは全額支払っていただいていたましたが、利用者の一時的な経済的負担を軽減するため、このたび受領委任払制度を導入しました。

受領委任払とは、利用者が住宅改修費や福祉用具購入費用(上限額有*)の自己負担分(1割または2割)を支払い、領収書や必要書類を添えて申請することで、残り(9割または8割)が改修業者や福祉用具販売業者へ支給されるというものです。

また、従来どおり償還払制度(一度費用の全額を負担して、後で費用の9割または8割が利用者へ支給される)も利用できます。

※住宅改修費上限額⇒被保険者の居宅において20万円

福祉用具購入費上限額⇒年度内10万円

なお、申請書については、ホームページからもダウンロードできます。



市民貸農園

新規入園申込受付

市内の農業者が農業者以外の人に野菜作りなどの農作業経験の場(農園)を提供し、土に接する機会および農業に対する理解と親しみを深めていただくために作られた制度です。

なお、この貸農園は、野菜類栽培以外の目的には、利用できません。※植木禁止

募集農園▶既利用者の契約未更新により生じた空き区画
空き区画情報▶26区画

所在地	募集数	1区画料金
坂田地区	8区画	6,000円
末広地区	8区画	6,000円
神明地区	1区画	10,000円
朝日地区	1区画	10,000円
上日出谷地区	5区画	6,000円
川田谷地区	2区画	3,000円
倉田地区	1区画	2,000円

利用期間▶2月10日~平成30年1月31日

申込み▶2月10日(金)午前9時~正午

印鑑と利用料金を持参のうえ、直接、さいたま農協桶川支店へ。【先着順】

※利用料金は区画により異なる場合があります。

※新規受付に限り一家族1区画でお願いします。

問合せ▶さいたま農協桶川支店☎787-1174



第2回農業委員会総会

とき▶2月20日(月)午後2時
ところ▶仮設庁舎会議室302
傍聴を希望する人は、総会開始の30分前から5分前までに会場にお越しになり、事務局へ申し出てください。会場の都合で人数を制限する場合は、ご了承願います。また、会場が変更となる場合がありますので、傍聴を希望する人は、ホームページまたは事務局に確認してください。

今回の農業委員会総会は、3月22日(水)を予定しています。詳しくは▶農業委員会事務局

家電リサイクル法対象品目の指定引取場所が閉鎖になります

市内にある家電リサイクル法対象品目(エアコン、テレビ、冷蔵庫、冷凍庫、洗濯機、衣類乾燥機)の指定引取場所が、閉鎖になります。現在の指定引取場所の受入れは、3月18日(土)までとなりますので、直接自己搬入をする場合は、ご注意ください。

図書館休館のお知らせ

蔵書の点検およびコンピュータ機器の交換のため、次の期間、市内の図書館が休館になります。

期間▶2月20日(月)~3月7日(火)

休館する図書館▶市立図書館および川田谷分室(蔵書点検・コンピュータ機器の交換などのため)

期間▶2月27日(月)~3月7日(火)

休館する図書館▶駅西口図書館(コンピュータ機器の交換のため)

今回はコンピュータ機器の交換もあり、長期の休館になります。そのため、リクエスト・予約本のご提供は、休館明け後となります。また、ホームページも休止する場合があります。利用者の皆様にはご不便をおかけしますが、ご理解、ご協力をお願いします。

なお、本などの返却は、通常どおりブックポストを利用してください。ただし、CDの返却については、投函による破損防止および返却時に確認することがありますので、ブックポストへの返却はご遠慮ください。

詳しくは▶市立図書館☎771-0303
駅西口図書館☎786-6353



玉営業所
所在地▶赤堀2-1(日立物流内)
詳しくは▶リサイクル推進課

映画のパンフレット閲覧のお知らせ

駅西口図書館で、市民から寄贈していただいた映画のパンフレットを整理しました。邦画(日本の映画)と洋画(外国の映画)で分類しています。貸し出しはできませんが、目録がありますので、そちらを見てご覧になりたい映画のパンフレットを、駅西口図書館のカウンター職員に申し付けください。館内で閲覧することができます。詳しくは▶駅西口図書館☎786-6353

相談無料



生活の不安や心配 ご相談ください

時間▶8:30~17:15 土・日・祝、年末年始を除く
詳しくは▶社会福祉課☎786-3211(代)

ひとりで悩まず、気軽に来所・電話で相談してください。

次の項目に一つでも当てはまるものがあれば、
気軽に相談してください。

▶仕事のこと

- 仕事がなかなか見つからず生活が苦しい。
- 仕事に就くが長く続かない。
- ハローワークの利用方法が分からない。

▶生活のこと

- 借金の返済に悩んでいる。
- 生活保護は受けたくないけど、お金がない。
- 複数の問題を抱えているが、どこに相談すればよいのか分からない。

特別相談会を実施します

日時▶2月18日(土)
10時~16時

場所▶仮設庁舎1階
社会福祉課窓口

※予約不要です。時間内にお越しください。

◆生活困窮者自立支援事業について◆

上記のような困りごとがある人の相談に支援員が応じ、一人ひとりの状況に合わせた支援プランを作成し、自立に向けた支援へとつなげる制度です。

☆交通事故統計☆

—桶川市内の人身事故—

(毎年1月からの累計)

	平成28年 11月末	平成27年 11月末	対前年 同月比
件数	268件	305件	-37件
死者数	1人	1人	0人
負傷者数	322人	358人	-36人

前を向け 向こうは君を 見ていない

市登録手話通訳者認定試験のお知らせ
とき▶3月12日(日)午前9時~正午
ところ▶仮設庁舎会議室302・303
受験資格▶市内に在住・在勤の20歳以上の人で①埼玉県または市で行う手話通訳者養成講習会を修了した人②手話通訳活動を1年以上経過している人、若しくはそれと同等の手話技術を有する人
試験内容▶筆記、読み取り(筆記口頭)、手話表現、面接
※ただし、埼玉県登録試験、全国統一試験、手話通訳士試験のいずれかの合格者は面接試験のみとします。
申込み▶2月1日(水)~17日(金)【必着】郵送可能。※認定試験申込書はホームページからもダウンロードできます。
詳しくは▶障害福祉課



桶川市携帯版公式サイト
http://www.city.okegawa.lg.jp/mobile

桶川市ホームページアドレス
http://www.city.okegawa.lg.jp

2月の無料相談

●桶川市役所・教育委員会 / ☎786-3211 FAX 786-9866
●社会福祉協議会 / ☎728-2221 FAX 728-2313

Table with 5 columns: 相談 (Consultation), 相談員 (Staff), 相談内容 (Content), と き (Time), と ころ (Location), 問合せ (Contact). Rows include 法律相談, 司法書士法律相談, 行政書士相談, 不動産相談, 住宅相談, 行政相談, 多重債務相談, 暴力団被害相談, 女性相談, 人権相談, 内職相談, 消費生活相談, こどもと家庭なんでも相談, こどものことばや運動会, 教育相談, 心配ごと相談.

※上記相談外での個別相談は、相談料が発生する場合があります。

架空請求詐欺被害多発、身に覚えのないお金は支払わない

上尾警察署管内では、携帯電話やスマートフォンに「有料動画サイトの未納料金がありません」「今日中に電話番号〇〇〇〇〇〇〇〇〇〇〇〇まで連絡ください」という架空請求詐欺のSMS(ショートメール)などが送られてきたとの情報が寄せられ、実際に身に覚えのない料金を支払ってしまおうという詐欺被害が多発しています。被害にあわないために、身に覚えのない内容のショートメールが来た場合は詐欺を疑い、相手の指定する電話番号には連絡せず、上尾警察署へ連絡してください。

問合せ ☎上尾警察署 ☎773-0111

春季全国火災予防運動を実施します 3/1(水)〜7(火)

この運動は、火災が発生しやすい時期を迎えるにあたり、火災の発生を防止し、高齢者などを中心とする火災被害者の発生を減少させるとともに、財産の損失を防ぐことを目的としています。住宅火災から大切な生命、財産を守るために、次の対策を実践しましょう。○火災による逃げ遅れを防ぐために、

住宅用火災警報器を設置しましょう

○火災を小さいうちに消すために、住宅用火災警報器などを備えましょう。○高齢者や身体の不自由な人を守るために、隣近所の協力体制をつくりましょう。

問合せ ☎埼玉県東広域消防本部 防課 ☎048-597-2004

上級救命講習

内容▼AEDを用いた心肺蘇生法(成人、小児、乳児、新生児)、大出血時の止血法、傷病者管理法、外傷の手当、搬送法
※講習修了者には修了証を交付
とき▼3月19日(日)午前9時〜午後5時(午前8時30分受付開始)
ところ▼埼玉県東広域消防本部北本消防署北本東分署(北本市宮内7-240)
対象者▼桶川市・鴻巣市・北本市に在住または在勤で中学生以上の人(再受講可)
定員▼15人【先着順】
費用▼無料
持ち物▼筆記用具、昼食
その他▼消防本部ホームページ

衣類などの洗濯表示が変わりました

詳しくは自治文化課
平成28年12月1日から、洗濯記号が追加され、適用温度が細かく設定されるなど、記号の種類が22種類から41種類に増えました。詳しくは、経済産業省や消費者庁のホームページをご覧ください。

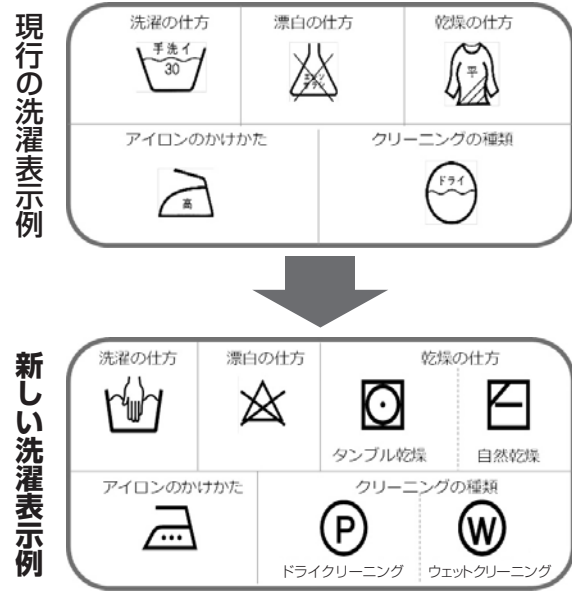

の応急手当WEB講習受講者は、受講時間が開始より1時間免除されます。
申込み・問合せ▼2月15日(水)〜3月10日(金)に、電話または直接、北本消防署(北本市緑3-396、☎048-592-5005)へ。

今月の納期
固定資産税・都市計画税【第4期】
国民健康保険税
介護保険料
後期高齢者医療保険料【第8期】
納期限…2月28日
納付は期限内に!

放課後児童クラブ嘱託支援員(放課後児童支援員)を募集します

詳しくは自治文化課
勤務日▶4月1日から
試験日▶3月15日(水)午後1時から
試験会場▶保健センター 試験方法▶作文および面接
募集人員▶4人程度
申込資格▶昭和33年4月2日以降に生まれた人
申込受付▶3月13日(月)まで
※詳しくは、保育課で配布する募集案内やホームページをご覧ください。

甲種防火管理新規講習を開催します

防火管理者になるために必要な資格を取得する講習会を開催します。
とき▼3月2日(木)・3日(金)午前9時〜午後4時(2日間)
ところ▼埼玉県防災学習センター(鴻巣市袋30番地)
※JR北鴻巣駅東口から徒歩約20分
※受講者用の駐車場はありません。
また、近隣施設の駐車場も利用できません。

定員▼100人
費用▼3,650円(テキスト代) 申込み▼

直接▼2月6日(月)〜17日(金)(土日を除く)の午前8時30分〜午後5時15分までに予防課および桶川消防署・北本消防署へ。
FAX▼「防火管理講習申込み」と記載し、住所、氏名、性別、生年月日、電話番号を明記し、埼玉県東広域消防本部予防課(☎048-597-3716)へ。送信後は、必ず電話で受付番号を確認してください。

問合せ ☎埼玉県東広域消防本部 ☎048-597-2004

セレモホール桶川 家族葬プラン「やすらぎ」 家族、親戚20名以内のお葬式プラン 料金 220,000円 必要ものがほぼ含まれた安心のプラン。お料理・返礼品・お花等はご希望により承ります。 セレモホール桶川

健康増進課
(保健センター内)
☎786-1855
FAX 786-0096

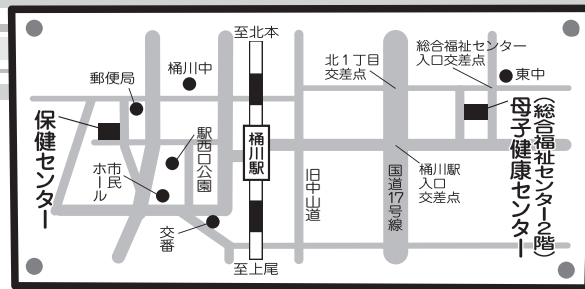

情報ステーション

健康ステーション

いっしょにDOですか

響の森情報

まちの話

市民伝言板

健康ステーション

いっしょにDOですか

響の森情報

まちの話

市民伝言板

健康づくり
幸せづくり

入れ歯及び差し歯について

入れ歯や差し歯と聞くと、どの様なイメージがありますか？
入れ歯は、中年期から老年期が入れ、差し歯は、入れ歯よりも若い世代が入れるイメージがあるのではないかと思います。
「入れ歯、差し歯」とは、歯科では補綴治療という範囲のもので、歯が抜けた部位に歯を補って（見た目の回復）、元に戻す（人工の歯によって欠けたところをつぎ合わせる）という意味があります。
「入れ歯、差し歯」などの補綴治療には大きく分けて、「クラウンブリッジ」「部分入れ歯」「総入れ歯」があります。

クラウンブリッジとは、いわゆるかぶせものや差し歯が含まれる、歯の欠けた部分が大きくて、詰める治療では見た目や歯の動きを回復できないと診断された歯に適用されます。

差し歯とは、根に人工の歯を保つさせる方法です。根が健全であれば適用できます。ブリッジとは、「作り」が橋と似通っているもので、歯が抜けた部分を河川、抜けた歯の両端の歯を土手と見立て、土手に橋の支えを設け、川の上に橋本体（人工の歯）を置いて、橋渡しを完成するという事です。
入れ歯には、部分的な入れ歯と総入れ歯があります。

部分入れ歯とは、歯が1本だけ残った状況に適用される、取り外し可能な入れ歯の事で、色々なタイプがあります。
総入れ歯は、歯がすべて抜けてしまった状態の治療方法です。部分入れ歯や差し歯と違う点は、入れ歯を固定するために使える歯がないことです。あごの土手や周りの筋肉などが入れ歯を口の中に安定させる源になります。

(一社)埼玉県北足立歯科医師会

Let'sトライウォーキング
(盆栽村・大宮第2公園梅まつり)



とき▼2月28日(火)午前8時に桶川駅西口南階段下集合

2月の献血

種類	全血献血 (200ml・400ml)	
とき	2月7日(火)	2月11日(土・祝)
ところ	ペニバナウォーク桶川	
時間	午前10時~11時45分 午後1時~4時	午前10時~11時45分 午後1時~4時
主催	ライオンズクラブ	桶川青年会議所
対象	16歳~64歳の健康な人 ※400mlは男性17歳以上、女性18歳以上 ※60歳~64歳に献血したことのある人は69歳まで可能です。	

※運転免許証、パスポート、健康保険証などで本人確認をしています。



献血にご協力いただいた方には、「オケちゃんエコバック」をプレゼントするべし



県では期間限定で様々な献血のキャンペーンを実施しています。詳しくは、ホームページ「献血に関するお知らせ」をご覧ください。

※正午頃解散予定(小雨決行)
コース▼桶川駅(電車)〜宮原駅
〜大宮盆栽村〜大宮第2公園〜氷川神社〜大宮駅(電車)〜桶川駅
持ち物▼飲み物、雨具、ウォーキングに適した服装、履きなれた靴
費用▼100円(保険代)
※当日集金。交通費は各自負担。
定員▼市民30人【先着順】
申込み▼2月6日(月)午前9時から23日(木)までに電話または直接、健康増進課へ。
主催▼桶川市健康づくり市民会議
ウォーキング部会



<広告>

個別見学会実施中 転編入・不登校 ご相談下さい ※要電話予約

自分スタイルの高校生活!—新入・転編入個別相談受付中—

生徒を伸ばす3つのコース
レギュラーコース 全日型スタイルで充実の高校生活
ステップコース マイペースで選ぶ週3日の通学
トライアルコース まずは週1回からの通学でトライ

生徒を支える3つのサポート
学習 中学復習から大学受験まで
生活 選べる登校で できるところから!
進路 キャリア教育で希望進路実現!

授業見学・個別相談随時受付!



精華学園高等学校 上尾校 〒362-0071 埼玉県上尾市井戸木2-2-22 ☎048-856-9800
桶川駅より徒歩8分

こどもの健康診査



種別	とき	ところ	受付時間	内容
4か月児健診	2月10日(金)	保健センター	13:15~14:10	診察、身体計測、育児相談、離乳食相談・試食、絵本コーナー 持ち物 母子健康手帳・健診票
7か月児・10か月児相談	〈高崎線東側〉 2月7日(火) 3月7日(火)	母子健康センター	9:30~10:30	保健師による身体観察、身体計測、育児相談、栄養士による離乳食相談 ※対象児は、7か月児と10か月児です。高崎線を挟んで、東側は母子健康センター、西側は保健センターで行います。その他、電話にてご相談ください。 持ち物 母子健康手帳
	〈高崎線西側〉 2月13日(月) 3月13日(月)	保健センター		
1歳6か月児健診 (個別通知あり)	2月22日(水)	母子健康センター	13:15~14:10	内科・歯科診察、歯科指導、身体計測、親子遊び、育児・幼児食相談、発達・心理相談 持ち物 母子健康手帳・問診票
3歳3か月児健診 (個別通知あり)	2月17日(金)	保健センター	13:15~14:10	内科・歯科診察、身体計測、育児・幼児食相談、発達・心理相談 持ち物 母子健康手帳・問診票
フッ素塗布	2月27日(月)	保健センター	1回目 13:30~14:00 2回目以降 14:00~14:30	1歳6か月児健診終了児、6か月ごとに塗布します。 持ち物 母子健康手帳 問合せ ☎口腔保健センター(北足立歯科医師会) ☎048-596-0275

母子健康相談



種別	とき	ところ	受付時間	対象者および内容	定員
マタニティクラス 《要予約》	4月13日(木) 14:00~16:00	保健センター	13:45~14:00	妊娠16~32週の妊婦(夫も可) プレママカフェ:お茶を飲みながら交流会、妊娠中の栄養のとり方などの話 持ち物 母子健康手帳、筆記用具	20人
	4月17日(月) 13:30~16:00		13:15~13:30	妊娠20~35週の妊婦(夫も可) 出産準備クラス:妊娠経過から出産の話、安産体操、交流会 持ち物 母子健康手帳、筆記用具	15人
パパママ体験クラス 《要予約》	2月4日(土) 3月4日(土) 10:00~12:00	保健センター	9:45~10:00	妊娠24~36週の妊婦と夫(祖父母になられる方歓迎) 赤ちゃんのお風呂の入れ方、保育について 持ち物 母子健康手帳、筆記用具	9組
赤ちゃんサロン	2月2日(木) 3月2日(木) 10:00~12:00		10:00~11:15	2~6か月児と保護者 ママ達の仲間づくり、交流の場としてご利用ください。 持ち物 母子健康手帳	なし

注1) 母子健康相談については、実施日の1週間前までに電話で申し込みください。また、効果的に参加していただくため、対象となる乳児以外の小さなお子様を連れての参加はご遠慮ください。
注2) 母子健康相談の対象となる乳幼児用のおむつ・調乳用のお湯などは、各自で持参ください。

おとなの健康相談



種別	とき	ところ	受付時間	対象者および内容
お立ち寄り健康相談	3月14日(火)	保健センター	9:30~11:00	対象 成人 内容 血圧測定、生活習慣病予防・バランスの良い食事のとり方などの相談 ※気軽にお立ち寄りください! ※奇数月のみの開催になります。

※保健センターの駐車場は、数に限りがありますので、ご了承ください。



いっしょに
おけがわ
イベント
情報局
Do you?
ですか?

男女共同参画フォーラム2017 癒えない傷をかかえる 大人たち ～児童相談所の現場から～

児童相談所の相談件数は10万件を超え、児童虐待やいじめを伝えるニュースがあとを絶ちません。そんな虐待やいじめを受けた子どもたちは、いったいどんな大人へと成長していくのでしょうか。
元児童相談所職員として多くの「人」や「家族」と向き合ってきた講師が、自らの体験をもとに講演します。

と き ▶ 3月5日(日)午後2時～4時
(開場：午後1時30分)

ところ ▶ さいたま文学館

定員 ▶ 200人【先着順】 費用 ▶ 無料

講師 ▶ 山脇 由貴子さん
(女性の生き方アドバイザー、家族問題カウンセラー)

申込み ▶ 不要

保育室 ▶ 約2歳以上の未就学児(定員8人)をお預かりします。
※保育を希望する人は2月28日(火)までに申し込みください。

詳しくは ☎人権・男女共同参画課

山脇由貴子さん

東京都出身。横浜市立大学心理学専攻卒。都の児童相談所に心理職として19年間勤務後、現職。2006年現代のいじめ問題の核心をついた「教室の悪魔」(ポプラ社)がベストセラーとなり、以後全国的に講演活動を行う。メディアにも多数出演。



女性相談 ～フェミニストカウンセリング～

女性としてのさまざまな悩み…夫婦や子ども、仕事や職場、友人や自分自身など、誰にも話せなかった悩みを話してみませんか。
県外の女性相談専門のカウンセラーによる相談です。

と き ▶ 毎月第2・4月曜日(原則)
※予約制10:00～12:00、13:00～16:00
相談時間は1人50分

ところ ▶ 仮設庁舎相談室
詳しくは ☎人権・男女共同参画課

認知症サポーター 養成講座



認知症サポーターとは、認知症という病気を正しく理解し、認知症の人とその家族が住み慣れた地域でいきいきと暮らし続けることができるよう支える応援者のことです。講座修了後には認知症サポーターの証「オレンジリング」をお渡しします。
と き ▶ 3月3日(金)午後1時30分～3時(午後1時から受付)
ところ ▶ ハートランド
定員 ▶ 20人
申込み ▶ 2月15日(水)から電話で、主催の地域包括支援センター「ハートランド」 ☎777-7055へ申し込みにください。

パパ、ママ達のハンドメイド・サロン ～クラフトバンドで作る手作りカギ、素 敵な雑貨作りにも挑戦してみませんか！～

内容 ▶ クラフトバンドを使ったかご作り、情報交換など

と き ▶ 2月13日(月)午前10時～正午
ところ ▶ 日出谷子育て支援センター

対象 ▶ 市内在住の乳幼児の親子
定員 ▶ 8組【先着順】

費用 ▶ 無料
講師 ▶ 佐佐みのりさん(クラフトバンドサークルS O R A H A N A 主宰)

申込み ▶ 2月6日(月)午前10時から、電話または直接、日出谷子育て支援センターへ。

子育て講座「これからの子育てが楽しくなるヒント」～子育ての「コツ」を聞いてみませんか？～

子育てで大切にしたいことは…お話を聞き、子育ての悩みや不安を語り合います。

と き ▶ 2月22日(水)午前10時～11時30分

ところ ▶ 日出谷子育て支援センター

対象 ▶ 市内在住で子育て中の人、これから子育てする人(保育あり)
定員 ▶ 10組【先着順】

子育て講座「こはをほぐす」 ～日常生活の中で育つ コミュニケーション～

言葉や育むために大切にしたいこととは…一緒に考えてみましょう。

と き ▶ 2月23日(木)午前10時30分～11時30分

ところ ▶ 駅前子育て支援センター
対象 ▶ 市内在住の未就園児と保護者

定員 ▶ 15組【先着順】
講師 ▶ 小俣文子さん(言語聴覚士)
申込み ▶ 2月6日(月)午前10時から、電話または直接、駅前子育て支援センターへ。

ママ講座 ～かわいいミニリボンリスト ラップ作りを楽しみませんか～

内容 ▶ ミニリボンリストラップ作り(2本のリボンで編んでいきま

す)、情報交換
と き ▶ 3月3日(金)午前10時30分～正午

ところ ▶ 駅前子育て支援センター

～公立保育所地域子育て支援事業～

あそぼう会と園庭開放のお知らせ

時間 ▶ 午前9時30分～11時 費用 ▶ 無料
対象 ▶ 乳幼児(未就学児)と保護者 持ち物 ▶ 着替え、タオル、飲み物
申込み ▶ 不要。なるべく自転車、徒歩でお越しください。
※子育て相談も実施しています。

	あそぼう会		園庭開放	
	実施日	保育所	実施日	保育所
2月 リズムあそび	8日(水)	鴨川、坂田	1日(水)・14日(火)	北
	15日(水)	北、日出谷	1日(水)・28日(火)	日出谷
			7日(火)・22日(水)	鴨川
			15日(水)・21日(火)	坂田

鴨川保育所 ☎786-1437
坂田保育所 ☎728-4653

日出谷保育所 ☎787-0593
北保育所 ☎771-2014

デジカメ写真・パソコン入門講座 参加者募集

デジカメカメラの初心者を対象に、基本的な操作から、パソコンへの取り込み、取り込んだ写真の加工および活用を学習します。

と き ▶ 2月28日～3月21日の火曜コース午前10時～正午(全4回)

ところ ▶ 東公民館

対象 ▶ 市内在住・在勤の18歳以上でパソコンの基本操作ができて、コンパクトデジタルカメラ(パソコンとデジタルカメラの接続ケーブルと取扱説明書)を持参できる人

定員 ▶ 19人【多数抽選】

※定員を超えた場合は、2月17日(金)午前9時45分から東公民館で公開抽選会を実施します(参加自由)。なお受講通知は、2月21日(火)までに郵送します。

費用 ▶ 2,500円(資料代など)

申込み ▶ 往復はがき(一人1通まで)に講座名・住所・氏名(ふりがな)・年齢・性別・電話番号と返信先の宛名を記入のうえ、2月15日(水)《必着》まで、生涯学習文化財課へ※重複応募、記入もれは無効となります。ボランティア団体桶川ITネットとの共催事業です。
詳しくは ☎生涯学習文化財課

このゆびとまれ主催事業 歩 Looking(みんぞろ)歩き(まじょ)和・洋2大庭園とご利益を求めて、単嶋散歩

このゆびとまれとは、文部科学省が推奨している総合型地域スポーツクラブで、市が支援をしています。
と き ▶ 3月12日(日)午前7時45分
川駅改札前集合※小雨決行
コース ▶ 駒込駅～六義園～眞性寺～とげぬき地蔵尊～巢鴨地蔵通り商店街～猿田彦大神庚申堂～本妙寺～旧古河庭園～霧降銀座商店街～駒込駅

※約8km、5時間(見学時間含む)

対象 ▶ 市内在住、在勤の人(小学生・親子大歓迎)

定員 ▶ 25人

費用 ▶ 大人1,800円、子ども900円(交通費、保険代など) 別途施設利用料450円※当日集金

持ち物 ▶ ウォーキングに適した服装で雨具、昼食、飲み物

申込み ▶ 往復はがきに、住所・氏名(ふりがな)・年齢・性別・電話番号・返信用宛名「巢鴨」と記入のうえ、2月28日(火)《必着》までに、大沼忠儀(〒363-0001加納2044-3)へ。
問合せ ☎大沼 ☎728-4929

第7回資料解説講座 「山伏の節分行事」

歴史民俗資料館では、市内の伝統行事を記録しています。今回は、当館が制作した記録映像をもとに、坂田地区の本学院が伝える採燈護摩などの節分行事を紹介します。

とき▼2月26日(日)午後2時～3時30分
ところ▼川田谷生涯学習センター
定員▼40人
費用▼無料
講師▼歴史民俗資料館職員
申込み▼2月3日(金)～25日(土)に、電話または直接、歴史民俗資料館へ。

やさしいオカリナ講座 「初めてオカリナを手にする方基礎から学びたい人」

とき▼3月1日～29日の毎週水曜日(全5回)午後1時30分から
ところ▼桶川公民館
定員▼10人【先着順】
持ち物▼オカリナ※お持ちでない人は講師から購入可
講師▼妙円蘭修さん
申込み▼2月8日(水)午前9時から電話または直接、桶川公民館へ。

若者男子ごはん講座

外食をやめて、節約・健康のため料理を始めませんか。初心者向けに夜ごはんを作ります。参加者は、男性だけなので、気軽に参加してください。
とき▼3月3日(金)・10日(金)午後7時から
ところ▼桶川公民館
対象▼料理初心者の男性(20代～40代の人大歓迎)
定員▼16人 費用▼2,000円
持ち物▼エプロン、フキン2枚、三角巾、ハンドタオル
講師▼小阪玉江さん
申込み▼2月7日(火)午前9時から、電話または直接、桶川公民館へ。

春色ストール講座～ゆび織り～

特別な道具は使わず手軽にできるゆび織り。春色のストールを作ります(希望者にはお子さんやお孫さん用に一卷きマフラーも作成可)。手織りの経験のない人でも簡単にできます。幅広い年齢層で楽しめる「ゆび織り」を体験しませんか?
とき▼3月2日(水)午前10時から
ところ▼桶川公民館
定員▼15人※無料託児あり(2歳～6歳・定員8人)
費用▼1,500円※子ども用希望者は700円増
持ち物▼ペットボトル(500mlで四角い形のもの)
講師▼澤山栄子さん
申込み▼2月7日(火)午前9時から電話または直接、桶川公民館へ。

思い出の名作映画館

古き良き映画を16ミリフィルムで鑑賞します。
上映作品▼「それから」(夏目漱石の小説の映画化。1985年製作・日本アカデミー賞受賞作品)
監督・森田芳光 脚本・筒井ともみ 出演・松田優作、藤谷美和子
とき▼3月11日(土)午後6時から(午後5時30分から受付)
ところ▼東公民館
定員▼50人【先着順】
費用▼無料 申込み▼不要
詳しくは東公民館

初心者のための ボールペン字講座

ボールペン字の基礎と、文字を美しく書くポイントを学びます。
とき▼3月15日(水)・22日(水)午前10時～正午(午前9時30分から受付)
ところ▼川田谷生涯学習センター
定員▼20人【先着順】
費用▼300円(教材費)
持ち物▼ボールペン、油性ペン、筆記用具
講師▼中澤心流さん
申込み▼2月3日(金)午前9時から、電話または直接、川田谷公民館へ。

押し花教室 「世界に一つだけのコンパクトミラーを作ってみませんか」

かわい押し花を飾り付けて、オリジナルのコンパクトミラーを作ります。

とき▼3月22日(水)午前10時～正午
ところ▼東公民館
定員▼10人【多数抽選】
費用▼1,000円
持ち物▼はさみ(裁ちばさみではなく普段使っているもの)、テーブルに敷くもの(テーブルクロスや新聞紙など)
講師▼小川寿美枝さん(ふしぎな花俱樂部押し花インストラクター)
申込み▼2月1日(水)～15日(水)午前9時～午後5時に、電話または直接、東公民館へ。

第5回市民活動セミナー 「始めのステップの市民活動」

「定年後の第2の人生を悔いなく過ごすには、どのような準備が必要になるか。今後増加するシニア世代が市民活動の担い手として地域社会にデビューするにはどうすればよいか」など、シニア世代の地域参加の方法や、セカンドライフを充実させるための方法を学びます。
とき▼2月25日(土)午後1時30分～

食で繋がる国際交流事業 「外国の料理教室(2)イ料理編」

市内在住の外国人を講師として、外国の料理を作ります。今回は、タイの家庭料理「クイティアオ(タイ風米麺のラーメン)・ガパオ(豚ひき肉のバジル炒め)」を作ります。身近な食文化を通じて、国際交流を深めましょう。
とき▼2月26日(日)午前10時～午後2時
ところ▼桶川公民館
定員▼20人【先着順】
費用▼500円
持ち物▼エプロン、三角巾
申込み▼2月17日(金)までに、電話または直接、桶川公民館へ。

老人福祉センター ふれあい将棋大会開催

世代を超えた将棋愛好者の交流を図ります。女性や小・中学生の参加も歓迎します。
とき▼2月19日(日)午前9時30分～午後3時30分(午前9時から受付)
ところ▼老人福祉センター
対象▼市内在住の人
定員▼48人【先着順】
費用▼無料
申込み▼2月1日(水)から、直接老人福祉センターへ。

老人福祉センター 主催・問合せ 老人福祉センター

※昼食希望の人は、申込時に500円を用意してください。
※2月19日(日)は、本事業のため臨時休館となります。
主催・問合せ 老人福祉センター
728-1122

第24回さといも祭り& 大バザール

内容▼大バザール(生活用品など3,000点)、だんご・太巻き寿司・焼きいも・コーヒールなどの模擬店、手作りの自主製品(クッキー、縫製品など)、ステージイベント(バンド演奏、ビンゴゲーム大会など)
とき▼3月12日(日)午前10時30分～午後1時30分
ところ▼総合福祉センター駐車場

埼玉県地震対策セミナー

内容▼講演①「DMAT(災害医療派遣チーム)の活動を通して考える震災対策について」講師・近藤久禎さん(厚生労働省DMAT事務局次長) 講演②「子どもから大人まで楽しみながら学べる防災について」講師・永田宏和さん(NPO法人プラスアーツ理事長)
とき▼2月9日(水)午後1時30分～4時(午後0時30分開場)
ところ▼さいたま市南区文化センター(さいたま市南区根岸1-7-1)
定員▼1,558人
費用▼無料 申込み▼不要
その他▼防災関連企業・団体の展示ブース、地震に関する資料の展示・説明、建築職員による無料耐震診断、大学生ボランティア団体による東北復興支援活動の報告
問合せ 埼玉県地震対策セミナー実行委員会事務局(県危機管理課)
830-8141

小学校新入学セール 期間:1月7日(土)～
取り扱商品 市内小学校のゼッケン付き体操着(長袖・半袖)・フワータンツ・体育帽子・給食着・給食帽子・マスク・防災頭巾・頭巾カバー・体育館シューズ・校章入り通学帽子・スクール水着・体育袋・給食袋・その他各種品揃え
★体育着ゼッケンお名前印刷サービス!!
★フワータンツ個人刺繍入れサービス!(希望者)
★小学校新入学セールサービスチケットプレゼント!!
★お預かり商品を配送いたします(希望者・別料金)
学生衣料 大塚屋
桶川市南2-6-5 ☎048-771-1048
営業時間 10:00～19:00 月曜日定休

「簿記検定」「銀行業務検定財務3級」「ビジネス実務法務検定(3・2)級」対策
■1人～5人の超少人数制 ■講義中の質問も自由
■無料補講制度あり(毎回補講もOK) ■年中無休
塾生 「堀江ビジネス塾」 上尾市弁財
ファースト 1-3-21
☎048-716-7307 http://horie19.com
マイカー通学OK 上尾駅から無料送迎車有(要予約)

県民活動総合センターからのお知らせ

**平成29年度彩の国いきがい大学
伊奈学園学生募集**

学習やクラブ活動などを通じて仲間づくりを行い、卒業後は地域活動などで活躍してもらうことを目的としています。

内容▼一般教養、専門科目の学習とクラブ活動など

とき▼各年間38日

定員▼火曜90人、水曜140人、木曜130人

対象▼県内在住で昭和32年4月1日以前生まれの人

費用▼年額42,000円

申込み▼市高齢介護課、いきがい大学伊奈学園、県民活動総合センターHPなどで募集案内を入手し、2月28日(火)《必着》で、彩の国いきがい大学伊奈学園へ。

問合せ▼彩の国いきがい大学伊奈学園 ☎728-2299

けんかつ鉄道フェア2017

とき▼2月11日(土・祝) 午前10時～午後3時

費用▼無料(一部有料)

申込み・問合せ▼電話(728-1117)、来館またはHPで。



鴻巣市 Konosu City

鴻巣びつくりひな祭り2017

日本一高いピラミッドひな壇がエルミここのすしショッピングモールに登場します。また、サテライト会場も多数あり、「ひな人形のふるさと鴻巣」を満喫できるイベントとなっています。

【メイン会場】

とき▼2月17日(金)～3月12日(日) 午前10時～午後9時

※最終日は午後3時まで

ところ▼エルミここのすしショッピングモール1階セントラルコート

【サテライト会場】

とき▼2月17日(金)～3月11日(土) 午前9時～午後5時

ところ▼ひなの里、花久の里、パンジーハウス、コスモスアリーナふきあげ、吹上生涯学習センター
問合せ▼鴻巣市観光協会 ☎048-540-3333

北本市 Kitanoto City

**第18回感動桜国きたもと
ウォーク大会開催**

桜の咲くなか、高尾氷川神社や石戸蒲サクラ周辺をみんなでウォーキングしませんか。

とき▼4月1日(土) 午前9時出発(午前8時受付、8時30分開会式)

※雨天決行、荒天中止

ところ▼コース①3 kmコース

【出発】北本市役所↓高尾氷川神社
【野外活動センター】「ゴール・解散」※ベビーカー、車いすの人なども参加できます。

コース②9 kmコース

【出発】北本市役所↓石戸蒲サクラ
↓子供公園↓城ヶ谷堤↓野外活動センター
【ゴール・解散】

費用▼1人100円(当日集金。記念バッジ・花苗代、保険代など)

申込み▼3月10日(金)までに、北本市スポーツ健康課、体育センター、文化センター(中央公民館)、北本市内各地域学習センター、子供公園にある申込書に必要事項を記入し、各窓口へ申し込みください。引き換えに参加登録証をお渡ししますので、当日お持ちください。

問合せ▼北本市スポーツ健康課 ☎048-594-5568

＜広告＞

北里大学メディカルセンター 市民講座

受講料無料
事前申込不要

テーマ 第6回体のスマート・エイジング

- | | | |
|-----|--------------------|----------------------------|
| 講演1 | 要介護にならないために—若さの秘訣— | 講師：内野 正隆 (整形外科部長) |
| 講演2 | 食事でエイジングケア | 講師：畑 五月 (栄養科 科長) |
| 講演3 | 簡単な運動で脳も体もエイジングケア | 講師：目黒 智康 (リハビリテーションセンター主任) |

■日時：3月15日(水)13時30分～15時30分予定

■場所：北里大学メディカルセンター南館2階 AB 会議室

後援：北本市、桶川市、鴻巣市

各市老人クラブ連合会

☆お問い合わせ：北里大学メディカルセンター事業部総務課 048-593-1212 (代表)

情報ステーション

健康ステーション

いっしょにDOですか

響の森情報

まちの話題

市民伝言板

2月 桶川市 **へに花ふるさと館** ☎729-1611 申込時間：午前9時～午後6時
 FAX 727-0255

催し物	とき	内容
フリーマーケット with おげがわ 手づくりマーケット	毎月第1日曜日 午前9時～午後3時	ハンドメイドのクリエイターが大集合！ ※出店者募集中！
ふるさと蚤の市	毎月第2日曜日 午前9時～午後3時	古民具・古着などのアンティーク商品の販売
《開講講座》※染物教室・陶芸教室・そば打ち教室・うどん打ち教室・木工細工教室・書道教室については電話で問い合わせください。		
《イベント&サービス》		
第4回 歌声喫茶 (ふるさと館共催)	2月18日(土) 午後2時～4時	懐かしい童謡・唱歌・叙情歌を一緒に歌いましょう。 費用▶1,000円(ドリンク付) 主催▶嶋村益代(NHK文化センター童謡講座講師) 申込み▶当日母屋2階で受付
梅祭り	2月18日(土)・19日	「梅の花」を鑑賞しながら食事しませんか。
年中行事 「桃の節句」	2月18日(土)～ 3月3日(金)	歴史ある当館ゆかりの雛人形を母屋2階に展示します。また、3月3日(金)に母屋で食事した先着200人に草餅を振る舞います。
第11回 ふるさと再発見講座 (ふるさと館共催)	2月25日(土) ①午後1時30分～2時 ②午後2時～3時45分	①民話の発表(忍の行田の「昔ばなし」語り部の会、民話の会どんとはれ) 受講料▶無料 ②講座「地域の支え合い」清水さえ子さん(一般社団法人セーフティネット代表・上尾市) 受講料▶600円※中学生以下無料 主催▶埼玉県民話語り協議会 申込み▶当日母屋2階で受付

場、2時間開演
 とき▶3月5日(日)午後1時30分開
 ところ▶ホール

桶川市民ホール 情報
 開館時間▶9時～22時
 桶川市民吹奏楽団
 第38回定期演奏会
 (東日本大震災復興支援)

出演▶桶川市民吹奏楽団、指揮…
 花坂義孝、司会・鈴木一希
 予定曲▶シェイクスピア・鈴木一希
 ヤーズ、オセロ、イン・ザ・ムーヴ、
 ムーンライト・セレナーデほか
 費用▶全席自由400円(当日500円)
 ↓チケット発売中
 ※東日本大震災義援金100円含む
 ※未就学児無料

後期文学創作講座
 受講者募集
 内容▶初歩から学ぶ「詩」の創作
 講座
 とき▶3月1日～29日(毎週水曜)
 埼玉ゆかりの文学者19人と永井荷風コレクションについて、一般観覧者の観覧支援となる簡潔な展示解説サービスを行います(活動日は原則土・日曜日)。
 とき▶説明会2月18日(土)
 ところ▶企画展示室
 申込み▶2月17日(金)までに電話でさいたま文学館へ。

さいたま文学館 情報
 開館時間▶10時～17時30分
 平成29年度「文学館サポーター養成講座」募集

スタインウェイに挑戦Ⅳ
 子どもから大人まで、ピアノの最高峰・スタインウェイでの演奏に挑戦します。
 とき▶3月18日(土)午後0時30分開場、1時間開演
 ところ▶ホール
 費用▶無料
 申込み▶不要※未就学児入場可

〈広告〉

外壁塗装工事
 埼玉県知事 許可(般-22)第56065号

ニチエー塗装
 (ホームページ) 桶川市 ニチエー塗装 検索

住まいの塗り替えお任せください
 桶川市下日出谷943-228
 ☎048-786-0004
 ☎0120-137-156

2月の【休館日】のお知らせ

さいたま文学館
 桶川市民ホール
 6日(月)・13日(月)
 20日(月)・27日(月)
 28日(火)

へに花ふるさと館
 6日(月)・13日(月)
 20日(月)・27日(月)

日・全5回)午後2時～4時
 ところ▶講座室1
 定員▶42人 費用▶無料
 講師▶ささきひろしさん(詩人)
 申込み▶往復はがきに、住所・氏名・年齢・電話番号を記入のうえ、2月10日(金)《消印有効》までに、さいたま文学館へ。詳細はホームページをご覧ください。

～おけがわ文芸～ 年間優秀作品

昨年1年間に掲載した作品の中から
優秀作品が選ばれました。

(敬称略)



俳句

【最優秀賞】

蛇よぎる熊野古道の第一歩

【優秀賞】

旅仕度すませ夕餉のきゆうり揉む

田面照る蛙つきつきジャンプして

短歌

【最優秀賞】

向い家の二階の窓から木浅れ陽のように子供の笑い声する

【優秀賞】

新しき筆の穂先を試みる窓を揺らせし「秋風」と書く
麦秋の小風の騒ぐ原っぱに鋭く雉子の鳴きて静もる

倉田 東	坂田 朝日	鴨川 東
安中 柳澤	田中美智子 京子	中井加恵甫 大野 君子
久遠 春日千代子		

最後の「ジョイント絵画展」



この絵画展は、絵画グループ「あじ彩」と桶川高校美術部の合同絵画展です。桶高の美術室を活動拠点の一つにしていた「あじ彩」が独自の展覧会を目指そうと平成13年に企画。今回で22回目を迎えましたが、「あじ彩」がグループとしての活動に一区切り付けることに伴い、最後の開催となりました。このジョイント絵画展について、桶高美術部の吉田真悠部長は、「『あじ彩』のメンバーの絵からは、自分たちにはないものが得られ、勉強になっていた。」と話し、「あじ彩」の甲田義勝代表も「生徒らの感性は刺激になった。絵画グループとしては解散していますが、おのおの創作活動は続けていきます。」と抱負を語っていました。(12月13日～18日 市民ホールギャラリー)

七草粥の振る舞い



「べに花ふるさと館」で年始の恒例行事「七草粥の振る舞い」が行われました。当日は200人分用意されましたが、開始20分ほどで配り終えるほどの盛況ぶりでした。(1月7日 べに花ふるさと館)

協働推進提案事業

年越しみんなの第九・クリスマスコンサート



この第九コンサートは、市民ホールのオープニング記念公演「第九演奏会」に参加したメンバーが実行委員会を組織し、開催しているものです。これまで、近隣のホールを会場に趣向を凝らしたコンサートを企画し、好評を博しています。当日は、歌が大好きな小中学生と保護者らで結成された桶川市民ホール「友の会」合唱団も歌声を披露。オーケストラの演奏とともに満員となった会場を沸かせました。(12月23日 市民ホール)

加納っ子が善行



足が不自由な高齢者のごみ捨てを手伝ったとして、加納小学校3年の二宮蒼空くん、本木大輔くん、鈴木瑠海ちゃんに桶川市介護支援専門員連絡会の加藤英明会長から感謝状が贈られました。3人は登校中、困っている様子的高齢者に声をかけて以来、通学路で見かけるたびにごみ捨てを手伝っています。(11月29日 加納小学校)

桶川中学校の生徒が駅頭募金



桶川中学校の生徒88人が桶川駅周辺で海外たすけあい募金を行いました。今回の募金では、多くの人の協力により118,685円が集まりました。集まったお金は、全額、日本赤十字社を通じて、海外支援に活用されるとのことです。ご協力ありがとうございました。(12月1日・2日 桶川駅自由通路ほか)

117人のちびっこ「認知症サポーター」が誕生

桶川西小学校で4年生を対象とした認知症サポーター養成講座が行われました。講座では、「認知症とはどういう症状?」、「認知症の人に対してどのように接していけばよいの?」など、熱心に学ぶ児童の姿がみられました。(12月1日 桶川西小学校)



Photo Sketch

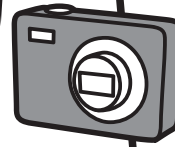

三田原万作連と高齢者の集い



この取り組みは、高齢者が集う機会を創出し、コミュニケーションの輪を広げてもらおうと行われています。万作とは、豊作を喜ぶものとして農家に伝わる民俗芸能です。市内では6団体に受け継がれています。当日、会場に集まったシニアたちは、万作連のメンバーの手作り料理や甘酒とともに「道者の踊り」など、ほかの万作では見られない演技を楽しみました。(12月4日 三田原集会所)

加納北部自治会の「いも煮会」



今回で9回目。以前は、2月に開催していましたが、採れたての里芋を味わおうと12月に開催されるようになりました。加納北部自治会で振る舞われた「いも煮」は、具たくさんで、けんちん汁に近いみそ味です。会場には、幅広い世代の住民が集まり、郷土の味を堪能していました。(12月4日 加納北部自治会集会所)

〈広告〉

相続・遺言・贈与・借金 着手金不要、費用分割可

相談のみは無料

その他、法律に関するお悩み、まずはご相談下さい。

☎ 048-775-5892
FAX 048-772-0076

遺言のおすすめ...子供がいない。特定の子供に財産をあげたい。離婚により前妻の子がいる。等々...

朝日司法書士 総合法務事務所

司法書士 井口 鈴子 (簡裁代理権取得)
〒363-0023 埼玉県桶川市朝日2丁目12番23号
http://homepage2.nifty.com/asahi-houmu/

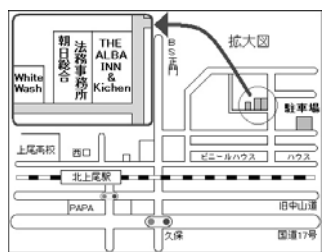

〈広告〉

障がい者就労移行支援事業所 チャレジョブセンター

障がいがある方の『働きたい!』を応援します

就職率100%を目指して...

- 個別相談
- 資格取得サポート
- 各種セミナー
- 職場実習

★日商PC・ICT検定 認定会場★

桶川事業所 桶川市若宮1-2-16 伸光ビル2F

桶川駅西口 徒歩2分

～学生×就労＝『就労準備型』～
社会に出ることを目的とした「就労準備型」サポート
放課後等デイサービス

「ココ・チャレ」

- 企業見学・体験
- 漢字・数学
- コミュニケーション
- パソコン

お問い合わせ先 就労支援室 受付まで
☎ 048-783-2665
見学・実習体験もお気軽にお問い合わせください。

文化財を訪ねてー見てある記ー

古代の製鉄工場 宮ノ脇遺跡



宮ノ脇遺跡周辺航空写真

桶川駅から東へ4kmほど行くと、高野戸川が赤堀川に合流する地点があり、両河川に挟まれた東側にのびる台地の先端に宮ノ脇遺跡があります。このような台地を舌状台地と呼びますが、川の水面との標高差が少なく低台地で、近年まで台地上には住宅地と畑が広がり、低地は水田となっていた地域でした。宮ノ脇遺跡では、縄文時代から中世までの集落や館などが確認されています。特に注目できるのは奈良時代の製鉄に関する遺構や遺物の発見でした。



製鉄炉復元図

古代の製鉄に必要な手順には、砂鉄と木炭を炉に入れて鉄を製錬・精錬する工程と、鉄素材を加工して製品にする鍛冶を行う工程があり、宮ノ脇遺跡では製鉄と鍛冶の2つの工程に必要な施設が発見されています。このような鉄生産を行うためには、砂鉄などの原料と燃料となる木炭が必要です。

台耕地遺跡などがあります。日本での鉄の生産と使用は弥生時代に始まりますが、律令国家による行政機構の整備などが進む奈良時代になると、農具や工具あるいは武器・武具など鉄製品の需要が高まり、各地に製鉄炉などが作られるようになります。宮ノ脇遺跡ではこれまで3回の調査で、古代の堅穴住居跡31軒とともに、堅型炉と呼ばれる製鉄炉や住居内に設けられた鍛冶炉が発見されました。また、炉に空気を送るための羽口や、不純物として排出される鉄滓などが出土しています。

さらに木炭を作るには、原材料であるクヌギ・コナラなどの広葉樹を獲得できる森林と炭焼窯が存在しなければなりません。砂鉄七里に炭三里」という言葉がありますが、炭は三里以上運ぶのが困難であることを表わす言葉で、遠方ではなく周辺から炭を調達したことを示しています。大宮台地の製鉄遺跡には、炭焼窯が付属することが知られており、宮ノ脇遺跡でも周辺に炭焼窯があったと考えられます。

宮ノ脇遺跡から出土した土器などの遺物は、桶川市歴史民俗資料館に展示されています。

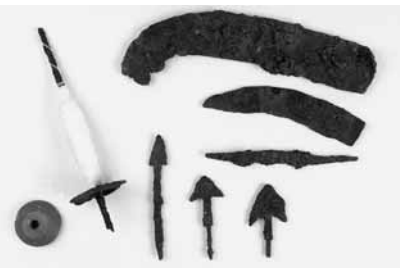

出土品(鉄類)

桶川市文化財保護審議会委員 井上尚明

町会・団体 餅つき大会風景

泉二丁目



泉二丁目の餅つき大会は、38年前から地域の活性化を目的に行われています。年々盛り上がりを見せているという泉二丁目の餅つき大会。当日は300人を超える地域住民が振る舞い餅を楽しみました。(1月8日 泉二丁目集会所)

末広三丁目



末広三丁目の餅つき大会は、町会の新年会と合わせて開催されています。こちらの餅つき大会では、ベーゴマ、竹とんぼなど「昔遊び」コーナーが用意されていました。会場では子どもに遊び方を教えるシニアたちの姿がみられました。(1月8日 末広三丁目集会所)

末広二丁目



末広二丁目の餅つき大会では、「あんこ」「きなこ」「からみ」に加え「ごま」味も振る舞われました。こちらの町会では、餅つきで地域住民が集まることから5年前から自主防災訓練も合わせて実施しています。(1月8日 地域福祉活動センター前駐車場)

Photo Sketch

東二丁目



東二丁目の餅つき大会は、地域住民が顔を合わせ、きずなを深めようと昭和46年の町会発足時から町会行事として続いています。会場では、餅つきのほか、焼きとりや焼きいもなどを新旧の住民が一緒になって来場者に振る舞う姿がみられました。(12月17日 東二丁目集会所周辺)

東観団地みこし保存会



東観団地みこし保存会は、地域の神輿の新調を機に立ち上がった団体です。こちらの餅つきでは、町会に振る舞う餅のほか、正月用の「のし餅」もつのが恒例です。当日は、180kgのもち米を会員が力を合わせてつきました。懇親会では、東観みこし保存会名物の「なっとう餅」も振る舞われました。(12月25日 東観団地自治会館)

< 広告 >

welcia ウェルシア 桶川泉店

24時間 営業はじめました! 24時間 365日 営業

〒363-0021 埼玉県桶川市泉 1-8-6 ☎048-789-2115

< 広告 >

脱臭・除菌 ニオイの悩みを解決!

部屋・車・ペットの臭いで困っていませんか?

オゾン脱臭専門 田中村屋

¥5,000~お見積り無料! TEL 0120-665-112 桶川市寿 1-15-20

市内 桶川小・朝日小 加納小・東小 川田谷小 学校用品

体操着・クォーターパンツ・紅白帽・給食着・上履

★体育着ゼッケン名入無料! ★クォーターパンツ刺繍名入無料!

田中村屋 TEL 771-1066 桶川市寿 1-15-20 http://www.matsuri-nakamura.com/

4月生まれの子どもの写真(3歳まで)を募集します。応募は写真(顔全体がはっきりと写っているもの、裏面にお子さんの名前)と、別紙に①お子さんの名前(ふりがな)・②生年月日・③保護者名・④住所・⑤電話番号・⑥簡単なメッセージ(50字程度)を明記し、【郵送】【直接】または【Eメール】でお送りください。(2月15日消印有効)
※応募者多数の場合は抽選となります。※過去に掲載されたお子さんのご応募は、ご遠慮ください。

はっぴいばーすでい

2月生まれ
だよ!



岸本 柚希ちゃん (鴨川)

3歳のお誕生日おめでとう。いつもとびきりの笑顔でみんなを幸せにしてくれてありがとう。色んなことにチャレンジしてね! ゆずの成長を楽しみにしているよ。



市川 翔ちゃん (坂田東)

しょう、2歳のお誕生日おめでとう! いっぱい遊んでたくましく育ててね。これからもりゆうと仲良くな。



松本 昊青ちゃん (坂田)

いつも元気で笑顔いっぱいの子に育ってくれてありがとう! 1歳のお誕生日、おめでとう! キラキラ輝く毎日になりますように♡



松永 悠季ちゃん (坂田東)

悠季くん2歳のお誕生日おめでとう! ゆうくんの笑顔がみんなを元気にしてくれて。これからもお姉ちゃん達と仲良く、元気で優しい男の子になってね!



石川 裕登ちゃん (若宮)

お誕生日おめでとう! 元気に大きくなってきてありがとう。裕登がいてくれるだけでみんな笑顔になるよ。これからもスクスク成長しますように!!



森 祐綺ちゃん (坂田)

1歳の誕生日おめでとう! いつも元気いっぱい笑顔の種をみんなに振りまいてくれる祐くん、素敵な男性に成長してください!



柿沼 勇翔ちゃん (下日出谷西)

1歳のお誕生日おめでとう! いつもここに笑顔のゆうちゃんが大好き♡ これからも笑顔いっぱい元気に成長して、心も身体も強い男の子になりますように♡

「はっぴいばーすでい」
「おけがわ文芸」
のあて先

〒363-8501 桶川市役所秘書広報課「はっぴいばーすでい」
または「おけがわ文芸」コーナー
Eメール hisho@city.okegawa.lg.jp



こちらのQR
コードからも
投稿できます▶



おけがわ文芸

俳句

(選句協力: 桶川市俳句連盟)

(敬称略)

秋深し婆の地言葉ふるさと館	加納	萩原	義久
妻がいて居場所あるなり温め酒	上日出谷	押川	孝
新米に風の匂いや陽の匂い	末広	菅野	昭子
初雪の静けさ包む庭明り	末広	齋藤	律子
海老をゆで湯気まで赤き年の市	坂田	小宮山	勝
六地藏みんな泣かせて初しぐれ	朝日	大野	君子
吹き溜る落葉の中の野球帽	朝日	山下	恭子
荒海や風花遊ぶ能登岬	若宮	小澤	水明
セーターの昭和の思い捨てきれず	泉	山崎	洋子
落葉掃く古木のごとき翁かな	上日出谷	有馬	恭二

短歌

鬼怒川も熱海も夜はひっそりと昭和のにぎわい恋しかりけり
西 岸 仲夫

秋たけて青菜のかげに動きなく息づくバツタは雨滴に濡れて
若宮 山陰 明代

一日を一万歩と決め遊歩道初冠雪の富士を遠くに
坂田 小林 茂之

夜祭や難所に掛かる団子坂力を合わせ山車を引つぱる
坂田 山口 宏子

山寺の玉こんにやくで舌づつみ芭蕉しのぶや閑けさと蟬
鴨川 春日千代子

もず鳴いて小寒き朝酒蔵の軒端に瑞き杉玉吊らる
朝日 大野 君子

豊作の田の神様は冬ごもり落葉の径を踏しめてゆく
倉田 安中 久遠

応募要領

※①作品(俳句は1人3句短歌は1人2首まで/ふりがなを付け、必ず楷書で記入)
②住所 ③氏名(ふりがな) ④電話番号を記入のうえ【郵送】【直接】または【Eメール】でお送りください。
※発 表: 毎月の選考会により、上位、俳句10句、短歌7首を応募順に掲載
※締切り: 2月15日消印有効(今回の応募は、4月号の掲載となります。)

「広報おけがわ」は自治会で配布されるほか、市内のスーパー・郵便局・公共施設・桶川駅および一部コンビニでもお取りいただけます。
 「広報おけがわ」は、紅花の会の協力により拡大写本、音訳が行われています。ご希望の方は秘書広報課 ☎786-3211へ。
 「広報おけがわ」の広告については、桶川市が推奨しているものではありません。



市民伝言板

4月号の締め切りは、2月10日(金)です。
 ※締め切りを過ぎた場合は翌月号の掲載となります。

※内容・文責については、団体に問い合わせてください。
 ※公共施設で活動する団体は、場所が変更になる場合があります。

開催します

■無料体験講座(社交ダンス)『ひまわりダンスサークル』
 2月7日(火)・14日(火)・21日(火)13時～15時／桶川公民館／A級講師による丁寧な指導です／石井 ☎090-8441-1589

■グラウンド・ゴルフを始めませんか『桶川市グラウンド・ゴルフ協会』
 2月14日(火)9時～10時30分・サン・アリーナ会議室で講義、10時40分～12時・下日出谷中央公園で実技(雨天時は講義のみ)／20人／無料／用具は用意してあります。シニア及び初心者歓迎／新井 ☎786-2776

■遺言書のはなし『田舎会』
 2月17日(金)10時30分～11時30分／市民活動サポートセンター／20人／200円(資料代)／エンディングノート進呈。セミナー後無料相談(予約不要)／隅野 ☎048-591-6221

■寄席のお知らせ『桶川寄席「りんどう」』
 2月26日(日)14時開演／桶川集会所(ユニティ)／約70人／無料(賛助)

募集します

会員500円)／皆で笑って免疫力をアップさせよう／木村 ☎090-4423-2839

■外国人への日本語教室『にほん語学び舎』
 毎週日曜日10時～12時／市民ホール2階会議室またはさいたま文学館3階研修室／外国人無料、支援ボランティア年額1,000円／日本語を学習したい外国人を支援しています。支援ボランティア募集中／鈴木 ☎787-4888

■相撲甚句『埼玉相撲甚句会』
 練習日毎月1回(原則金曜日)18時30分～20時30分／市民ホール3階会議室／数人／月額1,000円／相撲甚句で福祉活動してみませんか／渡部 ☎090-3540-1635

■詩吟『泉青会』
 毎月第2・第4木曜日・金曜日10時～12時／桶川公民館／6人／月額2,000円(見学と無料体験2回有)／初心者大歓迎／詩吟を習ってみませんか。わかりやすく元気が出ます／青山 ☎786-5980

■バンドメンバー募集『OPWジャズオーケストラ』
 毎月3回日曜日13時～17時／主に東

公民館／月額500円／楽器演奏経験のある人／トランペット、トロンボーン、テナーサクソフーン、アルトサクソフーン、女性ボーカルの募集します／佐藤 ☎090-2525-8476

■青春時代のなつかしい思いを抒情歌で『抒情歌を歌う会・風月花』
 毎月第1・3木曜日10時～11時45分／市民ホール3階練習室1／男女5人／入会金1,000円、月額3,500円／オペラ歌手佐藤元子先生のもと、家庭的で楽しい雰囲気です。いましょう／黒河 ☎786-7162

■イギリス人講師と英会話を楽しみながら学んでみませんか『ブリティッシュイングリッシュサークル』
 毎月3回土曜日午前クラス・午後クラス／市民ホール、さいたま文学館他／5人／月額3,500円／美しいイギリス英語が学べます／阿部 ☎786-7856

■会員募集『サークル你好』
 毎月第2・4金曜日10時～12時／市民活動サポートセンター／入会金3,000円、月額3,000円／中国語の聴きとり、作文、会話ができる様にゆつくりとしたペースで学んでいます。初級・中級の人向け／富田 ☎787-1328 (18時以降)

■剣道で「丈夫な体」が「がんばる心」を『桶川剣友会』
 ①毎週水曜日18時～19時30分②毎週土曜日14時～15時30分③毎週日曜日9時～10時30分／サン・アリーナ剣道場／入会金2,000円・月額2,500円(兄弟割あり)／HPは「okeken」で検索／杉野 ☎090-1600-2534

■簡単フィットネスフラメンバークル『ホアロハ』
 毎週水曜日13時～14時、毎週木曜日11時～12時他(日時等応相談)／サン・アリーナ他／1回500円(別途場所代月額100円)／ハワイアンの心地よいリズムで健康のために身体を動かしてみませんか／ホアロハ ☎090-3907-4043

■会員募集『詩吟 悠悠会』
 毎月第1・第3火曜日10時～12時／加納公民館／5人／月額2,000円／初心者歓迎／漢詩や和歌などを独特な節回しで吟じる詩吟をどなたでも親しみ易い教本と腹式呼吸の発声で吟じれば、心身さわやかに／永井 ☎786-6831

■ピラティス『ミントパンダ』
 毎週木曜日10時～11時／農業センター1／月額2,500円／寒い時こそ、体を動かしませんか。体験無料／関口 ☎090-8501-5225

情報ステーション 健康ステーション

いっしょにDOですか 響の森情報

まちの話題

市民伝言板

【診療時間】 午前9時～午後5時
 【診療科目】 医療機関に電話で確認してから、受診してください。
 (都合により変更したり、当直の専門医が限定される場合があります。)

休日当番医

月日	医療機関名	診療科目	所在地	TEL
5日	小島医院	内、小	桶川市	771-1212
	伊奈病院	内、外	伊奈町	721-3692
	山本内科医院	内	北本市	048-591-5025
11日	上日出谷檜原整形外科	整、リハ	桶川市	789-2200
	伊奈病院	内、外	伊奈町	721-3692
	北本第一クリニック	内、胃	北本市	048-591-7622
2月12日	埼玉県中央病院	内、外	桶川市	776-0022
	みやうち内科・消化器内科クリニック	内、消内	伊奈町	783-3751
	北本心ノ診療所	心内、精	北本市	048-598-7573
19日	埼玉県中央病院	内、外	桶川市	776-0022
	希望病院	内、神内、循内、リハ、小、消	伊奈町	723-0855
	本藤整形外科	整、リウ、リハ、皮	北本市	048-592-7667
26日	埼玉県中央病院	内、外	桶川市	776-0022
	石くぼ医院	内、消内、内視鏡内	伊奈町	872-6121
	きたもと脳神経外科クリニック	脳	北本市	048-592-8808

北足立歯科医師会休日診療所

鴻巣市赤見台1-15-23
 ☎048-596-0275
 診療日時：日曜、祝日及び8月13日～15日(年末年始は休診)
 午前9時30分～午後0時30分

県救急医療情報センター 夜間可

☎048-824-4199
 緊急に受診が必要なときに診療可能な医療機関を24時間体制で案内しています(歯科、精神科は除く)。

小児救急電話相談(＃8000) 夜間可

急いで病院にかかる必要性や、家庭での処置方法をアドバイスしています。
■相談時間
 月～土曜 午後7時～翌朝7時
 日曜・祝日および年末年始
 午前7時～翌朝7時

小児初期救急当番医 夜間可

診療日時：月～土曜
 午後8時～10時(祝日、年末年始を除く)
<当番医の問合せ>
 埼玉県中央広域消防本部
 ☎048-597-3301(24時間対応)

大人救急電話相談(＃7000) 夜間可

夜間の急な病気やけがに関してアドバイスをしています。
■相談時間
 月～土曜 午後6時30分～10時30分
 日曜・祝日および年末年始
 午前9時～午後10時30分

2月のごみ収集日程表

●環境センター(リサイクル推進課) ☎728-1902

	燃やせるごみ	古着・新聞紙・雑誌・段ボール・紙パック	紙製の容器と包装紙	プラスチック	金属・ガラス・乾電池	その他
高崎線東側	2・6・9・13 16・20・23・27	4・18	3・17	7・14 21・28	10・24	15
高崎線西側	3・7・10・14 17・21・24・28	11・25	6・20	2・9 16・23	13・27	8

※第2・第4土曜日は粗大ごみのみを受け入れます。(午前8時30分～11時30分)
 ※ごみは朝8時までに出示しましょう。雨天の場合は、古着の排出は控えてください。
 ※買い物はマイバッグを使用しましょう。※レジ袋はごみ袋として使用できません。



＜広告＞

(一社)埼玉県建設業協会会員 (公社)日本下水道管路管理業協会会員 埼玉県公安委員会認定第43000636号

青木清掃株式会社

営業品目

- ・下水道維持管理業【側溝・水路清掃、TV調査、止水工事】
- ・土木工事一式【上下水道、舗装、浚渫】
- ・管更生工事
- ・一般、産業廃棄物運搬処理業・浄化槽清掃・保守点検業

本社 〒363-0015 埼玉県桶川市南一丁目2番6号
TEL 048(775)1551(代)

事業本部 〒363-0004 埼玉県桶川市五丁目425番1号
TEL 048(728)8273(代)

ご家庭で処理できないゴミがある、側溝が詰まってしまった、土木工事等
お困りなことがございましたら、お気軽にご相談下さい！皆様のお役にたちます！



桶川市防災情報メール ※受信設定を確認のうえ登録ください。
 okegawa-city_subscribe@jam2.oshirase-plus.jpへ空メール送信

