

おけがわ

2015
10月号
1日発行
No. 973

Okegawa city Public relations magazine



第36回九都県市合同防災訓練 埼玉県会場(8月30日)



駅西口図書館がリニューアルオープン
平成27年度桶川市子どもフォーラム
第40回桶川市民まつり開催
情報ステーション

駅西口連絡所再開のお知らせ
市税などは納期限内に納めましょう
西側大通り線全線開通

健康ステーション

オケちゃんキッチン

P02
P04
P06
P08
P09
P10
P12
P22
P23

いっしょにDOですか？

地区別体育祭開催
桶川初! 巨大人生ゲーム!!

まちの話題

フォトスケッチ
文化財一見である記一
はっぴいばーすでい・おけがわ文芸

- 各種無料相談
- 健康づくり幸せづくり
- 響の森情報
- 市民伝言板
- 休日当番医・ごみ収集・いいトコみっけ隊

P24
P24
P25
P36
P36
P37
P38

人口と世帯

9月1日現在 対前月比

人口	75,038人	-11人
男	37,337人	-5人
女	37,701人	-6人
世帯数	30,954世帯	+1世帯

桶川市役所(仮設庁舎)

〒363-8501 桶川市上日出谷936-1
TEL: 048-786-3211
FAX: 048-786-9866
<http://www.city.okegawa.lg.jp>

裏表紙

おはなし会のお知らせ

とき▶10月3日(土)午後3時～4時
※1時間の拡大版です。

ところ▶駅西口図書館前共同スペース

内容▶絵本の読み聞かせ、紙芝居など

申込み▶不要【当日先着順】

リニューアルオープンを記念して、午後3時より、小野市長が、セカンドブック事業の10冊の中から2冊、絵本の読み聞かせをします。市長の読み聞かせのあとに、4月まで駅西口図書館でおはなし会をやっていた市民ボランティアのおはなし会があります。

※10月10日(土)も市民ボランティアによるおはなし会がありますが、午後3時から4時まで、1時間程度の予定です。(場所は同じ共同スペースの予定です。)



小・中学生による「読み聞かせ」のお知らせ

とき▶11月1日(日)午後2時～3時30分

ところ▶駅西口図書館

協力▶図書館朗読ボランティア「紅花の会」「さんふらわあ」「桶川子どもの本の会」

内容▶11月1日の「彩の国教育の日」に合わせて、小学生・中学生の皆さんが、「読み聞かせ」を行います。幼児と小学生を対象に、絵本や紙芝居を読んでもくれますので、ぜひ聞きにきてください。



施設面積約1,511㎡、旧駅西口図書館(608㎡)と比べて約2.5倍広くなりました！

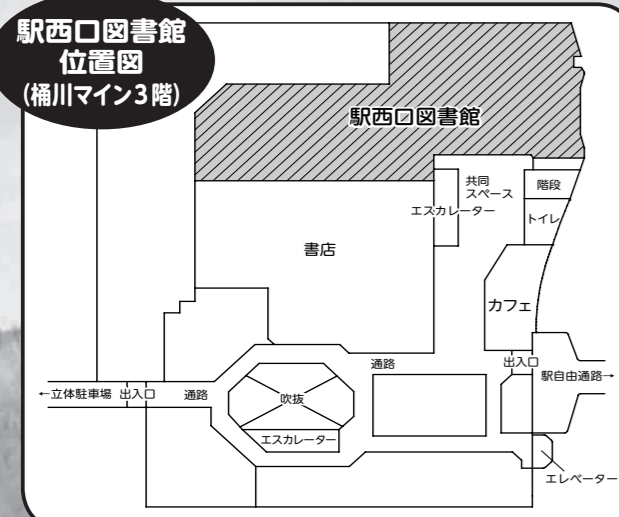
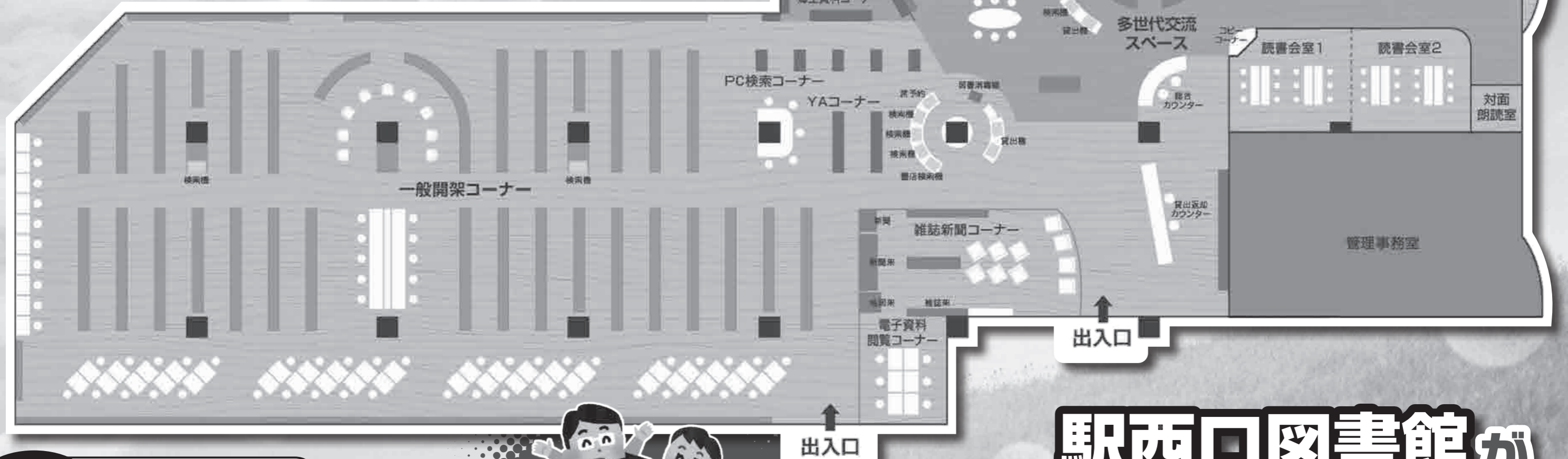

新たに導入する
主なサービス



- ★自動貸出機
- ★音楽配信サービス
- ★電子図書
- ★ブックシャワー
(図書の消毒機) など

駅西口図書館が リニューアルオープンしました

桶川市立駅西口図書館は、4月から9月までリニューアル工事のため休館していましたが、10月1日に桶川マイン3階にオープンしました。

詳しくは□市立図書館

平成
27年度

桶川市子どもフォーラム

～みんなが主役！ はばたけ 桶川の未来へ～

参加者

桶川西小：高谷瑠暉、吹田奏、山本怜香
 加納小：加藤里乃、中村瑠、和泉奈那
 川田谷小：熊田龍快、中山未夢、上西未優
 桶川東小：手塚由、小川恵衣、松田みさと
 日出谷小：帯津文香、関根大成、塚原雅斗
 朝日小：谷口裕城、田中千夏、上竹恋奈
 桶川小：岩瀬ひなた、東静流、野原梨紗

(順不同、敬称略)

市内の小学6年生の代表者21人の参加による「桶川市子どもフォーラム」が、8月4日保健センターで開催されました。

この「子どもフォーラム」は、桶川市の将来を担う子どもたちが、自分たちの住んでいる桶川市のまちづくりについて意見交換し、発表することにより、市への愛着や関心を高めることを目的に開催しています。当日はテーマ別に4グループに分かれ討議を行い、グループでまとめた内容を発表しました。各グループの発表内容の概要を紹介します。

詳しくは☞秘書広報課

C グループ「観光で桶川を有名に！～2020年の東京オリンピック～」

Let's Study English!
 (2020年東京オリンピックへ向けて)

- パンフレット、看板などに英語表記を入れる
- 英語の授業を増やす

交通の便が
 良くて、
 人が集まる
 場所につくる

観光で知名度UP↑

- 観光地近くに看板設置
- スタンプラリーを実践
- 桶川のアピールポスター、パンフレットを置く

テーマパークでみんな笑顔

- べに花がテーマの施設
- 桶川を中心につくる
- べに花に関する体験
- 外国人にも市民にも興味をもってもらえるような工夫
- 施設の職員の制服や内装を和風に

行ってみたいくなる桶川市

- インターの近くに宿泊施設を作って、桶川のアピールをする
- 空き地を利用したテーマパークを作る
- スタンプラリーを開催

活気あふれる商店街を作るために

- もっと目立たせて分かりやすくする
- お店を増やす
- 商店街の人たちとのコミュニケーション
- 宣伝を増やす
- イベントを開催



D グループ「安心安全便利な町づくり」

今の問題

1. バスのルートが少ない
2. 少子化
3. 圏央道ができ交通量が増え、事故や渋滞が多くなる
4. 夜、明かりが少ない
5. 明かりが消えている所がある
6. 子ども110番の家が分かりづらい
7. 点字ブロック上の放置自転車

対策

- 分かりやすい子ども110番のポスターを作る
- 子どもはあまり人のいない道など通らないようにする
- 危険な運転や放置自転車をやめる
- 街灯を増やし防犯カメラを設置
- 防犯灯をLED化する(ソーラーパネル付き)
- 暗くて危険な場所を報告する
- バスの路線やロータリーを増やす

圏央道について

インターチェンジを利用する人々に、中山道のお店や、新しくできる道の駅を多く利用してもらいたい。

- 中山道のお店・・・昔の建物を利用しての観光など
- 道の駅・・・有名な「べに花」をPRするために「そめ物体験」などのイベント

まとめ

- 老若男女だれもが住みやすく、みんなが安心して暮らせるようにする
- ずっと住みたくなくなる桶川市にしたい



どのグループも、積極的に意見を出し合い活発に取り組んでいて、大変すばらしい発表内容でした。いただいた提案を、これからのまちづくりに活かせるよう頑張りたいと思います。



桶川市長
 小野 克典

平成27年度桶川市子どもフォーラム
 ～みんなが主役！
 はばたけ 桶川の未来へ～



発表内容

A グループ「きれいで緑があふれる桶川市をつくるのは私たち！」

(1)問題点

- あちこちにおかしの袋やタバコの吸い殻が落ちている
- 排気ガスで地球温暖化が進んでしまう。病気になりやすくなる

(2)未来の桶川市

- ごみを減らすためにごみが落ちていたら協力して拾う
- 排気ガスの出ない地球に良い車
- 自然があふれている

(3)これからの対策

- ①ごみを減らすために！
 →ごみ箱や看板を設置する
- ②自然があふれるために
 →草木を植える、自由に花を植えられる場所を作る
- ③排気ガスを減らすために
 →工場などからの排気ガスを減らす、工場の周りに木を植える
 →エコカーを安くしたり無料にしたりする、太陽光パネルを使う

(4)まとめ

きれいで緑があふれる桶川の未来をみんなでつくっていききたいです

ごみは
 ごみ箱に！



B グループ「子ども・高齢者・障害者も住みよい街に」

	高齢者	障害者
現状	<ul style="list-style-type: none"> 道路の環境が悪い 今まで一人でできた事ができない 階段や急な場所が多い 	<ul style="list-style-type: none"> 障害者の使う道具が高い 点字ブロックが少ない 車いすが使いづらい
将来像	<ul style="list-style-type: none"> 高齢者が活躍できる 安心して生活できる みんなで助け合える 	<ul style="list-style-type: none"> どんな人でも住みやすい街 障害者ということを示すカードなどを作る 障害をからかう人を減らす
対策	<p>大人たち</p> <ul style="list-style-type: none"> お年寄り用の公共施設をつくる ヘルパーになって付き添う 困っている時に助ける <p>自分たち</p> <ul style="list-style-type: none"> お年寄りを手伝う、気づかう インターネットの使い方を教える(一緒に使う) 	<p>大人たち</p> <ul style="list-style-type: none"> リハビリセンターのような施設をつくる 点字ブロックや点字での表示を増やす <p>自分たち</p> <ul style="list-style-type: none"> 車いすが使いやすい道をつくる 車椅子のリサイクル 障害者への声掛けや手伝い ルールを守る



広島・長崎に市民の皆さんの思い(折鶴)を届けました

戦後70年『平和を考える10日間』事業



『平和を考える10日間事業』で、市内小学生をはじめ、多くの市民の皆様から寄せられた折鶴は、昨年の11,000羽を大きく上回る22,300羽に昇りました。

寄せられた折鶴は、直接市長が長崎へ届けてまいりました。また、一部は広島平和記念公園にある「原爆の子の像」に捧げられましたことをご報告させていただきます。ご協力ありがとうございました。



▲折鶴に込められた想いを手に…

市長の長崎・知覧訪問報告 (8月9日、10日)

今年は昨年の倍近い22,300羽というたいへん多くの折鶴をお預かりし、戦後70年を迎え、市民の皆様の平和を願う想いの大きさを実感いたしました。

原爆を投下された長崎では、当時、70年は草木も生えないと言われたとのことですが、自然も街も奇跡的な復興を遂げております。今、私たちが当たり前のように享受している平和な生活は、多くの尊い犠牲の上にあることを決して忘れることなく、世代から世代へと平和を語り継いでいくことの大切さを痛感しました。



▲平和首長会議主催の核廃絶を求める署名活動に参加(署名)

また知覧では、10代、20代の若い特攻隊員の遺影と共に展示されている、家族に宛てた遺書や手紙を読んでいると、胸が締め付けられる思いでした。未来を担う子どもたちのためにも、今後も「平和を考える10日間事業」などを通して、平和な社会を築いていくための取組みを進めてまいりたいと考えております。

桶川飛行学校と整理基金への寄附のPRで知覧を訪問

現在市が進めている旧熊谷陸軍飛行学校桶川分教場(通称桶川飛行学校)の整備の参考にするとともに、桶川飛行学校と整備管理基金への寄附のPRについて、市長自ら鹿児島県南九州市の知覧特攻平和館を訪れ、要請してまいりました。

▶市長自ら桶川飛行学校と整備管理基金のPRを要請



とき	内容	ところ
10月25日(日)	各種武道大会、演武	スポーツ武道の広場(サンアリーナ)
11月3日(火・祝)	飲食物販売、フリーマーケット、バザーなど	歩行者天国自由の広場(中山道)
	ダンスなどの催し	子どもの広場(桶川小校庭)
	手作り品などの販売、フリーマーケット、バザー、キャンペーン	福祉の広場(桶川小校庭)
	地元野菜・牛乳などの販売、市内企業による製品展示・即売	農産物即売の広場(桶川小校庭)
	企業の展示、PR・飲食物販売、被災地復興支援コーナー、熱気球の試乗会(未就学児は保護者同伴、悪天候時中止)	商工の広場(ことぶき広場)
	市内民謡団体・芸能団体・舞踊団体の発表会	芸能の広場(桶川小体育館)
	パレード	午前9時30分、桶川小校庭を出発
皇女和宮行列	午後1時30分、桶川小校庭を出発 お披露目は午後2時頃、中山道パーキング	

まつり実施について

11月3日の開催内容については、当日の朝、花火の打ち上げによる告知を行います。
 ①午前7時および7時10分の2回打ち上げ→全事業開催
 ②午前7時にのみ打ち上げ→開会式、パレード、和宮行列は中止
 ③打ち上げなし→全事業中止
 ※11月3日は、東日本実業団対抗駅伝競走大会および市民まつりの開催に伴い、中山道の一部区間に交通規制が行われ、午前8時40分～午後4時(予定)が全面車両通行止めとなり、自転車での進入もできませんのでご注意ください。



今年も11月3日(火・祝)文化の日を中心に市民まつりが開催されます。たくさんの楽しいイベントがありますので是非お越しください。

市制施行45周年記念 第40回桶川市民まつり開催

詳しくは産業観光課



情報ステーション

OKEGAWA Information Station

10月

「元気オケちゃん商品券」のキャンセル分の販売をします

市および桶川市商工会では、市内の商工業振興、消費喚起を図る「元気オケちゃん商品券」のキャンセル分を販売します。

とき▼10月10日(土)午前10時から

販売場所▼分庁舎会議室1

販売方法▼先着順(売切れ次第終了となります。)

販売冊数▼1、125冊

販売限度冊数▼一人5冊まで

販売価格▼1冊1万円(1冊で1万3千円分の買い物ができます。)

500円券26枚つづり(共通券16枚・専用券10枚)

詳しくは☎産業観光課、または桶川市商工会 ☎786-0903

平成27年国勢調査を全国一斉に実施しています 調査票の記入はお済みですか?

国勢調査は、平成27年10月1日現在、日本に住んでいるすべての人と世帯が対象です。

インターネットによる回答をしていない世帯に対し、9月下旬から国勢調査の調査員が訪問し、調査票をお配りしました。

調査票をもれなく記入のうえ、10月7日(水)までに提出してください。

記入した調査票は、調査員に直接提出するか、調査票と一緒に配布した郵送提出用の封筒に入れて、郵送で提出してください。

※10月7日(水)までに調査票の提出が確認できなかった世帯に対して、再度調査員が訪問します。すでに郵送で提出した世帯に対して調査員が訪問した場合には、調査員に郵送提出済みであることをお伝えください。詳しくは☎企画課



駅西口連絡所 再開のお知らせ

桶川マインの改修工事に伴い休館中となっていた駅西口連絡所が、桶川マインのリニューアルにあわせ、10月1日(木)から業務を再開します。(変更になる場合があります。)

業務時間▶午前10時～午後7時30分

※10月2日(金)は、マイナンバー法施行に伴うシステム整備作業のため、午後5時15分までとなります。

〈駅西口連絡所の位置図〉
(桶川マイン4階)

※以前の場所から変更になります。

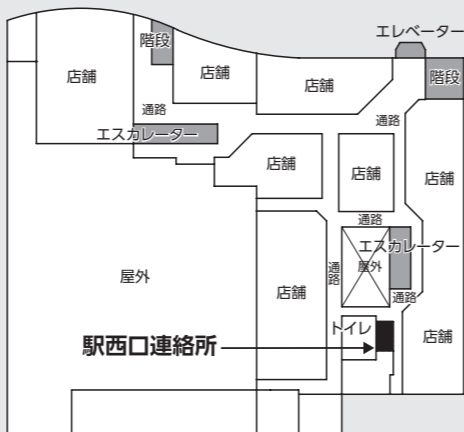

注) この平面図は概要を示したもので、間取りの詳細などは確定ではありません。

休館日▶土・日曜日、祝日、年末年始、桶川マイン休業日(不定期)

主な取扱業務▶

住民票の写し、戸籍謄・抄本、印鑑登録証明書、課税証明書、母子手帳などの交付
※証明書の内容により、午後5時15分以降の申請は翌日以降の交付となります場合があります。

詳しくは☎市民課

10月3日(土)は土曜窓口を行いません

毎週土曜日は、証明書などの発行業務を中心に「土曜窓口」として開庁していますが、10月3日(土)は、マイナンバー法施行に伴うシステム整備作業のため、仮設庁舎の土曜窓口は臨時閉庁します。

臨時閉庁する課(仮設庁舎)

市民課・税務課・収税課・障害福祉課・保険年金課・こども支援課

※10月3日は第1土曜日に当たるため、高齢介護課および環境センターについては、通常どおりお休みです。

詳しくは☎総務課

桶川市議会議員一般選挙(11月15日(日))に立候補する人へ 立候補届出書類の事前審査を実施します

立候補の受付を円滑に行うために、書類を完備して出席してください。

とき▼10月21日(水)、22日(木)、23日(金)の午前9時～午後4時(3日間)

ところ▼仮設庁舎会議室102
持参するもの▼

候補者届出書、供託証明書(供託書)、宣誓書、所属党派証明書(無所属の場合は不要)、戸籍謄本または抄本、通称認定申請書(通称の認定を受けようとする候補者のみ)、選挙運動用ポスター(タブロイド型、長さ42cm×幅30cmの範囲内)、選挙公報掲載文、印鑑(候補者届出書に押印する印鑑)

【その他同時に届出するもの】

出納責任者選任届、選挙事務所設置届出書、選挙運動の事務員および車上運動員(うぐいす嬢)の届出

【選挙公営届出書】

選挙運動用自動車使用の届出書

選挙運動用ポスター作成届出書一式

【立候補の受付】
とき▼11月8日(日)午前8時30分～午後5時

ところ▼仮設庁舎会議室301
詳しくは☎選挙管理委員会事務局

マイナンバー(個人番号)が通知されます

社会保障・番号制度の導入により、10月5日から12月までの間に、市区町村の住民基本台帳に記録されている人にマイナンバー(個人番号)の通知を郵送します。この通知は、原則として住民票の世帯ごとに簡易書留で送ります。通知には「通知カード」「個人番号カードの申請書」、説明書などを同封しますので、確認をお願いします。

今後「通知カード」に記載されている住所や氏名などを変更する手続きの際には「通知カード」が必要になりますので、手続きの際に併せてお持ちください。

また、平成28年1月から、各種手続きや申請のときにマイナンバー(個人番号)が必要になります。「通知カード」が届いたら、大切に保管してください。

さらに詳しく知りたい人は：内閣官房のホームページ「マイナンバーのマイナンバー解説」で検索してください。

制度全般に関する問合せ☎国のマイナンバーコールセンター ☎0570-10178

「臨時福祉給付金」の申請はお済みですか

7月下旬から8月上旬頃に、臨時福祉給付金の支給対象者になる可能性がある人、申請書を郵送しましたが、申請締切が11月6日(金)【消印有効】までとなっています。期限を過ぎると申請を受け付けできませんので、申請書が届いている人は、手続きをしてください。

対象▼平成27年1月1日現在、桶川市に住居登録をしている、平成27年度市民税(均等割)が課税されていない(非課税の)人
※ただし、市民税が課税されている人に扶養されている人および生活保護受給者は除きます。

申請方法▼申請書が届いた人は、申請書に必要な事項を記入のうえ、添付書類とともに同封の返信用封筒に入れて返信してください。

※臨時福祉給付金窓口(分庁舎下水道課前)でも受け付けます。
※土・日・祝日を除く、午前8時30分～午後5時15分

詳しくは☎臨時福祉給付金専用ダイヤル ☎787-9111、787-9112(土・日・祝日を除く、午前8時30分～午後5時15分)



マイナンバー

通知カード
個人番号 ○○○○・・・○○○
氏名 番号花子
住所 △県○市□町1-1-1
平成○年□月△日生 性別 女
発行 平成○○年○月○日 ○市長

「通知カード」イメージ

詳しくは☎市民課

枯れ草火災にご注意ください

毎年、秋・冬に、野焼き、火遊びおよび放火などによる枯れ草火災が多発します。所有地の枯れ草は早めに刈り取りましょう。

問合せ☎埼玉県東広域消防本部予防課 ☎048-597-2004



税が支えるみんなの暮らし 市税などは納期限内に納めましょう

10月～12月は「滞納整理強化期間」です

詳しくは☎**収税課**

市税などは市民の皆さんに身近な道路や公園の整備、福祉・保健、子どもたちの教育など、皆さんの生活に必要な行政サービスを行う財源であり、所得や資産の状況に応じて、公平に負担していただくものです。

市税などの納付が納期限を過ぎた場合は、法律で定められた延滞金が加算されますので、納期限内に忘れずに納付してください。

10月～12月の期間、県内全市町村と埼玉県では『滞納整理強化期間』として『ストップ！滞納』を合言葉に滞納整理を強化しています。

○滞納処分までの流れ

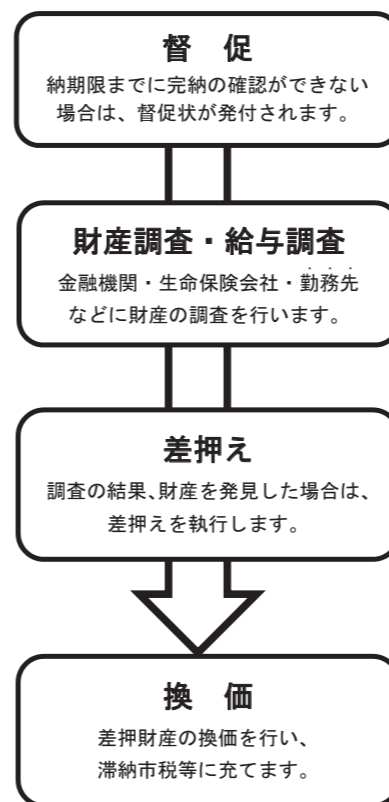

○平成26年度差押実績

財産	預金	生命保険	不動産	国税還付金	給与	その他	合計
件数	317	20	23	3	10	6	379

○市税などの納付は・・・

『かんたん・あんしん・べんり』な口座振替をご利用ください。

桶川市では、平成27年3月2日より「ペイジー口座振替受付サービス」を開始しました。

- ① 対象金融機関の「キャッシュカード」と「暗証番号」で申し込みできます。
- ② 毎月15日までの申し込みで当月末から口座振替が開始されます。
- ③ 収税課・保険年金課・保健センターの窓口でかんたんに手続きできます。

○納税相談は・・・

事前に来庁日時を電話連絡のうえ
収入・支出の明細を準備し、来庁
してください。

開庁時間

(月)～(金)：午前8時30分～
午後5時15分(祝日等除く)
(土)：午前8時30分～正午(※予約制)

今月の納期

市民税・県民税【第3期】
国民健康保険税
介護保険料
後期高齢者医療保険料
【第4期】

納期限…11月2日
納付は期限内に！

浄化槽設置整備事業補助金交付 制度のご案内

市では、生活排水による公共用水域の水質汚濁の防止ならびに生活環境と公衆衛生の向上を図るため、単独浄化槽・汲み取り便槽から合併浄化槽に転換する人に補助金を交付しています。

補助対象

市街化調整区域内で専用住宅に既存単独処理浄化槽または汲み取り便槽を使用している人が、これらに換えて当該建物に10人槽以下の浄化槽を設置しようとする際に補助金を交付します。事前申請制ですので、必ず設置工事着手前に申請手続きをしてください。

なお、次の場合は補助金の対象になりません。
・浄化槽の設置工事に着手している場合
・設置工事が完了している場合
・公共事業に伴う物件の移転補償を受けている場合

・新規に浄化槽を設置する場合(建築確認申請を要する住宅の新築、改築などの工事が伴うもの)
補助金額▼

- ① 5人槽 33万2千円
- ② 6人槽 41万4千円

③ 8人槽 54万8千円 〔処分費用〕

転換とともに転換前の既存単独浄化槽、または汲み取り便槽を処分する場合には、次のいずれか少ない額を補助します。

- 処分にあつた費用に相当する額(千円未満切り捨て)
- 上限6万円

※補助対象基数は予算の範囲内となりますので、早めに申請をしてください。

※対象地域の確認および申請書類の受け取りについてはお問い合わせください。

※申請書類は、ホームページからダウンロードできます。
詳しくは☎**環境課**

10月1日は浄化槽の日 年1回、浄化槽の健康診断を受けましょう

浄化槽は、トイレなどから出た汚水を微生物の働きにより、きれいにして放流する設備です。通常、庭先や駐車場の下に埋められています。地面に2、3個並んだマンホール蓋や空気を送る機器(ブロー)がある場合は、浄化槽を使用しています。

浄化槽を使用している場合は「保守点検」、「清掃」、「定期水質検査」の受検が法律により義務付けられて

います。

「保守点検」は、年3～4回、機器の点検・調整や消毒薬の補充を行うことです。

「清掃」は、年1回、浄化槽の内部にたまった固形物などを引き抜くことです。

「定期水質検査」は、年1回、浄化槽からの放流水などをチェックして浄化槽が十分浄化機能を発揮しているかを検査するものです。検査結果は、使用者や保守点検業者に通知され、普段の維持管理に活かされます。

現在、家庭からの生活排水が川の汚濁原因の7割以上を占めています。浄化槽を安心して使い、地域の水環境を良好に保つために、浄化槽を使用している人は、必ず定期水質検査を受けましょう。

定期水質検査を受けていない人は、知事指定検査機関が契約している保守点検業者・清掃業者に連絡して検査の手続きをしてください。

○定期水質検査の手数料(非課税)
10人槽以下(家庭用浄化槽)5千円
※11人槽以上はお問い合わせください。

問合せ☎(一社)埼玉県環境検査研究協会 ☎649-5151

「パープルリボンキャンペーン」 タペストリーの製作にご協力を

女性に対する暴力をなくす運動として、パープルリボンを使ったタペストリーを完成させるキャンペーンを埼玉県と県内17の市・町で協力して行います。

皆さんの思いを集めて、DVのない社会にしていきたいと思います。

期間▼10月1日(木)～6日(火)
設置場所▼仮設庁舎1階ロビー
※パープルリボン(むらさき色のリボン)は、DVをはじめとする女性に対する暴力をなくそうという国際的なキャンペーンのシンボルです。



詳しくは☎人権・男女共同参画課

情報ステーション

健康ステーション

いっしょにDOOですか

響の森情報

まちの話題

市民伝言板

生活困窮者の支援制度が始まりました

4月1日から「生活困窮者自立支援法」が施行され、離職などにより生活に困窮している人を対象に、自立に向けた支援サービスが始まりました。

自立相談支援

就労その他、自立に向けた相談支援および自立計画の作成

住宅確保給付金

離職により住居を失うおそれがある人への家賃相当額の給付金の支給 ※利用には条件があります。

就労準備支援

就労に必要な訓練の受講または就業・自立に向けた生活支援

学習支援

生活に困窮する世帯の子どもへの学習相談および支援、学習教室など

詳しくは社会福祉課

区画整理地内の西側大通り線が全線開通します！

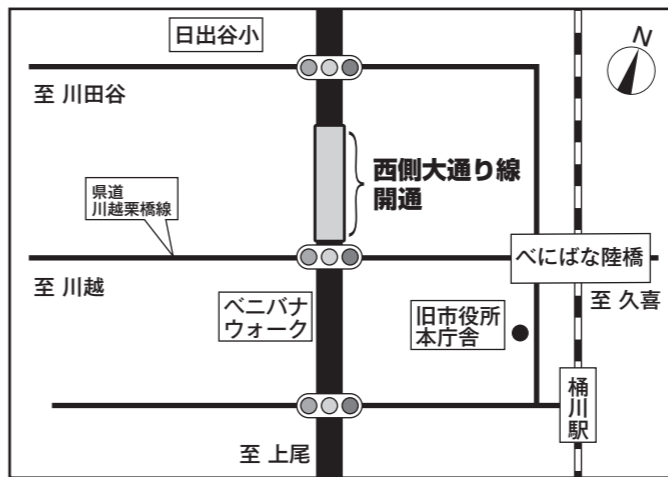

上日出谷南ならびに下日出谷東特定土地区画整理事業地内の西側大通り線（都市計画道路）について、10月30日（金）に全線開通する予定です。

詳しくは西部区画整理推進事務所 ☎786-0543

2015彩の国実業団対抗駅伝大会に伴う交通規制について

とき▼11月3日（火・祝）午前8時（県庁）出発※男子のみ 選手通過予定時間▼午前8時50分～9時5分

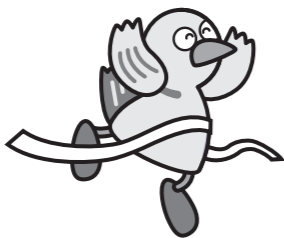

教育委員会第10回定例会

とき▼10月30日（金）午後2時 ところ▼仮設庁舎会議室303 傍聴を希望する場合は、会場へお越しください。

詳しくは教育総務課

行旅死亡人について

平成27年6月13日（推定）、川田谷7228番地先荒川河川内で、身元不明の死亡人（本籍・住所・氏名不詳、推定年齢30～70歳位、女性、推定身長159センチ前後）が発見されました。

- ・白色長袖シャツ（cosby Quality GermanサイズL）
・白色キャミソール（裾にレース付き）
・ジーパン（LLサイズ）
・白色肌着（GUNZE快適工房のもの）
・白色パンツ
・黒色スニーカー（左足、24cm）

身元不明のため当市にて火葬に付し、遺骨は寺院に保管してあります。心当たりがある人は、申し出てください。

詳しくは社会福祉課



年金を受け取るために、年金額を多くするために、国民年金に任意加入しませんか！

任意加入には高齢任意加入と在外国任意加入があります。 ●高齢任意加入制度とは 日本に住む20～60歳のすべての人は国民年金に加入しますが、60歳以上の人も次の①または②に該当する人は、希望すると国民年金に加入できる制度です。

- ①任意加入 60～65歳の人で、年金加入期間が短く、年金を受け取るための必要期間を満たしていない人や、未加入や保険料未納期間があるために年金額が少ない人は、国民年金に任意加入することができず。
②特例任意加入 65歳の時点で受給資格を満たしていない場合、昭和40年4月1日以前に生まれた人で、日本国内に住んで

いる人、または海外に住んでいる日本国籍がある人は、受給資格を満たすまで（最長70歳まで）任意加入できます。 【手続き】 保険年金課で手続きしてください。 持ち物▼年金手帳、印鑑、預貯金通帳、通帳届出印 ※特例任意加入の場合は、戸籍謄本も必要です。

大卒など就職面接会開催のお知らせ（事前申込不要・参加無料）

対象▼平成28年3月に大学（院）・短大・高専・専門学校など卒業予定者 ※卒業後おおむね3年以内の人も可 とき▼10月21日（水）午後1時～4時（受付開始午後0時10分）

持ち物▼履歴書複数枚（履歴書なしでも参加可）、ハローワークカード（お持ちの人） ※参加企業など詳しい情報は、ホームページをご覧ください。

シルバー人材センター 入会説明会のお知らせ

シルバー人材センターに入会を希望する人は、説明会にお越しください。 ※申し込みは不要です。 入会できる人▼市内在住の60歳以上で健康で働く意欲のある人 とき▼①10月20日（火）②11月17日（火）③12月15日（火）④平成28年1月19日（火）⑤2月16日（火）⑥3月15日（火）※各午前9時から ところ▼シルバー人材センター

海外に在住する場合でも、希望すると国民年金に任意加入することができる制度です。 任意加入期間中に保険料を納めると、高齢基礎年金に反映されます。 また、海外に在任している間に、事故や病気で障害が残ったときや亡くなったときには、保険料を納めていると、障害基礎年金や遺族基礎年金が保障されます。

納付方法は、国内に住む親族など協力者が代わりに納める方法や、協力者がいない場合は、日本に開設している預貯金の口座から口座振替により納める方法があります。 加入の手続きは、海外転出の届け出を済ませた後、出国前にしてください。 詳しくは保険年金課

計量器（はかり）の定期検査（集合検査） 計量法では、取引や証明に使用する（はかり）について、2年ごとに検査を受けることを規定しています。 集合検査の対象となるはかりは、ひょう量が25kg以下の機械式のはかりです。 該当する（はかり）をお持ちの人は、受検してください。 なお、宅急便の取扱店で使用している（はかり）についても検査が必要です。 電気式はかりとひょう量が25kgを超える機械式はかりについては、別途巡回検査を実施します。

※平成25年度に受検した商店や事業所などには案内文をお送りしますが、新しく受検する人は産業観光課へお問い合わせください。 とき・ところ▼ ①10月26日（月）↓老人福祉センター（駐車場） ②10月27日（火）↓サン・アリーナ（駐車場） ※受付時間はいずれも午前10時～午後3時（正午～午後1時を除く） 詳しくは産業観光課

市民伝言板

重度心身障害者医療費支給制度

この制度は、重度の心身障害のある人やその家庭の経済的負担を軽減し、重度心身障害者の福祉の増進を図ることを目的としています。平成26年4月から窓口払いが一部廃止になりました。

助成を受けられる人

市内に住民登録があり、国民健康保険または社会保険に加入している次のいずれかに該当する人
① 身体障害者手帳1・2・3級を持つ人
② 療育手帳（みどりの手帳）A・Bを持つ人
③ 精神障害者保健福祉手帳1級を持つ人（精神病棟への入院分の助成を除く）
④ 65歳以上で、埼玉県後期高齢者医療広域連合の障害認定を受けた人
⑤ 75歳以上で、次の障害程度の状態である旨の市長の認定を受けた人
・ 精神障害者保健福祉手帳1・2級の人
・ 身体障害者手帳4級（音声・言語、下肢の一部）

※ただし、平成27年1月1日以降、①～⑤に該当する等級の手帳を初めて取得したときの年齢が、65歳以上の場合には対象外です。（すでに受給している人は、年齢に関わらず引き続き対象となります。）

助成額

医療保険制度による医療費の一部負担金。ただし、高額療養費および附加給付の適用がある場合は、その額を控除した金額を支給します。

助成を受ける方法

あらかじめ市へ受給者登録し「重度心身障害者医療費受給資格者証」の交付を受けてから、次のいずれかの方法で助成を受けてください。
① 窓口払いなし
次のすべての条件に該当している診療の場合、医療機関などの窓口で助成対象の医療費を支払う必要はありません。
○ 受診時に、医療機関の窓口で健康保険証と重度心身障害者医療費受給資格者証を提示
○ 桶川市内の医療機関を受診（一部対象外の医療機関があります。）
○ 一医療機関での一か月の累計自己負担金額（保険適用分）が、2万1千円未満
※コルセットなどの治療用装具や、人工透析の調剤分については、前述の条件に該当していても窓口無料化の対象外です。

② いったん支払い、翌月以降申請
① 以外の場合、窓口でいったん医療費を支払い、診療月の翌月以降に申請してください。

こども医療費支給制度

この制度は、子どもの健康の向上と福祉の増進を図ることを目的として、子どもの医療費（保険適用分）を助成するものです。平成26年4月から窓口払いが一部廃止になりました。

助成を受けられる人

市内に住民登録のある0歳から中学校第3学年修了前までの子ども
対象の子どものが、医療機関などで保険診療により入院または通院した場合の、医療費の一部負担金および他の法令による医療費の本人負担額
ただし、高額療養費および附加給付の適用がある場合は、その額を控除した金額を支給します。
※日本スポーツ振興センターの「災害共済給付制度」の対象や交通事故などの第三者行為に該当する場合は、支給の対象となりません。

助成を受ける方法

あらかじめ市へ受給者登録し「こども医療費受給資格者証」の交付を受けてから、次のいずれかの方法で助成を受けてください。
① 窓口払いなし
次のすべての条件に該当している診療の場合、医療機関などの窓口で

助成を受けてください。

申請書を市の指定提出先（※1）に提出してください。申請の翌月末に医療費を指定口座へ振り込みます。

※1 指定提出先とは、障害福祉課、保健センター・東部連絡所・駅西口連絡所（桶川メイン4階）、子育て支援センター（駅前・日出谷）、各公民館、各保育所（通所している児童および家族の人の分に限る。）
※市役所などの窓口のほかに、桶川市および上尾市、北本市、伊奈町にある協定医療機関窓口でも提出できます。
※協定医療機関は、障害福祉課にお問い合わせください。
※請求期間は、受診した日から5年間です。

詳しくは障害福祉課

国民健康保険からのお知らせ 11月1日は国民健康保険被保険者証の更新日です

現在お使いの国民健康保険被保険者証の有効期限は10月31日までです。新しい被保険者証は10月上旬に、簡易書留で郵送予定です。

配達時に不在の場合は、受取方法についての「郵便物等お預かりのお知らせ」が投函されますので、案内に従って受領してください。
【短期被保険者証（短期証）の交付について】

登録に必要なもの

子どもの健康保険証、普通預金口座の通帳（生計中心者名義のもの）
●すでに登録済みの方で、転出や転居、健康保険証の変更、振込先口座の変更がある場合は、届け出してください。
《持参するもの》受給資格者証、変更後の健康保険証または預金通帳

（※1）指定提出先とは、こども支援課、保健センター・東部連絡所・駅西口連絡所（桶川メイン4階）、子育て支援センター（駅前・日出谷）、各公民館、各保育所（通所している児童および家族の人の分に限る。）
詳しくはこども支援課

☆交通事故統計☆

—桶川市内の人身事故—
（毎年1月からの累計）

	平成27年 7月末	平成26年 7月末	対前年 同月比
件数	191件	194件	-3件
死者数	1人	0人	1人
負傷者数	232人	236人	-4人

飛び出すな 向こうに友達 見つけても

国民健康保険税は、病気やけがのときにかかる医療費の大切な財源です。

国民健康保険税を長い間滞納している場合は、通常の保険証に代えて短期被保険者証（短期証）を交付し、納税をお願いしています。

※短期証とは、有効期限が短い保険証のことで、医療を受けた場合の自己負担割合は、これまでの保険証と変わりません。
なお、対象になる人には事前に案内を送付します。
詳しくは保険年金課

詳しくは保険年金課

国民年金保険料 「5年の後納制度」開始

過去5年以内に納め忘れた国民年金保険料を納付することで、将来の年金額を増やすことができる「後納制度」が、10月1日から3年間限りの特例として開始されました。なお、老齢基礎年金を受給している人などは、後納制度の利用はできません。後納制度を利用するには、申し込みが必要です。

問合せ 国民年金保険料専用ダイヤル ☎0570-011-050、大宮年金事務所 ☎652-3399

桶川市放課後児童クラブ 嘱託支援員（放課後児童支援員）募集

放課後児童クラブで11月1日から勤務できる嘱託支援員を募集します。
募集人員 1人
申込資格 昭和31年4月2日以降に生まれた人
試験日 10月15日（木）午後1時15分

試験会場 保健センター
試験方法 作文および面接
申込受付 10月13日（火）までに、履歴書および資格証の写し（見込証明書などの原本）または卒業証明書（見込み証明書などの原本）を保育課へ持参してください。
※資格要件や採用後の勤務条件など詳しくは、保育課で配布する募集案内やホームページをご覧ください。
詳しくは保育課





ひとり親家庭等医療費支給制度

この制度は、ひとり親家庭などの生活の安定と自立を支援し、福祉の増進を図ることを目的として、対象家庭の子どもとその保護者の医療費（保険適用分）を助成するものです。平成26年4月から窓口払いが一部廃止になりました。

助成を受けられる人

市内に住民登録のある母子家庭、父子家庭、父または母の一方が規則で定める程度の障害がある家庭などの児童とその親（または養育者）

助成を受けられない人

- 所得制限を超えている人（※1）
- 生活保護法の適用を受けている人
- 児童が施設に入所している人
- 児童が里親に委託されている人
- 他の医療費支給制度で医療費の助成を受けている人

助成を受けられる期間

児童が満18歳に達した最初の3月31日まで（児童が一定程度の障害のある場合は、児童が満20歳未満）

助成額

医療保険制度による医療費の一部負担金および他の法令による医療費の本人負担額。ただし、高額療養費および附加給付の適用がある場合は、その額を控

平成27年度危険物取扱者試験（第9・7回）

消防法で定められる数量以上の危険物（ガソリン・灯油・重油など）を貯蔵し、または取り扱う人は、危険物取扱者免状が必要です。

試験日・会場

- ①12月6日(日)・芝浦工業大学（さいたま市）
 - ②12月13日(日)・立正大学（熊谷市）
- ※種類はいずれも全種類です。
※試験のための準備講習会も開催します。

申込み▼(財)消防試験研究センター 埼玉県支部試験係（〒330-0062さいたま市浦和区仲町2-13-8ほまれ会館2階）へ、10月29日(木)～11月10日(火)【消印有効】に、書面にて申し込みください。

願書配布・問合せ

埼玉県中央区域消防本部予防課 ☎048-597-2004 / 桶川消防署管理指導課 ☎773-1190 / 鴻巣消防署管理指導課 ☎048-597-2005 / 北本消防署管理指導課 ☎048-592-5005 ※いずれも土・日・祝日を除く、午前8時30分～午後5時15分

除した金額を支給します。
※日本スポーツ振興センターの「災害共済給付制度」の対象や交通事故などの第三者行為に該当する場合は、支給の対象となりません。

助成を受ける方法

あらかじめ市へ受給者登録し「ひとり親家庭等医療費受給資格者証」の交付を受けてから、次のいずれかの方法で助成を受けてください。

①窓口払いなし

次のすべての条件に該当している診療の場合、医療機関などの窓口で助成対象の医療費を支払う必要はありません。

- 受診時に、医療機関の窓口で健康保険証とひとり親家庭等医療費受給資格証を提示
- 桶川市内の医療機関を受診（一部対象外の医療機関があります。）

※対象となる桶川市内の医療機関は、こども支援課にお問い合わせください。
○一医療機関での一か月の累計自己負担金額（保険適用分）が2万1千円未満
※コルセットなどの治療用装具や、人工透析の調剤分については、前述の条件に該当していても窓口無料化の対象外です。

- ②いったん支払い、翌月以降申請
- ①以外の場合、窓口でいったん医療費を支払い、診察月の翌月以降に申請書を市の指定提出先（※2）に提出してください。申請の翌月末に医療費を口座へ振り込みます。

応急手当(普通救命講習Ⅰ)講習

内容▼AEDを用いた心肺蘇生法（成人）や大出血時の止血方法など ※講習修了者には修了証を交付

とき▼11月15日(日)午前9時～正午（午前8時45分から受付）

ところ▼北本消防署北本東分署（北本市宮内7-240）

定員▼15人【先着順】

対象▼桶川市・鴻巣市・北本市に在住または在勤で中学生以上の人（再受講可）

費用▼無料

持ち物▼筆記用具

※WEB講習受講者は、当消防本部発行の受講証明書（スマートフォン・タブレットPCの画面提示でも可）

その他▼埼玉県中央区域消防本部ホームページで応急手当WEB講習の受講ができます。受講者は救命講習の受講時間が開始より1時間免除されます。救命講習は毎月行っています。

申込み・問合せ ☎11月8日(日)までに、電話または直接、北本消防署北本東分署 ☎048-593-0119へ。

療費を支払い、診療月の翌月以降に申請書を市の指定提出先（※2）に提出してください。申請の翌月末に医療費を口座へ振り込みます。
※市役所などの窓口のほかに、桶川市、上尾市、北本市、伊奈町にある協定医療機関窓口でも提出できます。 ※協定医療機関はこども支援課にお問い合わせください。
※請求期間は、受診した日から5年間で。

登録に必要なもの

- ①健康保険証 ②申請者名義の預金通帳 ③印鑑 ④戸籍謄本（養育者であるときは、児童の父母の戸籍または除籍謄本） ⑤平成27年1月2日以降現住所に転入した人は、前の住所地の市町村（区）長の所得証明書

※児童扶養手当を受給している人は、児童扶養手当証書と①・②・③を持参してください。
※申請の状況により、この他に必要な書類がある場合があります。

●すでに登録済みの人で、転出や転居、健康保険証の変更、振込先口座の変更がある場合は、届け出してください。
《持参するもの》 受給資格者証、変更後の健康保険証または預金通帳

上尾、桶川、伊奈衛生組合（地方公共団体職員を募集します）

平成28年度4月採用予定の技術職員を次のとおり募集します。

募集職種▼技術職

採用予定人数▼1人

受検資格▼次のすべての事項に該当する人

- ・学校教育法に定める大学、短期大学、専修学校・各種学校（年間授業時間数が680時間以上の学校）で、化学、環境、電気、電子、機械のいずれかの専門課程を専攻し、卒業した人、または、平成28年3月までに卒業見込みの人
- ・昭和58年4月2日以降生まれで、かつ、日本国籍を有する人

第1次試験日▼11月29日(日)

試験会場▼上尾、桶川、伊奈衛生組合（桶川市大字小針領家1160）

申込み▼10月13日(火)～11月6日(金)（土・日・祝日を除く）の午前8時30分～午後5時15分に、直接上尾、桶川、伊奈衛生組合へ持参してください。

※「受検案内」は10月1日(木)から組合事務所配布するほか、組合ホームページからもダウンロードできます。 問合せ ☎上尾、桶川、伊奈衛生組合 ☎728-6071

（※1）所得制限額（児童扶養手当の所得制限額と同じ）

扶養人数	本人(父または母)	養育者
0人の場合	192万円未満	236万円未満
1人の場合	230万円未満	274万円未満
2人の場合	268万円未満	312万円未満
3人の場合	306万円未満	350万円未満
※4人以上は、1人につき38万円を加算した額		

（※2）指定提出先とは、こども支援課、保健センター・東部連絡所・駅西口連絡所（桶川マイン4階）、子育て支援センター（駅前・日出谷）、各公民館、各保育所（通所している児童および家族の人の分に限る。） 詳しくは ☎こども支援課



里親制度をご存じですか？
～里親を必要としている子どもがいます～

【里親とは】 子どもの健やかな成長には、家庭の温かい愛情と理解が必要です。しかし、親の病気や離婚、虐待など様々な事情により自分の家庭で生活できない子どもたちが、乳児院や児童養護施設などで生活しています。里親とは、こうした子どもたちを家庭に迎え入れ、一時的または継続的に養育する人のことです。

【里親になるには】

一定の要件を満たす必要があります。特別な資格は必要ありませんが、登録の前に研修を受講していただきます。

○里親制度の詳細は、県ホームページでご確認ください。 問合せ ☎埼玉県中央児童相談所 ☎775-4152





平成28年度 保育所・認定こども園・小規模保育施設・放課後児童クラブ新規入所申込受付について

平成28年度(来年4月)の保育所・認定こども園・小規模保育施設・放課後児童クラブ新規入所申込みの受付を、次のとおり行います。就労証明書など、勤務先で記入するものがありますので、申込書類は余裕をもつて用意してください。詳しくは、10月15日(木)から配布する入所案内をご覧ください。

保育所・認定こども園(保育園部分)・小規模保育施設

申込書類配布開始日▼10月15日(木)から※土・日曜日、祝日を除く
申込書類配布場所▼保育課(保健センター内)、市内の埼玉県認可保育所(園)、市内の認定こども園、小規模保育施設、放課後児童クラブ、駅前子育て支援センター、日出谷子育て支援センター
受付期間▼11月24日(火)～12月1日(火)
受付時間▼平日▼午前8時30分～午後7時 土・日曜日▼午前9時～11時30分
受付場所▼保育課(保健センター内)

認定こども園(幼稚園部分)

申込書類配布開始日▼10月15日(木)※日曜日、祝日を除く
申込書類配布場所▼各認定こども園
受付開始日▼11月1日(日)
受付時間▼各認定こども園による
受付場所▼各認定こども園
手続きに必要な書類▼

放課後児童クラブ

入室の基準▼桶川市立の小学校に就学している児童で、主として下校後保護者(同居する祖父母を含む)が就労、妊娠・出産、保護者の疾病・看護、災害復旧、求職活動、就学などにより家にいないことが常態であるもの。
手続きに必要な書類▼

- ①放課後児童クラブ入室申込書
 - ②児童家庭調査書
 - ③就労証明書など(保育ができない世帯員全員分)
- 入室決定▼

※入所は申込み順ではありません。※書類不備の場合は受け付けできません。※手続きに必要な書類は市ホームページからダウンロードできます。
保育の基準▼保護者(同居する祖父母を含む)が就労、妊娠・出産、保護者の疾病・看護、災害復旧、求職活動、就学などにより、昼間家庭にいないことが常態であるもの。
手続きに必要な書類▼

- ①保育所入所申込兼支給認定申請書
 - ②入所申込みにかかる意志確認表・家庭状況書
 - ③就労証明書など(保育ができない世帯員全員分)
 - ④健康調査表
 - ⑤兄弟姉妹の幼稚園などの在園証明書(該当する人のみ)
- ※勤務先などの事情により市外の保育所を希望する場合は、保育所所在地の市区町村に申込締切日を確認のうえ、締切日の5日前までに桶川市へ申し込んでください。

入所決定▼利用調整の結果、保育の必要性の高い人から内定を通知します。なお、支給認定証につきましては、内定、待機にかかわらず全員に通知します。

審査の結果、保育の必要性の高い人から入室の承諾をします。特別支援学級などに通う予定の児童は、申し込んだ放課後児童クラブで児童面接を行い、集団保育の可否を判断して結果を通知します。
※放課後児童クラブは、各小学校区に設置しています。
詳しくは☎保育課

桶川市認定家庭保育室のご案内

家庭保育室とは市では、一定の基準を満たしている施設を「家庭保育室」として認定し、保護者が就労などで日中家庭にいない乳幼児(生後7週目から3歳未満児)の保育を委託しています。なお、近隣市町が認定している市外の家庭保育室への委託もしています。
保護者に対する助成(保護者助成金)について

家庭保育室の通常保育を利用する3歳未満児の保護者に対し、家庭保育室保育料(5万5千円を限度とする)と埼玉県認可保育所に入所した場合の保育料(減額なし)との差額を、月額1万5千円を限度に助成する制度があります。
※助成金の交付には、いくつか条件があります。
※家庭保育室以外の施設を利用して

市内認定こども園一覧

名称	所在地	電話	対象
認定こども園ひがしひがし	東1-6-25	771-6427	満10か月から就学前まで
桶川ときわこども園	鴨川11-1-43	786-0162	生後57日目から就学前まで
認定こども園ひだまり	川田谷3821-3	787-0029	1歳から就学前まで

市内保育所(園)一覧

名称	所在地	電話	対象
鴨川保育所	下日出谷88-4	786-1437	満10か月から就学前まで
北保育所	北1-15-28	771-2014	満10か月から就学前まで
坂田保育所	坂田1559-1	728-4653	生後43日目から就学前まで
日出谷保育所	上日出谷920-5	787-0593	生後43日目から就学前まで
桶川たんぼぼ保育園	下日出谷西1-17-14	786-5423	生後43日目から就学前まで
カオルキッズランド保育園	若宮1-1-13	789-0888	生後43日目から2歳児まで
桶幼どれみ保育園	寿2-10-4	771-2258	生後43日目から2歳児まで
アートチャイルドケア桶川	朝日1-27-3	778-1216	生後57日目から就学前まで
さくら保育園	東2-5-25	778-1680	生後43日目から就学前まで

市内小規模保育施設一覧

名称	所在地	電話	対象
あゆみ保育園	南1-2-21 1221番館1階	771-8349	生後43日目から2歳児まで
なのはな保育園	川田谷3267	787-0970	生後43日目から2歳児まで
バンビーナ桶川ビュータワー園	若宮1-4-30 ビュータワーおけがわ1-111	783-3692	生後90日目から2歳児まで
なのはな第2保育園	若宮1-3-9 大隅ビル1階	787-0970	生後43日目から2歳児まで

市内桶川市認定家庭保育室一覧

保育室名	所在地	電話	特別保育		
			一時	休日	夜間・早朝
いなほ保育園	川田谷4593-10	786-5970			
聖友保育園	若宮1-4-52 埼北SSビル2F	786-7911	○	○	○

※家庭保育室への入室の申込みは、各園で受け付けています。
※保育料などの詳細は、各家庭保育室にお問い合わせください。
※○印は、通常保育以外に実施しているものです。

いる人は助成の対象になりません。※家庭保育室入室後、手続きに必要な書類を郵送します。申請方法は同封の案内書をご覧ください。

幼稚園について

満3歳児から小学校就学前の幼児の心身の発達を助長することを目的に幼児教育を行っています。

幼稚園児の預り保育について

園児の保護者が働きながら子育てできるように、開園前や教育時間終了後も「預り保育」を実施しています。また、夏休みなどの季節休暇中も1日預り保育を実施しています。

市内幼稚園一覧

幼稚園名	所在地	電話
愛宕幼稚園	上日出谷1008	786-7277
うさぎ幼稚園	倉田103	728-2981
桶川幼稚園	寿2-10-4	771-1238
しろがね幼稚園	坂田150	728-4004

(幼稚園名は五十音順)

幼稚園「入園願書受付について」

入園受付について各園一斉に入園受付を開始します。願書受付開始日▼10月15日(木) 願書受付期間▼11月1日(日)から



相談	相談員	相談内容	とき	ところ	問合せ	
法律相談(予約制)	弁護士	相続、金銭・貸借、離婚・相続などの法律全般についての相談	2日(金)・9日(金)・23日(金)・30日(金) 14:00~17:00 17日(土) 9:00~12:00 11月6日(金)・13日(金)・27日(金) 14:00~17:00 21日(土) 9:00~12:00	仮設庁舎相談室	秘書広報課	
司法書士法律相談(予約制)	司法書士	相続、遺言、名義変更、会社設立登記、成年後見、少額民事訴訟(債務整理)等の相談	8日(休) *次回は11月12日(休) 13:00~16:00	仮設庁舎相談室		
行政書士相談	行政書士	成年後見制度、相続、各種契約書、内容証明、会社設立などの手続きの相談	1日(休) *次回は11月2日(月) 13:00~16:00	仮設庁舎相談室		
不動産相談(予約制)	宅地建物取引主任者	不動産の売買、賃貸借契約等についての相談	28日(水) 13:00~16:00	仮設庁舎相談室		
住宅相談	建設団体の相談員	住宅の新築、増改築、修繕、工事、耐震などの相談	17日(土) 9:00~12:00	仮設庁舎会議室301 電話可 ☎786-3211		
行政相談	行政相談委員	国や県、公団・公社等への要望や苦情についての相談	2日(金) *次回は11月6日(金) 10:00~12:00	仮設庁舎相談室		
多重債務相談	市役所職員	消費者金融等からの借金返済などに困っている方の相談	随時	仮設庁舎相談室 直通☎786-3450		
暴力団被害相談(予約制)	上尾警察署職員	暴力団により被害を受けたり、困っていることについての相談	随時	仮設庁舎相談室		安心安全課
女性相談(予約制)	県外の専門カウンセラー	女性のためのなんでも相談	5日(月) 10:00~16:00 26日(月) 16:00~20:00	仮設庁舎相談室		人権・男女共同参画課
人権相談	人権擁護委員	悩みごと・離婚問題・子どものいじめなどの日常生活でお困りのことへの相談	13日(火) 9:00~12:00	地域福祉活動センター3階		産業観光課
内職相談	内職相談員	内職に関する相談・案内・ハローワークの求人情報の閲覧	毎週水・金曜日(祝日を除く) 10:00~15:00	勤労福祉会館 直通☎773-1121(水・金曜日)	自治文化課	
消費生活相談	消費生活相談員	消費者トラブルや苦情など、消費生活全般についての相談	毎週月・火・木・金曜日(祝日を除く) 10:00~15:30(12:00~13:00除く)	仮設庁舎2階 電話可 ☎786-3211	子ども支援課	
子どもと家庭なんでも相談	家庭児童相談員	親や子どもからの、家庭・幼稚園・学校などでの悩みや子育ての相談	毎週火・木曜日(祝日を除く) 10:00~16:00	駅前子育て支援センター 直通☎777-7708	児童発達支援センター分室	
子どものことばや運動面	専門相談員	未就学児の発達についての相談	事前に電話で申し込み、日程調整して決定	児童発達支援センター分室 ☎787-5562	児童発達支援センター分室	
教育相談	専門相談員	子どもの教育やしつけについての悩みごとへの相談	毎週月~金曜日(祝日を除く) 9:00~17:00	桶川市教育センター 直通☎786-3237	学校支援課	
心配ごと相談	民生委員	さまざまな心配ごとの相談	毎週土曜日(祝日を除く) 13:00~15:00	地域福祉活動センター 直通☎728-2369	社会福祉協議会	
結婚相談	民生委員	結婚を望む方の相談	毎週土曜日(祝日を除く) 13:00~15:00	地域福祉活動センター		

介護の仕事に興味がある皆さんへ
「平成27年度埼玉県介護職員雇用推進事業」参加者募集

介護の仕事は、人を支え社会を支える、やりがいのある仕事です。県では、介護の仕事に興味がある人に対し、介護職員初任者研修の受講から県内介護事業所への就職までを支援しています。

対象▼仕事を探している人で、介護の資格を持っていない人

事業内容▼

- ① 本事業の委託先である(株)シグマスタッフに雇用されます。
- ② 介護職員初任者研修を受講しながら県内介護事業所で紹介予定派遣として働き、派遣期間終了後の介護事業所への就職を目指します。
- ③ 介護職員初任者研修を無料で受講でき、受講期間中も給料が支給されます。

説明会▼県内各地で開催中
事業委託元▼県高齢者福祉課
問合せ☎(株)シグマスタッフ大宮支店(受託事業者) ☎782-15173

埼玉県からのお知らせ(生活環境)

① 彩の国動物愛護推進員の募集
内容▼県では、犬・猫などの動物の愛護や正しい飼育について、ボ

ランティアとして積極的・自主的に活動を行っていただくことを目的に、動物愛護推進員を募集します。

募集人数▼60人
応募締切▼11月30日(月)
問合せ☎県生活衛生課 ☎830-3612

② 環境アドバイザー・環境教育アシスタントの公募
内容▼県は、地域の環境保全に関する取り組みを促進し、次代を担う子どもたちの環境学習をサポートする「環境アドバイザー」・「環境教育アシスタント」を公募します。
応募締切▼12月2日(水)
問合せ☎県環境政策課 ☎830-3041

③ 埼玉県地球温暖化防止活動推進員の募集
内容▼県では、地域における地球温暖化防止普及活動の担い手である「埼玉県地球温暖化防止活動推進員」として、平成28年4月から2年間活動していただける人を募集します。
応募締切▼11月30日(月)
問合せ☎県温暖化対策課 ☎830-3033

※各項目の詳細については記載した問合せ先、または県ホームページでご確認ください。

シリーズ 明日のあんしん ~高齢者の生活を支える~③
住み慣れた地域で自分らしい暮らしができるように
詳しくは☎高齢介護課

全国的に高齢化が進むなか、高齢者などの訪問販売被害事件や孤独死などが話題になることが多くなりました。そうした中で、地域で見守る体制づくりが求められています。シリーズ第3回目は、桶川市の高齢者の見守り体制についてご紹介します。

地域で見守る体制づくり

市では、平成19年から『桶川市高齢者安心見守りネットワーク事業』を行っております。この事業は、市および関係機関がネットワークを作り、相互に連携して高齢者の見守り活動を行い、異常などを発見した場合に迅速に対応し、高齢者が住み慣れた地域で安心して生活を継続できるように支援するものです。

具体的には、要援護高齢者を〈発見するシステム〉と〈支援するシステム〉の2つにより、ネットワークづくりを進めています。

〈発見するシステム〉は、地域で高齢者などと接する機会が多い機関や市民の方々の協力を得て、異変を発見するシステムです。今年度は、本事業の再構築を図るため関係機関とネットワーク会議を行い本事業の強化を図ります。

〈支援するシステム〉は、「時々訪問による見守りをしてほしい」という希望のある人に対し、高齢介護課・地域包括支援センター・民生委員などが月1回程度家庭訪問を実施しています。利用要件などがありますので、利用を希望する場合は、お問い合わせください。



安心見守りネットワークステッカー

地域包括支援センター主催 介護者のつどい

介護についての情報交換を行っています。※予約不要
とき▶10月20日(火) 午後1時30分~3時
ところ▶桶川集会所(ユニティ)

問合せ☎
地域包括支援センター
ルーエハイム☎789-2121
地域包括支援センター
ねむのき☎783-5311

●ネットワーク事業に要援護高齢者を〈探索するシステム〉が加わります

今年度から新たに〈探索するシステム〉が加わります。具体的には、[徘徊高齢者等家族支援サービス]と[桶川市防災情報メール]です。

「徘徊高齢者等家族支援サービス」は、徘徊が心配される高齢者などを、在宅で介護する人に探索端末を貸与し、対象者に携行していただくことにより、行方不明になったときに、探索システムを用いて短時間に行方不明者を発見するサービスです。

[桶川市防災情報メール]は、登録したメールアドレスに対し、各種防災関連情報をお送りするものです。メール情報の中には、行方不明者などの情報が配信されます。メールアドレスの登録は無料ですが、メールを受信する通信料は、負担していただく必要があります。

利用者が多くなるのが、地域で見守る力になります。

桶川市防災情報メール登録
メールまたは、QRコードで登録が可能です。
メールアドレス⇒okegawa-city_subscribe@jam2.oshirase-plus.jp

詳しくは☎

桶川市防災情報メールについては、安心安全課へ。
桶川市高齢者安心見守りネットワーク事業・徘徊高齢者等家族支援サービスについては、高齢介護課へ。



健康増進課
(保健センター内)
☎ 786-1855
FAX 786-0096

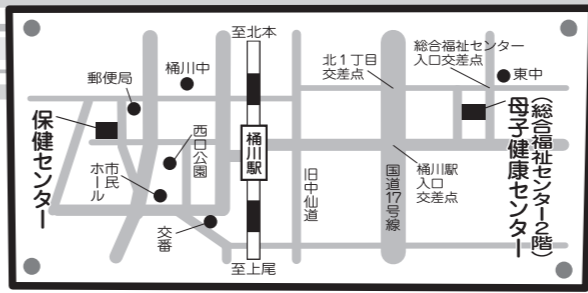

情報ステーション
健康ステーション

いっしょにDOOですか

響の森情報

まちの話

市民伝言板

健康ステーション

いっしょにDOOですか

響の森情報

まちの話

市民伝言板

健康づくり
幸せづくり

妊娠中のお口の健康

妊娠中のお母さんのお口が健康であることは、生まれてくる赤ちゃんにも影響することをご存知でしょうか。妊娠中は精神的、肉体的にも大変な時期ですが、今できる事をしっかりと考えておきたいですね。

妊娠中は、生活習慣や体質の変化から、通常よりもむし歯や歯周病になりやすい状況となり、次の事が起こるとされます。

- ① つわりなどの影響から磨き残しが多くなる。
- ② 食事を分けて摂り、口の中が長時間酸性となり、むし歯が出来やすくなる。
- ③ ホルモンバランスの変化により、妊娠性歯周病となりやすい。
- ④ 唾液がネバネバとなり、細菌の活動が高くなる。

特に、妊娠期の歯周病には要注意です。歯周病の菌の影響で早産や低体重児出産などの危険性が高くなる事が報告されています。さらに、むし歯の多いお母さんの子どもは、母子感染によって早くからむし歯になる危険性が高いと言われています。

赤ちゃんはお母さんのおなかの中で成長を始めています。歯についていえば、赤ちゃんの「歯の芽」としては、妊娠6〜7週頃といわれ、その時のお母さんの食事が赤ちゃんの健康な歯を育てます。お母さんの栄養状態が悪いと、赤ちゃんの歯が弱くなり、むし歯になりやすくなります。特にカルシウムは歯の石灰化に大切です。

妊娠中でもむし歯や歯周病の治療は可能です。お母さんのお口の中を清潔にしておくことは、赤ちゃんにとっても大切です。歯科医師による妊娠中のお口のケアを受けて、お母さんのお口の中を清潔にして、赤ちゃんの歯と健康を守りましょう。



【北足立歯科医師会】

こどもの健康診査



種別	とき	ところ	受付時間	内容
4か月児健診	10月9日(金)	保健センター	13:15~14:10	診察、身体計測、育児相談、離乳食相談・試食、絵本コーナー 持ち物 母子健康手帳・健診票
7か月児・10か月児相談	<高崎線東側> 10月6日(火) 11月17日(火)	母子健康センター	9:30~10:30	保健師による身体観察、身体計測、育児相談、栄養士による離乳食相談 ※対象児は、7か月児と10か月児です。 高崎線を挟んで、東側は母子健康センター、西側は保健センターで行います。 その他、電話でご相談ください。 持ち物 母子健康手帳
	<高崎線西側> 10月5日(月) 11月9日(月)	保健センター		
1歳6か月児健診 (個別通知あり)	10月28日(水)	母子健康センター	13:15~14:10	内科・歯科診察、歯科指導、身体計測、親子遊び、育児・幼児食相談、発達・心理相談 持ち物 母子健康手帳・問診票
3歳3か月児健診 (個別通知あり)	10月16日(金)	保健センター	13:15~14:10	内科・歯科診察、身体計測、育児・幼児食相談、発達・心理相談 持ち物 母子健康手帳・問診票
フッ素塗布	10月26日(月)	保健センター	1回目 13:30~14:00 2回目以降 14:00~14:30	1歳6か月児健診終了児、6か月ごとに塗布します。 持ち物 母子健康手帳 問合せ ☎ 口腔保健センター(北足立歯科医師会) ☎ 048-596-0275

母子健康相談



種別	とき	ところ	受付時間	対象者および内容	定員
マタニティクラス 《要予約》	10月8日(木) 10:30~13:00	保健センター	10:15~10:30	妊娠16~28週の妊婦(夫も可) 簡単クッキング、妊娠中の食事や過ごし方などについて、その他交流会 持ち物 母子健康手帳、エプロン、三角きん、ふきん、筆記用具	15人
	10月19日(月) 13:30~16:00		13:15~13:30	妊娠20~31週の妊婦(夫も可) 妊娠経過や出産のこと、その他交流会 持ち物 母子健康手帳、筆記用具	15人
パパママ体験クラス 《要予約》	10月3日(土) 11月7日(土) 10:00~12:00	保健センター	9:45~10:00	妊娠24~36週の妊婦と夫(祖父母になられる方歓迎) 赤ちゃんのお風呂の入れ方、保育について 持ち物 母子健康手帳、筆記用具	9組
赤ちゃんサロン	10月1日(木) 11月5日(木) 10:00~12:00		10:00~11:15	2~6か月児と保護者 ママ達の仲間づくり、交流の場としてご利用ください。 持ち物 母子健康手帳	なし
ベビもぐもぐクラス (ママ準備クラス) 《要予約》	11月12日(木) 13:30~16:00		13:15~13:30	6~9か月児の保護者 歯の話と離乳食について ※妊婦の方も参加できます。 持ち物 母子健康手帳	25人

注1) 母子健康相談については、実施日の1週間前までに電話でお申し込みください。また、効果的に参加していたため、対象となる乳児以外の小さなお子さんを連れての参加はご遠慮ください。
注2) 母子健康相談の対象となる乳幼児用のおむつ・調乳用のお湯などは、各自で持参してください。

おとなの健康相談



種別	とき	ところ	受付時間	対象者および内容
お立ち寄り健康相談	10月13日(火)	保健センター	9:30~11:00	対象 成人 内容 血圧測定、生活習慣病予防・バランスの良い食事のとり方などの相談 ※気軽に立ち寄りください!

※保健センターの駐車場は数に限りがありますので、ご了承ください。

オケちゃんキッチン



旬の野菜たっぷり・塩分控えめ! ヘルシーでおいしい「健康長寿メニュー」を作ります。

内容▼健康に関する講話と調理実習
とき▼10月29日(木)午前10時~午後1時30分
ところ▼川田谷公民館

対象▼市内在住の人
定員▼25人【先着順】

※申込者多数の場合、今年度の参加が初めての人を優先します。
費用▼300円(保険代、材料費一部負担)

持ち物▼筆記用具・エプロン・三角巾・ふきん・拭きタオル

申込み▼10月7日(水)午前9時から、電話または直接、健康増進課へ。

11月の献血

種類	全血献血(200ml・400ml)
とき	11月3日(火・祝)
ところ	桶川小学校校庭(市民まつり会場)
時間	午前9時30分~11時45分 午後1時~3時30分
対象	16歳~64歳の健康な人 ※400mlは男性17歳以上 女性18歳以上 ※60歳~64歳に献血したことのある方は69歳まで可能です。
主催	桶川ロータリークラブ

本人確認にご協力を!
運転免許証
パスポート
健康保険証

などで本人確認をさせていただきます。

保険の疑問・不安 無料相談でスッキリ解決!!



貯蓄: 子どもの教育資金を準備したいと思っている方

老後: 老後に備える保険が知りたい方

病気: 病気に備える最新の保険が気になっている方

損保: 火災(地震)・自動車保険の選び方を知りたい方

8/28(金)OPEN!
北本ハイワールド店 ☎ 048-544-5550

詳しくは ほけんの窓口 北本ハイワールド店 検索
営業時間/10:00~19:00(定休日なし)
北本市深井6-87 ハイワールド1F
専任代理人 ほけんの窓口グループ B-HM-A150807-02



「綾瀬川流域クリーン大作戦」

桶川市を起点に東京都葛飾区で川と合流する綾瀬川で、毎年10月に流域の皆さんと一緒にゴミ清掃活動などを行っています。清らかな綾瀬川を目指し、あなたもクリーン大作戦に参加してみませんか。

とき▶10月16日(金)午前10時～11時30分 ※雨天中止(午前8時30分決定)

集合場所▶新小針領家グラウンド 駐車場(環境センター・元荒川水循環センター先)

持ち物▶長靴、帽子、タオル、水筒など

申込み▶電話、☎786-3740、またはメール(kankyo@city.okegawa.jp)で、10月9日(金)までに環境課へ。《確認項目:氏名・住所・電話番号》

生涯学習文化財課、スポーツ振興課 ☎786-3211
加納公民館 ☎728-1040(月曜休館)

環境課、スポーツ振興課 ☎786-3211

このゆびとまれ主催事業
歩 Looking (みんなが楽しむ歩きまじよう) 芭蕉ゆかりの江戸深川散歩

このゆびとまれとは、文部科学省が推奨している総合型地域スポーツクラブで、市が支援をしています。

とき▶11月8日(日)午前8時桶川駅改札前集合出発※小雨決行

コース▶清澄白河駅▶田川水泡のらくろ館▶芭蕉記念館▶芭蕉史跡展望庭園▶芭蕉稲荷神社▶清澄庭園▶深川江戸資料館▶深川不動堂▶富岡八幡宮▶門前仲町駅 ※約6km、4～5時間(施設見学時間含む)

対象▶市内在住(小学生・親子大歓迎)

定員▶20人

費用▶大人1,950円、子ども1,000円(交通費、保険代) ※当日集金、別途施設利用料750円

持ち物▶ウォーキングに適した服装で雨具、昼食、飲み物

申込み▶往復はがきに10月28日(水)《必着》で、住所・氏名(ふりがな)・年齢・性別・電話番号・返信用宛名を記入のうえ、大沼忠儀(〒363-0001 加納2044-3)へ。

問合せ▶大沼 ☎728-4929

いっしょにDo you? ですか?

情報ステーション 健康ステーション

ふくふくBOOK

響の森情報

まちの話題

市民伝言板

ふくふくBOOK

響の森情報

まちの話題

市民伝言板

「遊ぼう! 学ぼう! たろうえもん」

荒川太郎右衛門地区自然再生協議会が開催するイベントで、自然再生の活動を体験してみませんか。

とき▶10月24日(土) 午前9時～正午 ※雨天中止

ところ▶荒川太郎右衛門地区自然再生地 対象▶小学生以上(小学生は保護者同伴)

定員▶100人【先着順】 費用▶150円(保険代など)

申込み▶10月13日(火)までに、参加者全員の氏名、年齢、住所、当日連絡のつく携帯電話番号を記入のうえ、はがき、FAX またはメールにて下記の宛先へ。

問合せ▶〒350-1124 川越市新宿町3-12
荒川太郎右衛門地区自然再生協議会事務局(国土交通省 荒川上流河川事務所内)
☎049-220-0145 ☎049-247-9850 メール: tarou@ktr.mlit.go.jp

ファミリーニュースポーツフェスティバル

参加者募集!

親子で一緒に参加してニュースポーツを楽しみませんか。全ての種目に指導員がいますので、初めてでも気軽に参加できます。

とき▶11月28日(土) 午前9時～正午

ところ▶桶川東小学校(グラウンド内で受付)

対象▶市内在学の小学生および保護者

定員▶50組

費用▶一人100円(保険代など)

予定種目▶

【校庭】グラウンド・ゴルフ、ディスクゴルフ

【体育館】ソフトバタンク、ラダーゲッター、ディスクゲッター、スポーツ吹矢

持ち物▶体育館シューズ、汗ふきタオル、飲み物など

申込み▶10月1日(木)～30日(金)に、参加費を持参のうえ、スポーツ振興課、またはサン・アリーナ(受付時間: 午前9時～午後9時)へ。

※駐車場の台数に限りがあるため、徒歩または自転車でお越しください。

詳しくは☎スポーツ振興課



桶川市レクリエーション協会主催
バスハイイク参加者募集!

とき▶12月6日(日)午前7時集合出発

※雨天決行

ところ▶かやぶきの郷薬師温泉・こんにやくパークなど(群馬県)

集合場所▶桶川地区▶桶川駅西口 加納地区▶JA加納支店前 川田谷地区▶農業センター前

定員▶135人【先着順】

費用▶6,500円(バス代、昼食代、入郷料、保険代など) ※入浴希望者は別途入浴料700円

交通▶大型観光バス使用(3台)

申込み▶10月5日(月)～30日(金)に、参加費を添えて次の申込み先へ。

桶川地区▶曾根敏男 ☎773-1186

7、松川義一 ☎774-6745

加納地区▶岡地 優 ☎728-5308、高山光司 ☎728-1153

川田谷地区▶築根伸二 ☎787-0524、川辺昭 ☎787-0346

※11月11日(水)以降の取り消しについては、参加費を返金できません。

主催▶桶川市レクリエーション協会

詳しくは☎スポーツ振興課

地区別体育祭が開催されます!

今年も市内を6地区に分けた地区別体育祭が次のとおり開催されます。

実行委員会名	期日	時間	会場	問合せ先	当日参加
桶小地区市民体育祭	10月11日(日)	8:30～15:00	桶川小(校庭)	黒須 ☎771-1010	○
桶川地区西ブロック体育祭	10月12日(月・祝)	9:00～15:00	桶川西小(校庭)	猪鼻 ☎090-9298-3174	○
朝日小学校区体育祭	10月11日(日)	8:30～12:00	朝日小(校庭)	長谷川 ☎080-9429-5403	×
加納地区体育祭	10月18日(日)	8:30～14:30	加納小(校庭)	中島 ☎728-0182	○
日出谷小地区体育祭	10月18日(日)	8:40～14:30	日出谷小(校庭)	栗原 ☎786-2051	×
川田谷地区体育祭	10月18日(日)	9:00～15:00	城山公園	町田 ☎787-0790	○

※当日参加が可能な会場についても、種目・人数には制限があります。
詳しくは☎スポーツ振興課

子供のための茶道教室「日本の伝統文化「茶道」を体験してみよう」

とき▶11月14日(土・県民の日) 午前9時30分～11時

ところ▶加納公民館

対象▶市内在住の小学生(3年生以下は保護者が送迎)

定員▶20人【先着順】

費用▶250円(抹茶とお菓子代・保険代)

持ち物▶上履き

講師▶青柳宗友さん(茶道裏千家)

申込み▶10月22日(木)午前9時から、電話で加納公民館へ。

桶川初! 巨大人生ゲーム!!

巨大人生ゲームが桶川に初上陸! 人生山あり谷あり。人生を賭けた大勝負! ふるってご参加ください!

とき▶12月6日(日) 午前10時集合、午後4時解散 ※雨天決行

ところ▶川田谷生涯学習センター

対象▶市内の小学3～6年生

定員▶30人【多数抽選】

費用▶100円(保険代)

持ち物▶上履き、汗ふきタオル、弁当、飲み物など

申込み▶往復はがき(1人1通)に10月30日(金)《必着》で、住所(郵便番号)・氏名(ふりがな)・電話番号・生年月日・小学校名・学年・性別を記入のうえ、生涯学習文化財課「巨大人生ゲーム係」(〒363-8501 住所記入不要)へ。

※結果は11月15日(日)までにお知らせします。

主催▶桶川市青少年相談員協議会

詳しくは☎生涯学習文化財課



快適住まいのリフォーム専門店

●水まわり工房イベント開催中
●耐震補強のご相談受付中
●外装・屋根・内装・耐震・省エネ

桶川市坂田東1-1-7
http://www.sumai-network.jp/kaijuu/

改住/館 株式会社
TEL 048-727-0233

情報ステーション 健康ステーション 5000円から 響の森情報 まちの話題 市民伝言板

桶川市協働推進提案事業 「お茶博士 辻村みちよの生涯」講演会のお知らせ

わが国最初の女性農学博士にして、お茶の栄養を発見した「お茶博士 辻村みちよ」。桶川市出身の辻村博士の生涯を、女性講師がわかりやすく紹介します。
内容▶第1部 講演「お茶博士 辻村みちよの生涯」…… 講師 神田山吹さん
第2部 美味しいお茶の入れ方・お茶の振舞い…… 桶川市茶道協会
第3部 尺八の演奏…… 尺八製管師 関口聖岳さん
とき▶10月23日(金)午後2時～5時(1時30分 受付開始)
ところ▶べに花ふるさと館 定員▶50人【先着順】
申込み▶直接または電話で、人権・男女共同参画課へ。
※この事業は、市民公益活動団体「辻村みちよ顕彰会」と市が協働で実施します。
詳しくは☎人権・男女共同参画課



「ベビーマッサージ講座」

～スキンケアから親子のきずな～

内容▶赤ちゃんとお母さんのベビーマッサージ、情報交換など
とき▶10月16日(金)午前10時～正午
ところ▶駅前子育て支援センター
対象▶市内在住で実施日に生後2～5か月の赤ちゃんとその保護者
定員▶10組【先着順】
費用▶無料
講師▶長谷部裕子さん(ベビーマッサージセラピスト)
持ち物▶バスタオル、おむつ、ベビーオイル、母子手帳、飲み物
申込み▶10月5日(月)午前10時から、電話または直接、駅前子育て支援センターへ。

日出谷保育所に行つてあそぼう！

～すな・どろあそびをいっぱい楽しもう～

内容▶砂場、泥山遊び、庭遊び、情報交換など(雨天時は室内での交流)
とき▶10月14日(水)午前9時30分～11時
ところ▶日出谷保育所、日出谷子育て支援センター
対象▶市内在住の未就園児のお子さんと保護者

～ 公立保育所 地域子育て支援事業 ～ 園庭開放とあそぼう会のお知らせ

毎月1回ずつ各保育所で園庭開放とあそぼう会を行っています。地域の親子に保育所を利用してもらい、子どもたちと交流し遊べます。また、年齢の近いお子さんの保護者と交流できます。
時間▶午前9時30分～11時
対象▶乳幼児(小学校就学前)と保護者
持ち物▶着替え、タオル 費用▶無料
その他▶なるべく自転車、徒歩でお越しください。※子育て相談も実施しています。

	実施日	保育所
10月のあそぼう会のテーマ 「ミニ運動会」	14日(水)	鴨川
	21日(水)	北 日出谷
園庭開放 ※雨天中止	7日(水)	北 日出谷
	28日(水)	鴨川 坂田

鴨川保育所☎786-1437 日出谷保育所☎787-0593
坂田保育所☎728-4653 北保育所☎771-2014

平成27年度桶川市立集会所 第4回成人学級講座開催のご案内

教育委員会では、市民の人権問題に対する正しい理解を図り、差別のない明るい地域社会をつくる実践力を養うために成人学級講座を開催します。

内容▶講演「障がい者の人権」
とき・ところ▶10月22日(木)午前10時～11時30分・加納集会所
23日(金)午前10時～11時30分・桶川集会所 ※両日とも同内容
講師▶柳澤敬一さん(埼玉県福祉教育ボランティア学習推進委員)
申込み▶不要
詳しくは☎生涯学習文化財課



情報ステーション 健康ステーション 5000円から 響の森情報 まちの話題 市民伝言板

☆子育て講座☆ 秋のミニミニ運動会を開催します！

内容▶かけっこや玉入れなど、秋空の下で体をいっぱい動かしましょう。
とき▶11月2日(月)午前10時30分～11時30分
ところ▶駅前公園(公園に駐車場はありません)※雨天時は日出谷子育て支援センター
対象▶市内在住の未就園児のお子さんと保護者
定員▶20組【先着順】
申込み▶10月21日(水)午前10時から、電話または直接、日出谷子育て支援センターへ。



手作り絵本ワークショップ

～自分で作る世界でひとつの絵本～

内容▶お子さんのために世界に一つだけの「やさしい」絵本をつくってみませんか
とき▶10月27日(火)・11月10日(火)・24日(火)・12月8日(火)午前10時～正午(全4回)
ところ▶川田谷生涯学習センター
対象▶子育て中のお母さん
定員▶10人 費用▶無料
持ち物▶筆記用具
講師▶柳川妙重子さん
申込み▶10月1日(木)午前9時から、電話または直接、川田谷公民館へ。

市内 学校用品

桶川小・朝日小 加納小・東小 川田谷小
体操着・クォーターパンツ・紅白帽・給食着・上履

★体育着ゼッケン名入無料!
★クォーターパンツ刺繍名入無料!

中村屋 TEL 771-1066
桶川市寿 1-15-20
http://www.matsuri-nakamura.com/

第13回 北足立郡市町 人権フェスティバル

多くの人々の交流を促進し、差別や偏見のない、人権が尊重されるまちづくりを目指して「北足立郡市町人権フェスティバル」を開催します。入場無料、申込不要です。
とき▶10月16日(金)午前11時～午後4時
ところ▶伊奈町総合センター
内容▶【ミニコンサート】川田 亜希子さん(ソプラノ)、大杉 光恵さん(ピアノ)
【講演】演題:「マスオの人権問題考 ～ことばはプレゼント～」
講師:増岡 弘さん(声優)
【群読】作品:「角笛にて」(浅田次郎作)
出演:劇団東京ルネッサンス
【その他】各市町団体の物産展示・販売、人権啓発ビデオ上映、人権啓発パネル展示、福祉体験コーナーなど
詳しくは☎人権・男女共同参画課



▲増岡 弘さん ▲劇団東京ルネッサンス
劇団東京ルネッサンスは、「サザエさん」のマスオさんや「それいけ!アンパンマン」のジャムおじさん役でお馴染みの人気声優・増岡弘さんを中心に、放送・演劇界で活躍する俳優・声優が多数所属し、「人の心に届く演劇」を公演している。群読にも取り組み、自主公演の他に、自治体・学校・読み聴かせ会などの公演で活躍中。

平成27年度 第2回 子育て支援講習会

子育ての援助活動をしてみたいと思う人や子育て中の人、受講してみませんか。講習会を受講した人は、ファミリー・サポート・センターの「協力会員・両方会員」として登録することができます。

とき	内容	講師
11/11(水)	ファミリー・サポート・センターとは	ファミリー・サポート・センターアドバイザー
	こどもの健康管理	保健師
	こどもの発達	家庭児童相談員
11/18(水)	救急救命講習	桶川西分署救急救命士ほか
11/25(水)	こどもの食事	管理栄養士
	こどもの遊び	保育士

時間▶午前9時～正午
ところ▶日出谷子育て支援センター
対象▶市内在住の子育てに関心のある人、子育て中の人
定員▶10人【先着順】
費用▶無料
臨時保育▶定員6人 ※要予約
申込み▶10月28日(水)までに、電話または直接、日出谷子育て支援センターへ。

桶川市人財バンクをご利用ください!

桶川み・ら・い塾 人財バンクは『〇〇を学びたい、聞いてみたい、見てみたい、やってみたい!』など、これから学習活動に取り組もうとしている市民の皆さんに対して、ボランティア精神で指導できる指導者を紹介しています。また、特技や技術を持つ人の登録も受け付けています。地域の集まりで1時間くらいスポーツをした、数人で何かを習いたい、楽器の演奏を聴きたい...など、気軽にご相談ください。

芸術文化	茶道、日本画、竹工芸、仏像・能画、トールペイント、書道、水墨・墨彩、文化箏、箏、尺八、民謡、香道、油絵、彫刻、三味線、ミュージックベルなどコンサート指導、朗読・読み聞かせ、フラワーアレンジメント、将棋指導、ヴァイオリン・ヴィオラ
スポーツ・レクリエーション	気功太極拳、ピラティス、3B体操、スポーツ吹矢、昔の遊び、ストレッチ、リズム体操、ヨガ(ハタヨガ)、親子体操、健康体操、座禅(リラクセス座禅)、エアロビクス、ダンス、骨盤エクササイズ、スポーツ全般
家庭生活・趣味	家庭指圧、手芸・編物、囲碁、ポルトガル刺繍、ハーブ、ガーデニング、折り紙、広辞苑のすべて、DIY・ホームケアなど
教育一般	パソコン指導
人文・社会科学	ガイドボランティア
自然科学	森作り、自然環境保全、科学遊び、地球温暖化防止活動
産業技術	エネルギー調査
市民生活・国際関係	ロングステイ、英語、日本語指導

詳しくは☎生涯学習文化財課

桶川市観光協会からのお知らせ

問合せ☎観光協会 ☎776-8590

■オケちゃんサポート隊を募集
観光協会では、桶川市マスコットキャラクター「オケちゃん」と一緒に、各種イベントでの市のPRをお手伝いしてくれる「オケちゃんサポート隊」を募集しています。入会すると、サポート隊限定の特典があります。



■道しるべアート かかしと一緒に作りませんか
10月11日(日)に市内西側地区で開催する、「駅からハイキング～発見!秋の荒川 歴史と文化～」にて、道しるべとして設置するかかしを作ってくれる人を募集しています。ゆるキャラかかしを作ってみませんか。

■ゆるキャラ®グランプリ2015 オケちゃんに投票してね
昨年は、552位でした。今年は、オケちゃんも1位を目指して頑張ります。全国のゆるキャラさんたちも、地域のスターとして頑張っています。オケちゃんも桶川市のスターとして、市のPRのために頑張っているの、応援してくださいね。投票の仕方が分からない人は、観光協会へお越しください。
投票期間▶11月16日(月)午後6時まで
投票方法▶桶川市観光協会HP

■ゆるキャラ®グランプリ2015 オケちゃんに投票してね
昨年は、552位でした。今年は、オケちゃんも1位を目指して頑張ります。全国のゆるキャラさんたちも、地域のスターとして頑張っています。オケちゃんも桶川市のスターとして、市のPRのために頑張っているの、応援してくださいね。投票の仕方が分からない人は、観光協会へお越しください。
投票期間▶11月16日(月)午後6時まで
投票方法▶桶川市観光協会HP

「犬のしつけ方教室」開催
「一般家庭犬のしつけについて」人と犬が共に幸せな家族として暮らしていくためには、少なからずしつけが必要です。そこで市では、「犬のしつけ方教室」を開催します。
とき▶11月7日(土)午前9時30分～正午(午前9時から受付開始)
ところ▶ベニバナウォーク桶川(屋外駐車場)※雨天時は農業センター
対象▶飼い犬(犬の登録および狂犬病予防注射済み)と飼い主
定員▶15組【先着順】
費用▶無料
講師▶片山ゆりさん(社)ジャパンケネルクラブ公認訓練師・(社)日本警察犬協会公認訓練師
主催▶桶川市、鴻巣保健所管内鴻巣狂犬病予防協会
※見学のみの参加もできます。噛む癖がある、他の犬を見ると異常に興奮してしまう、大型犬で飼い主だけでは制御が困難であるなど、事故の原因になりそうな場合は、見学のみの参加をお願いします。
申込み▶10月1日(木)から、電話で環境課へ。



「発達障害かも?」と悩む大人のためのグループミーティング
職場や家庭でのより円滑な人間関係をめざして

とき▶10月18日(日)午後2時～4時
ところ▶桶川公民館
対象▶発達障害の診断はないけれど生きにくさを感じている人
費用▶無料
持ち物▶筆記用具
講師▶阿部貴代子さん、ますだめぐみさん(メンタルコーチ)
申込み▶不要
詳しくは☎桶川公民館

日々をより心地よく過ごすヒントを見つけよう
ありのままの自分を受け入れる生き方、「こうあるべき」だと決めつけず多様な価値観を受け入れる生き方をめざして

内容▶どうしたらより楽しく生きられるかを話し合います。
とき▶10月25日(日)・11月29日(日)・12月20日(日)午後2時～4時
ところ▶桶川公民館
対象▶ものごとの考え方や対人関係で、生きづらさを感じている人
費用▶無料
持ち物▶筆記用具
申込み▶不要
詳しくは☎桶川公民館

摂食障害を語り合おう!
グループミーティングで同じ悩みを語り合いませんか?

とき▶10月18日(日)・11月29日(日)・12月20日(日)午前10時～正午
ところ▶桶川公民館
対象▶摂食障害(拒食症・過食症)で悩んでいる人とその家族
費用▶無料
持ち物▶筆記用具
講師▶ますだめぐみさん(摂食障害克服専門コーチ)
申込み▶不要
詳しくは☎桶川公民館

防犯対策講座
面白おかしく防犯対策!

とき▶10月27日(火)午後2時～3時30分
ところ▶東公民館
対象▶市内在住、在勤の人
定員▶50人【先着順】
費用▶無料
講師▶埼玉県警察生活安全企画課地域安全対策推進室「防犯指導班ひまわり」
申込み▶10月2日(金)午前9時から、電話または直接、東公民館へ。

手打ちそば講座
1年越しそばを自分の腕で!

自分で打ったそばを試食します。
とき▶11月11日～12月16日の毎週水曜日午前10時～午後1時(全6回)
ところ▶東公民館
対象▶市内在住、在勤の人
定員▶10人【先着順】
費用▶1回1,500円(材料費)
持ち物▶エプロン、三角巾、タオル
講師▶樋口正一さん(社)全麵協会
申込み▶10月1日(木)午前9時から、電話または直接、東公民館へ。

パソコン基礎入門講座(初級編)
初めてでも安心、文字入力から覚えよう!

とき▶11月13日～12月11日の毎週金曜日(全5回)午後1時30分～3時30分
ところ▶東公民館
対象▶市内在住、在勤の人
定員▶20人【先着順】
費用▶1人1,800円(資料代)
持ち物▶筆記用具
講師▶桶川ITネット
申込み▶10月9日(金)午前9時から、電話または直接、東公民館へ。

フットケア講座
健康は足もから!

足を観察し、ケアする。自分でできるフットマッサージと、穏やかに作用するフットセラピー(植物療法)を学び、薬に頼らない暮らしを考えます。
とき・ところ▶10月29日(木)午前10時～正午・加納公民館
対象▶市内在住、在勤の人
定員▶15人【先着順】
費用▶無料 持ち物▶筆記用具
講師▶池田富美子さん(足相心理カウンセラー)
申込み▶10月7日(水)午前9時から、電話で加納公民館へ。

フルーツポマンダー講座

幸運を呼ぶお守りとも言われる、フルーツポマンダーを手作りします。クリスマス香りとしても、癒しのセラピーグッズとしても人気です。
とき・ところ▶10月30日(金)午前10時～正午(予定)・加納公民館
対象▶市内在住、在勤者(お子さん連れ大歓迎)定員▶16人【先着順】
費用▶800円(材料費)
持ち物▶タオル、筆記用具
講師▶坂田幸乃さん(日本メディカルハーブ協会コーディネーター)
申込み▶10月2日(金)午前9時から、電話で加納公民館へ。

情報ステーション 健康ステーション 500x700pxか 響の森情報 まちの話題 市民伝言板

リラックス座禅会

脳波に良い効果が表れる座禅。講師と一緒に気軽に楽しみませんか。

とき▼10月31日(土)・11月28日(土)
いずれも午後1時30分～4時

ところ▼加納公民館

定員▼20人【先着順】

費用▼無料

持ち物▼タオル、飲み物

講師▼都丸禎一さん

申込み▼10月8日(木)午前9時から、電話で加納公民館へ。

戦後70年記念事業

『学童集団疎開の真実に迫る』
～学童疎開経験者の証言～

桶川市内の4か所に集団疎開を経験した方々から、疎開生活、その後についての話を座談会形式でお聞きします。

とき▼11月8日(日)午後1時30分～4時(予定) ※1時15分開場

ところ▼加納公民館

定員▼100人【先着順】

費用▼無料

持ち物▼スリッパ

講師▼日本橋久松小学校学童集団疎開経験者、地域文化研究会員

申込み▼10月21日(水)午前9時から、電話で加納公民館へ。

パソコン講習年賀状作成講座参加者募集

「Word」を使って、画像処理や住所録の作成、お気に入りのデジタル写真などを利用し、大切な人に贈るあなただけのオリジナル年賀状を作ってみませんか。

とき▼11月10日(火)～12月3日(木)の
①火曜コース ②水曜コース ③木曜コースの午前10時～正午(全4回)

ところ▼東公民館

対象▼市内在住または在勤の18歳以上で、文字入力やマウスなどの操作ができて、コピー&ペーストといった簡単な用語の理解ができる人

定員▼各20人【多数抽選】

※定員を超えた場合は、10月23日(金)午前9時45分から東公民館で公開抽選会を実施します。受講通知は、10月30日(金)までに郵送します。

費用▼1,400円(資料代など)

申込み▼往復はがき(1人1通まで)に10月21日(水)《必着》で、講座名・住所・氏名(ふりがな)・年齢・性別・電話番号・希望コース(第1～第3希望)と返信先の宛名を明記し、生涯学習文化財課へ。
※重複応募、記入もれは無効となります。

詳しくは☎生涯学習文化財課



情報ステーション 健康ステーション

3p icon

響の森情報

まちの話題

市民伝言板

情報ステーション 健康ステーション

3p icon

響の森情報

まちの話題

市民伝言板

上尾・桶川・伊奈 暴力排除地域安全大会

上尾地区暴力排除推進協議会と上尾地方防犯協会では、上尾・桶川・伊奈暴力排除地域安全大会を開催します。同協議会と同協会は上尾市、桶川市、伊奈町、上尾警察署の関係団体とともに、住民が暴力のない安全で安心して生活できる地域社会の実現を目指して活動しています。

とき▶10月31日(土) 午後1時30分～4時

ところ▶上尾市文化センター大ホール

内容▶①式典 ②宮本隆治さん(フリーアナウンサー)の講演「ゆとり・ユーモア・帰りは元気！」

定員▶1,050人【先着順】

費用▶無料

申込み▶不要

詳しくは☎安心安全課

宮本 隆治 (みやもと りゅうじ)

1950年生、福岡県出身。慶應義塾大学卒業後、1973年NHKに入局。NHKアナウンサーとして数々の名物番組を担当。NHK紅白歌合戦では、6年連続で総合司会を務める。同局のエグゼクティブアナウンサーを経て、2007年にフリーアナウンサーとなる。現在は、テレビ出演の他、全国各地の講演会で活躍している。



第24回 川田谷公民館サークル発表会

～川田谷公民館で活動しているサークルの成果をご覧ください～

と き	▶10月10日(土)・11日(日) 午前10時～午後4時	と ころ	▶川田谷公民館
展示	折鶴会(折鶴)、手編さくら(手編)、陶芸サークル(作陶)、パッチワークバンジー(パッチワーク)、七宝焼き彩の会(七宝焼)、スイートピー会(フラワーアレンジメント)、桶川フォトクラブ(写真)、水彩クラブ(水彩画)、べにばなウッド(木工)		
発表	10日(土) 午前10時から: プリュージュ(フォークダンス)、コールピオレット(合唱)、桶川ハーモニカクラブ(ハーモニカ)、笛吹童子(オカリナ)、よさこいソーラン(北桜連) 11日(日) 午前11時から: おけがわボラネット、文化団体連合会所属団体、全日本空手道連盟(空手演武)、桶川リコーダーアンサンブル(リコーダー)、でくのぼう(太極拳)		
販売	10日(土)のみ: 郷土料理すみれ(田舎まんじゅう)		

主催▶川田谷公民館サークル発表会実行委員会 詳しくは☎川田谷公民館

レクチャーコンサート

時代の最先端の芸術「クラシック」?!
～三人の偉大な作曲家の生涯をめぐって～

クラシック音楽の歴史を演奏をしみながら学びます。今回はハイドゥン、モーツァルト、ベートーヴェンの曲を紹介します。

とき▼11月1日(日)午後2時開演(1時30分開場)

ところ▼川田谷生涯学習センター

対象▼一般

定員▼80人【先着順】

費用▼500円(資料代)

講師▼今野真由美さん(ピアノ)、ソプラノ、お話)、松澤順子さん(ヴァイオリン)、山田葉子さん(チェロ、ピアノ)、上條力秀さん(バス)

プログラム▼ハイドゥン「セレナーデ」、ベートーヴェン「エリーゼのために」、ピアノトリオ「大公」ほか

申込み▼10月2日(金)午前9時から、電話または直接、川田谷公民館へ。

資料解説講座「宮ノ脇遺跡出土品にみる古代国家と東国」

歴史民俗資料館が収集した資料から、桶川の歴史や民俗文化を解説します。今回は、宮ノ脇遺跡から発掘された鉄の道具や製鉄遺構をもとに、

「ながら運動健康教室」のお知らせ

市では、高齢者の皆さんがいつまでも元気に生活を送っていただけるように、日常で手軽に行うことができる運動をご紹介します。「ながら運動健康教室」を実施します。

内容▶日常生活の中で行える筋力運動、口腔ケアの講座など

申込み▶10月5日(月)から、電話で高齢介護課へ。【初めての人優先】※医師より運動を止められている人は参加できません。※できるだけ全日程ご参加ください。広報おけがわ9月号で募集した「ながら運動健康教室」(会場:サン・アリーナ、地域福祉活動センター)と同じ内容になります。

とき	11月9日(月)・24日(火) 12月7日(月)・21日(月) 平成28年1月12日(火)・25日(月) 〃 2月8日(月)・22日(月) 〃 3月7日(月)・14日(月) 午後2時～3時30分(1時30分から受付)
ところ	保健センター

第17回 おけがわシルバーまつり

内容▶バザー、模擬店(赤飯など)、植木など販売、カラオケ大会、会員作品展、包丁研ぎ、各種ゲームなど

とき▶10月25日(日) 午前10時～午後3時(販売は午前10時30分から、赤飯のみ11時から)

※雨天決行

ところ▶勤労福祉会館

※駐車場はありませんので、車での来場はご遠慮ください。

問合せ☎シルバー人材センター ☎777-1920

〈 広告 〉

まずは気軽に弁護士にご相談を。

オレンジ法律事務所 大宮駅 徒歩3分

オレンジ法律事務所
ORANGE LAW OFFICE

◎相続 ◎離婚・不倫・DV ◎不動産 ◎交通事故 ◎労働問題
◎契約書作成 ◎企業法務・ベンチャー企業・中小企業支援等

埼玉弁護士会所属 弁護士 辻本 恵太 / 弁護士 中野 仁 ほか

TEL 048-782-5757 法律相談初回30分無料(要予約)

外壁塗装工事
埼玉県知事 許可(般-22) 第56065号

ニチエー塗装
(ホームページ) 桶川市 ニチエー塗装 検索

住まいの塗り替えお任せください

桶川市下日出谷943-228
☎048-786-0004
☎0120-137-156

〈 広告 〉

TKCコンピュータ会計

榎本総合会計事務所
※相続、贈与、会社設立のご相談承ります

〒363-0009 桶川市坂田東2-8-1
TEL: 048 (728) 5011
http://www.ek5011.com

代表 榎本幸雄 (税理士・行政書士・AFP)
関東信越税理士会会員

古代国家の成立した奈良・平安時代の歴史について解説します。

とき▼10月25日(日)午後2時～3時30分

ところ▼川田谷生涯学習センター

対象▼一般

定員▼40人

費用▼無料

講師▼歴史民俗資料館職員

申込み▼10月3日(土)～24日(土)に、電話または直接、歴史民俗資料館へ。

平成27年度「ふるさと再発見講座（後期）」～民話でつなぐ荒川流域～

荒川は悠久の流れの中にどんな物語を紡いできたのでしょうか。自然への問いかけや、語り継がれた民話には災害に耐え、たくましく生き抜く知恵や勇気が語られています。いま私たちは千年に一度という大きな節目に生きています。この講座を通じて、ふるさとを再発見してみませんか。



回	開催日	時間	内容	受講料
7	10月24日(土)	13:30～14:00	忍の行田の「昔ばなし」語り部の会・あげお語り部の会による民話の発表	無料
		14:00～15:45	講座「江戸時代の光と影」 大沢勝次さん(忍の行田の「昔ばなし」語り部の会理事)	600円
8	11月21日(土)	13:30～14:00	民話語りわらしべ・河童の会による民話の発表	無料
		14:00～15:45	講座「埼玉の万葉集～野山に流れた古歌」 藤倉明さん(万葉集研究者、詩人・エッセイスト さいたま市)	600円
9	12月19日(土)	13:30～14:00	ふるさと伊奈語り部の会・ふるさと伝承研究会による民話の発表	無料
		14:00～15:45	講座「講談『戦国武将の処世術』」 外川澄輝さん(社会人講師 桶川市)	600円
10	1月23日(土)	13:30～14:00	民話の会おぼこ・民話の会いなぼちによる民話の発表	無料
		14:00～15:45	講座「手作り紙芝居～作る喜び、演ずる喜び」 八木実さん(やぎさん一座 上尾市)	600円
11	2月27日(土)	13:30～14:00	民話の会どんとはれ・忍の行田の「昔ばなし」語り部の会による民話の発表	無料
		14:00～15:45	講座「老いをみがく」 田代敬二さん(行田市)	600円
12	3月26日(土)	13:30～14:00	民話語りわらしべ・話さんしょの会による民話の発表	無料
		14:00～15:45	講座「地震! どうする?～首都圏の火山と地震の現状と予測」 角田史雄さん(埼玉大学名誉教授 ふじみ野市)	600円

※受講料は一括で3,000円。中学生以下無料。

ところ▶べに花ふるさと館

定員▶60人

申込み▶当日受付、直接お越しください。

主催▶埼玉県民話語り協議会

※全6回/希望日のみ参加可。

共催▶(公財)けやき文化財団

問合せ▶べに花ふるさと館 ☎729-1611

老人福祉センター 平成27年度 趣味のつどい講座(後期募集)一覧

高齢者の社会参加、趣味活動の場を広め、生きがいを深めることを目的に実施します。

ところ▶老人福祉センター 対象▶市内在住の60歳以上 費用▶無料

講座名	内容	とき	定員
囲碁(中級)	3級以下の人を対象にした講座	11月13日からの第2・4金曜日(全8回)	24人
健康麻将(初級)	入門講座を修了した人を対象にした講座	11月5日からの第1・3木曜日(全8回)	

申込み▶10月5日(月)～10日(土)の午前9時～午後4時に、直接老人福祉センターへ。初めて来館する人は、利用券を作成するため、身分証明書(運転免許証・健康保険証など)を持参ください。

※各講座とも定員を超えた場合、新規申込の人を優先し、かつ抽選となります。

また、過去の受講歴により、受講できない場合があります。

問合せ▶老人福祉センター ☎728-1122

〈広告〉

ナチュラルカントリー木工
White Wash(ホワイトウォッシュ)

手作りでオリジナルの家具や雑貨を相談しながら作ります。ご家庭でお困りの簡単な作業や修理などもお受けします。お気軽にご相談ください。

・出張相談は1回500円～

場所：朝日総合法務事務所隣り
電話：090-8591-3993(澤口)
Email: moko_peachrain@yahoo.co.jp
http://www.ab.auone-net.jp/peach-r/

朝日総合法務事務所
司法書士 井口 鈴子

相続・遺言・贈与、借金等、その他、お気軽にご相談下さい。

★着手金不要・費用分割可
相談のみは無料

★要予約★
平日9:00～17:00(12～13除く)
予約により土・日・祝祭日面談可

電話：048-775-5892
http://homepage2.nifty.com/asahi-houmu/

THE ALBA INN & Kitchen

本場のフィッシュ&チップス、チキン&チップスやオムライス、ミックスフライなどの洋食も揃えております。ランチのパーティーも歓迎

★営業時間★
ランチ 11:00～15:00
ディナー予約制17:00～21:00(金曜日を除く)
定休日：日・月・祝祭日

場所：朝日総合法務事務所隣り
電話：048-782-9417

案内地図
住所：桶川市朝日2-12-23

地域包括支援センターからのご案内

地域包括支援センター主催 介護予防教室開催

市内に4か所ある地域包括支援センターは桶川市の委託を受けて、主任ケアマネジャー、保健師(看護師)、社会福祉士などの専門職が、ひとつのチームを組んで高齢者や家族の支援を行っています。介護、福祉、医療、虐待防止など、高齢者の暮らしに関わるさまざまな問題に対応する相談窓口です。センターでは業務の一環として以下のとおり介護予防教室を行っています。

【共通事項】

対象▶65歳以上の人
費用▶無料 申込み▶不要
持ち物▶タオル、飲み物、動きやすい服装、靴

ところ	とき	内容・注意事項
中山道ふれあい館	10月13日(火)・27日(火) 11月10日(火)・24日(火) 12月8日(火)・22日(火)	午後1時30分～3時 (受付：午後1時15分から)
ハートランド ※上履き持参	10月9日(金)・23日(金) 11月6日(金)・20日(金) 12月4日(金)・18日(金)	午後1時30分～3時 (受付：午後1時15分から)

オケちゃん健康体操、玄米ニギニギ体操、バルーン体操、脳トレ、歌など
※「中山道ふれあい館」か「ハートランド」のどちらかひとつをお選びください。玄米ニギニギ棒をお持ちの方はご持参ください。

問合せ▶地域包括支援センター「ハートランド」(坂田1725) ☎777-7055

ところ	とき	内容
サン・アリーナ ※上履き持参	10月9日(金)・23日(金) 11月13日(金)・27日(金) (12月は未定)	午後1時30分～3時 (受付：午後1時15分から)
桶川集会所 (ユニティ)	10月28日(水) 11月18日(水) 12月16日(水)	午後1時30分～3時 (受付：午後1時15分から) 午後3時15分～4時45分 (受付：午後3時から) 2部制です。どちらかをお選びください。

健康に関するお話や体操、ゲームなど

問合せ▶地域包括支援センター「ルーエハイム」(泉1-2-5) ☎789-2121

ところ	とき	内容・注意事項
地域福祉活動センター	10月9日(金)・23日(金) 11月13日(金)・27日(金) 12月11日(金)	午前10時～11時30分 (受付：9時30分から) 午後1時～2時30分 (受付：午後0時30分から) 2部制です。どちらかをお選びください。

転倒予防体操、ボール体操、ストレッチ体操、頭の体操、オケちゃん健康体操、歌など
※会場は当日1階ロビーにあるホワイトボードでご確認ください。

問合せ▶地域包括支援センター「社会福祉協議会」(末広2-8-8) ☎728-2265

ところ	とき	内容
農業センター	10月13日(火) 11月10日(火) 12月8日(火)	午後1時30分～3時 (受付：午後1時15分から)

公園散策、健康につながる話、体操、ゲーム、歌など

問合せ▶地域包括支援センター「ねむのき」(川田谷5830-1) ☎783-5311

〈広告〉

草津温泉・応徳温泉

出発地：上尾、桶川、北本、鴻巣、行田、熊谷、ふじみ野、川越、坂戸、高坂、東松山、滑川、嵐山、小川、吉見、太田、富岡

○草津グリーンパーク/収容120名 29室 源泉かけ流し 露天風呂
○お宿花まめ/収容40名 9室 源泉かけ流し 露天風呂

【ちょっと贅沢送迎プラン】 ☆2名からの2泊3日プラン / 10名からのグループプラン / 15名からの得々プラン

森の中の静かな温泉リゾート
群馬県吾妻郡草津町草津464-523
☎0279-88-3960
URL http://www.kusatsu-gpp.com

古民家・和の空間・囲炉裏料理
群馬県吾妻郡中之条町大字小雨21-1
☎0279-95-3650
http://www.hanamame-kuni.com

道の駅六合 お宿 花まめ

情報ステーション 健康ステーション いっしょにDOですか

10月 へに花ふるさと館 ☎729-1611 申し込み時間: 午前9時~午後6時 FAX727-0255		
催し物	とき	主な内容
フリーマーケット with おけがわ 手づくりマーケット	毎月第1日曜日 午前9時~午後3時	ハンドメイドのクリエイターが大集合! ※出店者募集中!
ふるさと蚤の市	毎月第2日曜日 午前9時~午後4時	古民具・古着などのアンティーク商品の販売
≪開講講座≫ ※詳細については電話で問い合わせください。		
染物教室	毎月第1火曜日	受講料▶3,500円 ※季節に合わせた染物体験ができます。
陶芸教室	毎週水曜日・木曜日 ※木曜日は午前の部のみ	受講料▶4,000円/月 教材費▶700円~800円
うどん打ち教室	毎月第1・3木曜日	受講料▶1,500円/回(1回で完結) ※うどん作りの一連の流れを体験
木工細工教室	毎月第2・4金曜日	受講料▶1,000円/回 教材費▶500円~1,500円
書道教室	毎月第2・4金曜日	受講料▶1,000円/回
そば打ち教室	①初級 ②中級 毎月第3土曜日	受講料▶①2,000円/②2,500円 ※試食付き、2人前の蕎麦の持ち帰り可
≪イベント&サービス≫		
第3回 歌声喫茶 (ふるさと館共催)	10月17日(土) 午後2時開演	懐かしい童謡・唱歌・叙情歌を一緒に歌いましょう。費用▶1,000円(ドリンク付) 主催▶嶋村益代(NHK文化センター童謡講座講師)
「お茶博士 辻村みちよの生涯」 講演会 (ふるさと館共催)	10月23日(金) 午後2時~5時	小学校道徳副読本「みんなのどうとく(5年)」に掲載されたことを記念して、講演会を開催します。講演(神田山吹)、お茶の振舞い(桶川市茶道協会)、尺八演奏(関口聖岳)。 費用▶無料 定員▶先着50名 申込み▶人権・男女共同参画課(桶川市役所) 主催▶辻村みちよ顕彰会
第7回 ふるさと再発見講座 (ふるさと館共催)	10月24日(土) ①午後1時30分~午後2時 ②午後2時~午後3時45分	①県内の民話語りグループによる民話の発表(忍の行田の「昔ばなし」語り部の会・あげお語り部の会) 受講料▶無料 ②講座「江戸時代の光と影」大沢勝次さん 受講料▶600円 ※中学生以下無料 主催▶埼玉県民話語り協議会
桶川市へに花ふるさと館 NO.1 ~綱引き大会~	10月24日(土) 午前10時~午後2時 ※雨天中止	世界一でなくてもいいじゃないか、ふるさと館で一番になろう。 大会種目▶①小学生の部 ②一般女子の部 ③地域対抗の部(男性) チーム編成▶1チーム12名以内 参加費▶1チーム500円 ※小学生の部は無料 主催▶(公財)けやき文化財団
ジャズライブ in へに花ふるさと館 vol.4 (ふるさと館共催)	10月31日(土) 午後5時30分開演	Quiet jazz night... 美しいジャズバラードを聴きながら秋を惜しむ一夜はいかがでしょうか。 費用▶前売り2,800円(当日3,000円) ※1ドリンク、おつまみ付き 主催▶徹&敏企画

10月の【休館日】のお知らせ
 さいたま文学館
 桶川市民ホール
 ※改修工事に伴う休館日
 平成28年1月4日(月)まで
 へに花ふるさと館
 5日(月)・13日(火)・19日(月)・26日(月)

桶川市民ホール 情報
 三遊亭小遊三・春風亭小朝
 新春二人会
 とき▶平成28年1月8日(金)午後1時開演、1時30分開演
 ところ▶市民ホール※未就学児入場不可
 費用▶全席指定 S席3,500円、A席3,000円
 発売方法▶10月3日(土)から電話ま

たはインターネット販売
「スタインウェイに挑戦3」
 挑戦者募集!
 ピアノの最高峰・スタインウェイでの演奏に挑戦したい人を募集します。公演はホールにて一般公開となります。
 とき▶平成28年3月26日(土)午後1時~4時30分(予定)
 ところ▶市民ホール

県民活動総合センターからのお知らせ
 Jazz Live 3けんかつ
 中本マリ&スペシャルトリオ
 とき▶10月10日(土)午後1時30分開演、午後2時開演
 定員▶250人【先着順】
 費用▶前売3,500円
 ※当日券は300円増し。
 デューク更家直伝ぴんしゃん
 ウォーキンググレッソン
 とき▶10月11日~12月20日(日曜日・全10回) 午前10時~11時30分 ※12月13日を除く
 定員▶30人【先着順】
 費用▶2万2,500円
 オープンカレッジ(城西大学)
 健康食品と医療情報のほんとい!!
 とき▶10月10日・24日(土曜日・全2回) 午前10時~11時30分
 定員▶30人【先着順】
 費用▶2,000円
 申込み・問合せ▶電話(728-17113)、来館またはHPで。

鴻巣市 鴻巣市合併10周年記念 第14回このす花火大会を開催
 昨年、「世界最大の打ち上げ花火」としてギネス世界記録に認定された「正四尺玉」が今年も打ち上がりますので、ぜひご覧ください。
 とき▶10月10日(土) 午後6時開会
 ところ▶糠田運動場(鴻巣市糠田1073-1)
 問合せ▶鴻巣市商工会青年部
 ☎048-543-1634

北本市 Kitamoto City 第7回クラシックカー フェスティバル開催
 とき▶11月14日(土) 午前10時~午後3時 ※雨天中止、小雨決行
 ところ▶北本総合公園野球場(北本市古市場1-167)
 費用▶無料
 内容▶1985年までに生産された約150台の国産車、外国車が展示されます。今年75年前の1940年製のフォードや1954年製の日産オースティンや1957年製のトヨタペットクラウンなどの懐かしい車両から珍しい車両が展示される予定です。
 当日は見学者による車両コンテストを実施し、投票者はその場で抽選会に参加できます。午前11時と11時30分に各15台で北本駅東口までのパレードを行います。またオーナー様のご厚意でパレード車に同乗ができます。同乗申込は当日午前10時より、会場窓口にて受け付けます。
 問合せ▶北本総合公園管理事務所
 ☎048-592-4050

響の森情報

まちの話

市民伝言板

さいたま文学館 情報
 おはなしや絵本を一緒に楽しみませんか?
 内容▶素話、絵本の読み語り、手遊び、歌など
 とき▶10月10日(土)午前10時30分~11時30分 ※毎月第2土曜日
 ところ▶へに花ふるさと館
 対象▶幼児、小学生(保護者も可)
 定員▶40人
 費用▶無料
 講師▶桶川子どもの本の会
 申込み▶不要

定員▶25人程度【多数抽選】
 費用▶無料
 応募条件▶ピアノ経験のある人、連弾・他楽器との合奏可、一人1曲8分以内
 応募方法▶11月15日(日)までに、応募用紙に必要事項を記入し、FAX786-0061 またはメール(city@hall-okegawa.jp)で申し込みください。
 応募用紙は、市民ホールのホームページよりダウンロード、または電話にて請求してください。

〈広告〉
北里大学メディカルセンター「市民講座」
 テーマ: 今日の癌と外科治療
 講師: 北里大学メディカルセンター 副院長 高橋 禎人
 受講料無料 事前申込不要
 日時: 10月17日(土) 午後1時~3時(予定)
 場所: 北里大学メディカルセンター南館2階 AB 会議室
 主催: 北里大学メディカルセンター
 後援: 北本市、桶川市、鴻巣市、各市老人クラブ連合
 ☆お問い合わせ: 北里大学メディカルセンター総務課 048-593-1212(代表)

第7回 糖尿病フェア
 ~糖尿病と脳卒中の意外な関係、知っていますか?~
 内容: 13:00~13:20 講演①「糖尿病と動脈硬化の関係」内分泌・代謝内科 部長 高田 哲秀 医師
 13:30~14:30 講演②「脳卒中を防ごう!」病院長 廣瀬 隆一 医師
 14:40~16:00 体験・相談コーナー
 日時: 11月21日(土) 12:30(開場)~16:00(予定)
 場所: 北里大学メディカルセンター ※駐車場無料です。

Photo Sketch フォトスケッチ

82歳のモトクロスライダー



モトクロスの大会の「第16回2015夏祭り12時間エンデュロエンジョイクラス」で、川田谷在住の最上一さん(82歳)が優勝されました。最上さんは自慢の体力を武器に地域のボランティア活動にも、積極的に参加しています。

祝・敬老



敬老事業の一つとして、(公財)けやき文化財団主催の歌謡ショーが行われました。(9月6日東公民館、13日川田谷生涯学習センター)

市民壮年ソフトボール大会結果

とき▶7月12日(日) ところ▶総合運動場
参加人数▶約140人、12チーム
主催▶体育協会桶川支部

[A面]	第1位	上西ソフトクラブ
[B面]	第1位	桶川プリンス
[C面]	第1位	K1クラブ
[D面]	第1位	東観ソフト

愛情たっぷり 大きなスイカ



栗原安雄さん (第1位 埼玉県知事賞)

毎年恒例の桶川ジャンボスイカコンテストが、ペに花ふるさと館で開催されました。大きなスイカを見ながら美味しいスイカも味わいました。



ボーイスカウト日本代表



ボーイスカウト桶川第1団の皆さんが、第23回世界スカウトジャンボリーへ日本代表として参加し、その結果を市長に報告しました。(8月17日)

平成27年度第9回市民ミニバレー大会結果

とき▶9月6日(日) ところ▶サン・アリーナ
参加人数▶16チーム 主催▶桶川市スポーツ推進委員連絡協議会

【一般女子の部】		
優勝	かりとぼんだ	(小野・上・杉本・若山)
準優勝	さくさくぼんだ	(吉田・安保・栗原・真鍋・甘楽・佐藤)
3位	笑点	(榎田・重田・白岩(亜)・白岩(桃)・宮田・大竹)
【シニア女子の部】		
優勝	キララ	グリーン(今井・星野・高久・佐藤)
準優勝	キララ	レッド(小栗・関口・松田・山下)
3位	フラワーズA	(岸・横堀・小原・長島・飯塚)
【一般男子の部】		
優勝	最強杏仁豆腐	(初田・鈴木・花本・柳澤)
準優勝	キララ	(清野・常山・山口・高橋・平澤)
3位	アイチ	(新井・福島・太田・斉藤・星野・真田)

文化財を訪ねてー見てある記ー

明星院の徳川家康文書

文化財には美術品や歴史資料、考古、民俗、天然記念物などさまざまな分野のものがあります。そのなかで、歴史資料としての古文書は、和紙に墨で書かれ極めて地味な存在です。普通、古文書はそれを伝えてきた所有者単位に整理されませんが、種類や点数が多く、近世の古文書では数百点に及ぶものが一般的です。

文書が伝えられ、そのうち戦国時代から近世初頭にかけての十二点が埼玉県の文化財に指定されています(埼玉県立文書館へ寄託)。そのなかに、徳川家康から出された古文書が二点あります。天正十八(一五九〇)年八月、関東に入国した家康は、その翌年十一月に領内の有力寺社へ一斉に朱印状を交付し領地を寄進しました。このとき、倉田(文書では「蔵田」と表記)の明星院に「拾石」というのは、十石の米(一八〇〇石)が生産できる土地という意味です。さして広くはありませんが、将軍から直々に領地を拝領した「御朱印寺」として特別の寺格をもちました。

この文書のよう一枚の用紙全体を使用する形式を「堅紙」といいます。印章の形は楕円形、色は黒印になり、印文も「恕(ゆるすの意)家康」と、さきの寺領寄進状とは一変しています。このように、古文書も詳細に観察すると、書かれた文字だけでなく、そこに秘められたさまざまな情報を取り出すことができます。こうした面にも注意を払っていただくと、博物館などに展示された古文書もさらに楽しく鑑賞ができるでしょう。



▲写真1 徳川家康朱印状



▲写真2 徳川家康法度

写真をみると、文書の下半分が白紙になっています。これは一枚の紙を上下二つに折って使用する「折紙」という形式の文書で、たまたま裏面となった下半分に文字がみせられていました。末尾の日付

桶川市文化財保護審議委員 重田正夫

〈広告〉

新しいスタイルのやすらぎの地
SEORAGE GARDEN 羽生霊園

見学は 年中無休 随時 墓所販売中

バラの香りひろがるガーデニング霊園

緑に抱かれた、やすらぎの空間、グリーン・グレース
「樹木葬」販売開始!
まずはご相談を。
バラに囲まれたガーデニング区画からお選びできます。

単身者・ご夫婦・未埋葬の御遺骨等
総額 35万円(税別)
管理費 無料 生計登録 受付

総額20万円の永代供養墓も好評受付中

セントグレースガーデン 羽生聖地公園 0120-100-138 348-0006 埼玉県羽生市下村君 2600-1 お気軽にお電話下さい。【営業時間 9:00~17:00 年中無休】 宗教・宗派自由

はっぴい ばーすでい

10月生まれ
だよ!

〔12月生まれ〕の子どもの写真(3歳まで)を募集します。応募は写真(顔全体がはっきりと写っているもの、裏面にお子さんの名前)と、別紙に①お子さんの名前(ふりがな)・②生年月日・③保護者名・④住所・⑤電話番号・⑥簡単なメッセージ(50字程度)を明記し、〒363-8501 住所記入不要 桶川市役所秘書広報課「はっぴいばーすでい」担当宛てにお送りください。(10月15日消印有効)※応募者多数の場合は抽選となります。※過去に掲載されたお子さんのご応募は、ご遠慮ください。



しのざき ふうか
篠崎 楓香ちゃん (坂田東)
1歳のお誕生日おめでとう! ふうちゃんのコニコ笑顔でみんな幸せです♡これからも笑顔を大切にね。



やまざき こうき
山崎 航希ちゃん (上日出谷)
航希、1歳のお誕生日おめでとう! パパとママのところに生まれてきてくれて、ありがとう。これからも健康で、心優しい子に育ててね。



おかだ こうすけ
岡田 光右ちゃん (泉)
3歳のお誕生日おめでとう。お兄ちゃん、お姉ちゃんと仲良く、たくさん食べて、元気で明るい男の子に育ててね。



はやし ゆめ
林 佑芽ちゃん (北)
1歳のお誕生日おめでとう♡食べる事が大好きなゆめちゃん♡沢山食べて、遊んで、元気に大きくなーれ!



うちやま ゆの
内山 悠乃ちゃん (坂田)
1歳のお誕生日おめでとう♡いつもニコニコでみんなを明るくしてくれる悠乃ちゃん。生まれてきてくれて本当にありがとう!



おの さゆき
小野 紗幸ちゃん (寿)
1歳のお誕生日おめでとう! さーちゃんの笑顔が家族の元気の源です♡体は小さいけど、とってもパワフル! お姉ちゃんとずっと仲良くね!



やまざき つばさ
山崎 翼ちゃん (泉)
翼、1歳のお誕生日おめでとう! これからも元気いっぱい、笑顔いっぱい(*^_^*) 素敵な男の子になってね!!

応募要領

※①作品(俳句は1人3句、短歌は1人1首まで/ふりがなを付け、必ず楷書で記入)
②住所 ③氏名(ふりがな) ④電話番号を記入のうえ〔郵送〕直接または〔ホームページ〕トップページJL広報ホームページJLおけがわ文芸から投稿で秘書広報課へ。
※発表 表: 毎月の選考会により、上位、俳句10句、短歌7首を応募順に掲載
※締切り: 10月15日消印有効(今回の応募は、12月号の掲載となります。)

瓜トマト実りし市民農園に生き甲斐つくりとあるは嬉しき
上日出谷 岩田 一男
老いてなおいかつい顔の友なれど孫を抱く顔恵比寿のごとし
西 岸 仲夫
刻まれし平和の礎に幾十万その銘なぞる人みな老いて
若宮 山蔭 明代
「アサギマダラ」海を越へ来し蝶と知り花に遊ぶをそつと見守る
東 田中美智子
雪ふかき山に夏きぬ御嶽山一人静かにうからの許へ
泉 外山 ナミ
子供等の声の絶えたる校庭は蟬の鳴声土鳩も鳴きて
下日出谷 山下 恭子
ひまわりの波立つ丘を風切る児声はすれども姿は見えず
鴨川 春日千代子

短歌

俳句 (選句協力: 桶川市俳句連盟) (敬称略)
朝霧に太極拳の影動く
加納 堀内 格
夏草の思ふがままの空家かな
上日出谷 押川 孝
アツバツバ昭和と大正なつかしや
末広 齋藤 律子
隠居して水ばかり飲む極暑かな
神明 佐藤 和也
ぼつねんと日傘一本診療所
下日出谷 山下 恭子
ふる里のコスモス街道人まばら
朝日 小林さと子
カツコウに目ざめて見れば旅の宿
鴨川 春日千代子
ふぞろいもコーラスのうち虫鳴けり
寿 土井 清子
待ちまちて月下美人をめどりけり
泉 小柏 キヨ
羊草雲と遊ぶや尾瀬池塘
西 清水 幸子

おけがわ文芸

「広報おけがわ」は、自治会で配付されるほか、市内のスーパー・郵便局・公共施設・桶川駅および一部コンビニでもお取り扱いいただけます。
 「広報おけがわ」は、紅花の会の協力により拡大写本、音訳が行われています。ご希望の方は秘書広報課 ☎786-3211へ。
 「広報おけがわ」の広告については、桶川市が推奨しているものではありません。



市民伝言板

12月号の締め切りは、10月9日(金)です。
 ※締め切りを過ぎた場合は翌月号の掲載となります。

※内容・文責については、団体に問い合わせてください。
 ※公共施設で活動する団体は、場所が変更になる場合があります。

開催します

- ボランテア・ガイドヘルプ講習会『桶川ドリームクラブ』
 10月8日(水)10時〜12時30分※雨天中止
 駅西口公園藤棚下／10人／無料
 一般市民、障害関連のボランテア／視覚障害者に小さな親切を「易しい案内方法を覚えましょう。申込締切10月5日／杉井 ☎786-1422
- 日本茶と健康2『壽と辻村みちよ研究会』
 10月18日(日)13時30分〜16時(13時開場)／べに花ふるさと館／70人／無料
 桶川が生んだ日本初の女性農学博士、小学5年生の道徳の本にも掲載された辻村みちよ女史のお話の2回目講演。是非小学生にも聞いて頂きたい、辻村先生渾身のティーカテキン2のお話と1回目同様の本物煎茶、極上玉露を壽茶師の中田さんが淹れ、味わう茶会です／鴻野 ☎090-3690-0558
- ハーモニカ・コンサート『アドニス・ファイブ』
 10月25日(日)13時30分開場、14時開演

- ／べに花ふるさと館／無料／演歌、タンゴなど昔懐かしい曲いっぱい／宮腰 ☎787-3090
- ママと一緒にベビーマヨガ&手作りおもちゃで遊ぶ『ママ会「Joy baby」』
 10月29日(木)・11月10日(火)10時〜11時(2〜7か月のベビーちゃんとママ)、11時〜12時(7か月〜2歳のベビーちゃんとママ)／市民活動サポートセンター／各10組／500円／ママとベビーちゃんの笑顔を支えるスキッププログラムで遊びの輪を広げていきましょう／福田 ☎090-6157-5836
- 一服どぞ『裏千家茶道教場 清心会』
 11月3日(火・祝)10時30分〜15時30分／アートスタジオ陽光(駅東口みずほ銀行前の道を北へ直進)／300円
 小さな箱の中に茶道具を入れて野点の風情で一服差し上げます。椅子席ですのお気軽にお出かけください／堀井 ☎856-9929
- 桶川高校吹奏楽部コンサート『桶川中学校 PTA生涯学習部』
 11月3日(火・祝)・14時開場、14時30分開演／桶川中学校／300人／無料
 スリッパ持参／桶川中学校教頭丸山 ☎787-1131
- 木目込み干支講習会『桶川市美術会』
 11月7日(土)・8日(日)13時〜17時／桶

- 川公民館／4,500円(材料費)／はさみ・目打ち持参。はがきに住所・氏名・電話番号を記入のうえ坂田裕紀方桶川美術会(東1丁目6-26)／坂田 ☎71-6609
- 第15回桶川市民チャリティーボウリング大会『桶川市ボウリング協会』
 11月29日(日)9時30分集合、10時開会式／アイビーボウル北本／80人／2,000円(1人3ゲーム)／市内在住・在勤・在学および協会会員の11月15日(日)締切。毎月第3土曜日19時より例会を行っています／竹澤 ☎048-542-5141
- 社交ダンス『ダンス・フォージョイ』
 毎週火曜日14時〜16時／東公民館／入会金千円、月額3,000円／気軽にご見学ください。楽しい教室です／大前 ☎788-2639
- ピラティス『ミントパンダ』
 毎週木曜日10時〜11時／農業センター／月額2,500円／関口 ☎090-8501-5205(17時以降)
- メンバー募集『桶川英会話 club』
 毎月第2・4木曜日19時〜20時(初級)、20時〜21時(初級上)／12月まで桶川公民館、来年1月より市民ホール／6人／入会金千円、月額2,000円／大人／私たちと一緒に楽

募集します

- しく英会話を学びませんか。全く初めてでも大丈夫です／矢島 ☎070-5013-4583
- 参加者募集『ガ練習会』『朱華会』
 毎週火曜日10時15分〜11時45分(第1〜4週)／野本商事ビル(若宮2-14)／月額3,000円／未経験・初心者向け体操・呼吸法。体のかたい方も安心してお越しください／金井 ☎090-3237-8514
- うたごえ『新日本婦人の会桶川支部』
 毎月第3・4木曜日10時〜12時／桶川公民館／10人／月額千円／女性／季節の歌や、心に残る歌、映画で流れた歌。下手も上手もなく、キーボードに合わせて思い思いの心情で歌います／阿部 ☎786-2256
- インターバル散歩(ウォーキング)『新婦人の会』
 毎週水曜日9時30分〜10時10分／駅西口公園／入会金100円、月額900円／女性／筋肉を増やして病気の予防に／田島 ☎786-4337
- ダンベル&ストレッチ『新婦人の会』
 毎週火曜日19時45分〜21時／ユニティ／数人／入会金100円、月額900円／女性／今の健康と歩ける老後を一緒に／田島 ☎786-4337



情報ステーション 健康ステーション
 いっしょにDOですか 響の森情報 まちの話題 市民伝言板

【診療時間】 午前9時～午後5時
【診療科目】 医療機関に電話で確認してから、受診してください。
(都合により変更したり、当直の専門医が限定される場合があります。)

休日当番医

月 日	医療機関名	診療科目	所在地	TEL
4日	みやうち内科・消化器内科クリニック	内、消内	伊奈町	783-3751
	伊奈病院	内、外	伊奈町	721-3692
	ニッ家整形外科	整、リハ、リウマチ、内	北本市	048-590-3344
11日	埼玉県中央病院	内、外、整	桶川市	776-0022
	鈴木内科医院	内、小児、皮	桶川市	787-3000
	山本内科医院	内	北本市	048-591-5025
12日	埼玉県中央病院	内、外、整	桶川市	776-0022
	石くぼ医院	内、消内、内視鏡内	伊奈町	872-6121
	北本共済病院	内、消、胃腸、外、整、泌	北本市	048-591-7111
18日	希望(のぞみ)病院	内、神内、循内、リハ、小児、消	伊奈町	723-0855
	埼玉県中央病院	内、外、整	桶川市	776-0022
	林田内科医院	内、小児、循、消、リハ	北本市	048-592-7711
25日	坂部医院	内、小児	桶川市	771-1055
	伊奈病院	内、外	伊奈町	721-3692
	深井小児科内科医院	小児、内	北本市	048-591-5958

北足立歯科医師会休日診療所
 鴻巣市赤見台1-15-23
 ☎048-596-0275
 診療日時：日曜、祝日及び8月13日～15日(年末年始は休診)
 午前9時30分～午後0時30分

県救急医療情報センター
 ☎048-824-4199
 緊急に受診が必要なときに診療可能な医療機関を24時間体制で案内しています(歯科、精神科を除く)。

小児救急電話相談(#8000)
 急いで病院にかかる必要性や、家庭での処置方法をアドバイスしています。
 受付日時：
 月～土曜 午後7時～翌朝7時
 日曜・祝日および年末年始 午前7時～翌朝7時

小児初期救急当番医
 診療日時：月～土曜
 午後8時～10時(祝日、年末年始を除く)
 <当番医の問合せ>
 埼玉県中央広域消防本部
 ☎048-597-3301(24時間対応)

大人救急電話相談(#7000)
 夜間の急な病気やけがに関してアドバイスをしています。
 相談時間：
 午後6時30分～10時30分(毎日)

10月のごみ収集日程表 ●環境センター(リサイクル推進課) ☎728-1902

	燃やせるごみ	古着・新聞紙・雑誌・段ボール・紙パック	紙製の容器と包装紙	プラスチック	金属・ガラス・乾電池	その他
高崎線東側	1・5・8・12・15・19・22・26・29	3・17	2・16	6・13・20・27	9・23	21
高崎線西側	2・6・9・13・16・20・23・27・30	10・24	5・19	1・8・15・22・29	12・26	14

※第2・第4土曜日は粗大ごみのみを受け入れます。(午前8時30分～11時30分)
 ※ごみは朝8時までに出しましょう。雨天の場合は、古着の排出は控えてください。
 ※買い物はマイバッグを使用しましょう。 ※レジ袋はごみ袋として使用できません。

オケちゃんの
いいトコみつけ隊

モトクロスで活躍されている最上ーさんにお会いしたべに! 82歳とは思えないほど元気だったべに~

(一社)埼玉県建設業協会会員 (公社)日本下水道管路管理業協会員 埼玉県公安委員会認定第43000636号

青木清掃株式会社

- 営業品目**
- ・下水道維持管理業【側溝・水路清掃、TV調査、止水工事】
 - ・土木工事一式【上下水道、舗装、浚渫】
 - ・管更生工事
 - ・一般、産業廃棄物運搬処理業 ・浄化槽清掃・保守点検業
- 【本 社】〒363-0015 埼玉県桶川市南一丁目2番6号
 TEL 048(775)1551(代)
 【事業本部】〒363-0004 埼玉県桶川市五丁台425番1号
 TEL 048(728)8273(代)

ご家庭で処理できないゴミがある、側溝が詰まってしまった、土木工事等
 お困りなことがございましたら、お気軽にご相談下さい! 皆さまのお役にたちます!



桶川市防災情報メール ※受信設定を確認のうえ登録ください。
 okegawa-city_subscribe@jam2.oshirase-plus.jpへ空メール送信

