



9月5日から「桶川市放課後子ども教室」が始まります!!

教育委員会が事務局となり、9月5日(水)から市内2つの小学校(桶川東小学校・日出谷小学校)の一部を借りて、「桶川市放課後子ども教室」を始めます。
※桶川東小学校および日出谷小学校の児童へは、学校を通じて別途ご案内します。

「放課後子ども教室」って?

子どもたちの安全・安心な活動拠点(居場所)をつくることを目的として実施するものです。子どもたちが地域社会の中で心豊かに健やかに育まれるよう、地域の方々の参画を得て、交流活動や様々な体験・学習活動などを進めます。

利用時間▶月～金曜日(平常授業で給食のある日)午後2時45分～4時35分(金曜日は午後2時15分～4時35分)

事業内容▶地域の方々の指導・協力のもと、交流活動や体験活動(囲碁、折り紙、昔遊びなど)、自主的な学習活動、スポーツなどの活動を行うことを予定しています。

「放課後児童クラブ」とは趣旨が異なります

「放課後子ども教室」は、全児童を対象に、地域の方々の参画を得て交流活動などを行いながら、放課後の子どもたちの安全・安心な活動拠点(居場所)を作ることが目的です。

一方、市内全小学校にある「放課後児童クラブ」は、共働き家庭など留守家庭のおおむね10歳未満の児童を対象に、生活の場を提供することを目的とします。

放課後子ども教室イメージ図

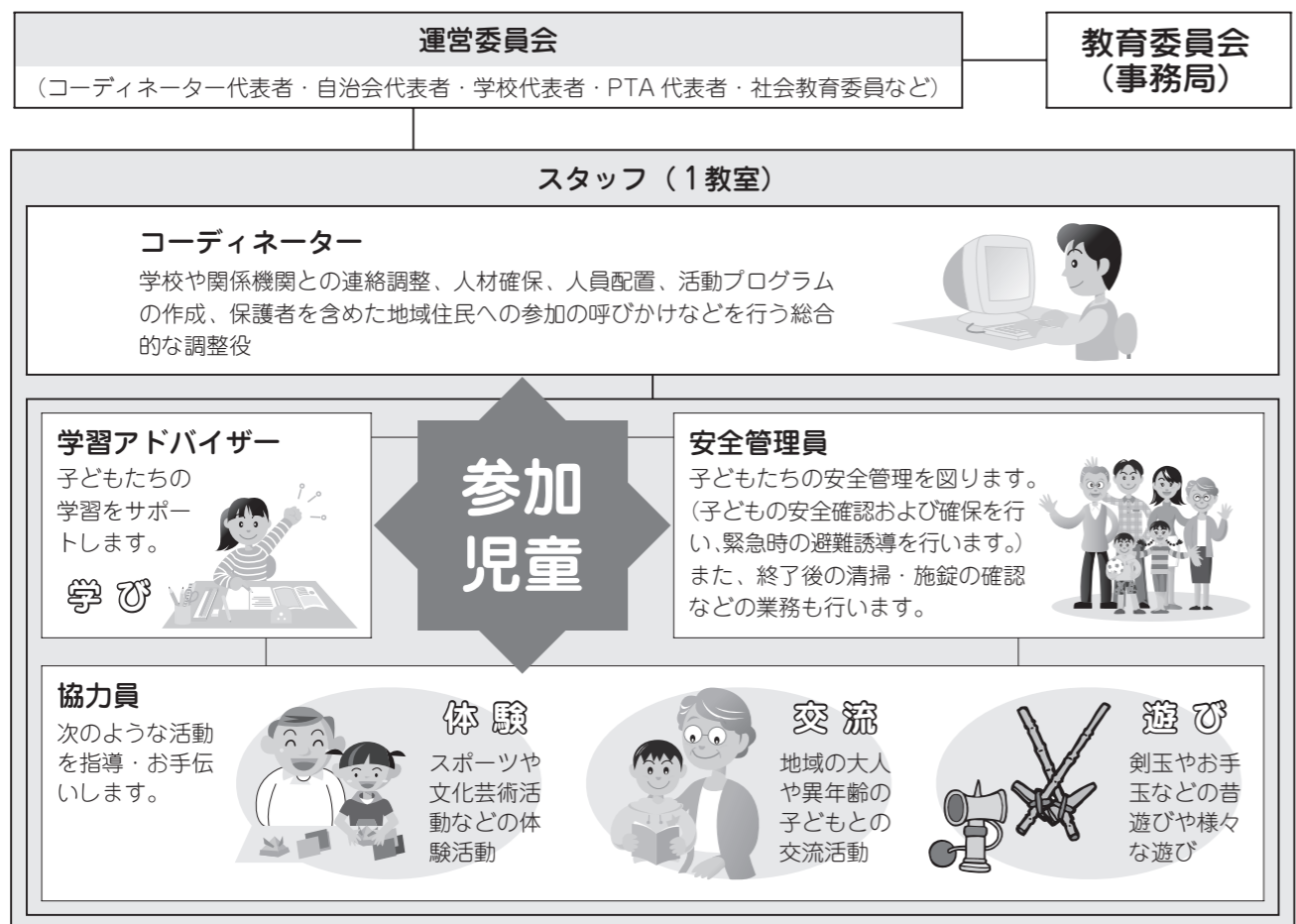

地域の方々へのお願い

放課後子ども教室は、地域の方々の参画なしには成り立たない事業です。そこで、教室に携わるスタッフの方を募集します。「登録カード※別紙」に記入し、生涯学習スポーツ課へ持参してください。

※登録カードは今月号の広報と同時にお配りします。

申込み・問合せ ☎生涯学習スポーツ課

育児休業等代替職員の登録試験のお知らせ

育児休業などを取得する職員の代わりに業務を行う、任期付職員の登録試験を実施します。

登録試験日▶7月4日(水)

受付期間▶6月4日(月)～22日(金)の午前8時30分～午後5時15分(土・日曜日を除く)

登録職種▶一般事務職、保育士職
試験内容▶作文および面接

受験資格▶高等学校、短期大学または大学を卒業した人で、昭和30年4月2日以降生れの人。

※申込方法、勤務条件などの詳細は、受験案内でご確認ください。

※受験案内は、6月1日(金)から総務課(分庁舎内)で配布します。また、市ホームページからもダウンロードすることが出来ます。

申込み・問合せ ☎総務課

放課後児童クラブ 夏休み指導員募集

放課後児童クラブでは夏休み期間中の保育スタッフを募集しています。
勤務場所▶放課後児童クラブ(市内各小学校区)

勤務日時▶7月中旬～8月末日
月～土曜日(週5日程度)

午前7時30分～午後7時(シフト制・1日5～8時間)

年齢▶18歳以上(高校生不可)

募集人員▶10人程度

申込み方法▶履歴書(写真貼付)持参のうえ、保育課へ持参

詳しくは ☎保育課

ともに生き みんなで支えあい
すべての人がほっとするまち桶川
「第3次桶川市障害者計画・第3期桶川市障害福祉計画」を策定しました。

平成24年度から平成26年度までの3カ年計画となります。第3次桶川市障害者計画・第3期桶川市障害福祉計画を策定しました。

平成18年4月から障害者自立支援法が施行され、利用者本位の制度に整えていくための改正を行いながら現在に至っています。今後は更に個人の尊厳を意識し、障害者施策の一層の推進を図りながら、「ノーマラ

イゼーション」と「リハビリテーション」の理念をさらに充実させていきます。

【計画書の配置】

計画書は公共施設などに配置し、閲覧できるようにします。また、市ホームページでもご覧になれます。

問合せ ☎障害福祉課

子育て支援ガイドブック(平成24年度版)が新しくなりました。

市では子育て中の方や、これから子育てをされる方の情報誌として、「子育て支援ガイドブック(平成24年度版)」を刷新しました。子どもに関する保健、福祉、保育、医療などを中心に、医療機関や公園なども掲載しております。子どもの成長とともに読み進めていくことができ、なるようになつていきますので、ぜひ、ご活用ください。



設置場所▶こども支援課・分庁舎・保健センター・子育て支援センター・児童発達支援センター分室・児童発達支援センターいずみの学園・児童

館・公民館・教育委員会・西口連絡所および東部連絡所
詳しくは ☎こども支援課

「幼児2人同乗自転車購入費補助金」について

市では、今年度も引き続き子育て支援の一環として、幼児2人同乗用(3人乗り)自転車の購入費に対して補助金の受付を行っています。

補助申請の対象▶①市民であること②申請時の小学校未就学児2人以上を養育し、かつ児童と生計を共にしていること③市税、保育料および放課後児童クラブ負担金に滞納がないこと④市内の自転車販売店で購入したもの⑤幼児2人同乗用自転車に関する安全基準に適合した自転車であること。※すべてが該当する方へ補助します。また、自転車については、各販売店でご確認ください。



詳しくは ☎保育課または子育て支援センター



瑞宝単光章
防衛功労



吉川 一元さん

瑞宝双光章
消防功労



松村 清さん

瑞宝双光章
消防功労



島田 光一さん

次の方は、長年の功績が認められ
受章されました。
詳しくは☎秘書広報課

第18回危険業務従事者叙勲受章
おめでとうございます



●要支援や要介護状態になる可能性
利用時間▼月々土曜日(午前8時
30分〜午後5時15分)※日曜、祝日
および年末年始を除く
○介護予防マネジメント事業
●介護保険で「要支援1」や「要支
援2」と認定された方の介護予防
サービスが適切に提供されるよう
ケアプラン作成をはじめサービス
利用の支援をします。

地域包括 支援センター	担当地域
ハートランド 坂田1725 ☎777-7055	東、西、南、北、寿、神明、 若宮、鴨川、朝日、国道西 側の坂田、国道西側の加納
ルーエハイム 泉1-2-5 ☎789-2121	泉、上日出谷、下日出谷、 下日出谷西、川田谷
社会福祉協議会 末広2-8-8 ☎728-2265	末広、国道東側の坂田、坂 田東、国道東側の加納、 津、五丁台、舎人新田、 針領家、倉田、赤堀

地域包括支援センターは高齢者の
安心した暮らしを支えるために次の
事業を行っています。

地域包括支援センターからの
お知らせ

●高齢者の保護や虐待の防止・早期
発見など、高齢者がいかに「自分
らしく尊厳ある生活を送る」こと
ができるよう取り組んでいます。
詳しくは☎高齢介護課

●高齢者の保護や虐待の防止・早期
発見など、高齢者がいかに「自分
らしく尊厳ある生活を送る」こと
ができるよう取り組んでいます。
詳しくは☎高齢介護課

●高齢者の保護や虐待の防止・早期
発見など、高齢者がいかに「自分
らしく尊厳ある生活を送る」こと
ができるよう取り組んでいます。
詳しくは☎高齢介護課

●高齢者の保護や虐待の防止・早期
発見など、高齢者がいかに「自分
らしく尊厳ある生活を送る」こと
ができるよう取り組んでいます。
詳しくは☎高齢介護課

7月7日(土)は、土曜窓口を臨時閉庁します

毎週土曜日は、証明書などの発行業務を中心に「土曜窓口」として開庁して
いますが、7月7日(土)は、住民基本台帳法改正に伴うシステム調整作業のため、
本庁舎の土曜窓口は臨時閉庁します。
ご不便をお掛けしますが、ご理解とご協力をお願いします。

7月7日の土曜窓口	本 庁 舎	税 務 課	臨 時 閉 庁
		収 税 課	
		市 民 課	
		障 害 福 祉 課	
		保 険 年 金 課	
		こ ども 支 援 課	

(※)7月7日は第1土曜日に当たるため、高齢介護課および環境センターについては、
通常どおり休みとなります。詳しくは☎総務課

「本人通知制度」の流れ

市民課で登録
代理人などからの交付請求
登録者へ通知

詳しくは☎市民課、または市ホ
ムページ

付き本人確認書類を持参してくださ
い。

平成24年度 桶川市区長 一覧

【川田谷地区】		【加納地区】		【桶川地区】			
地区名	氏名	地区名	氏名	地区名	氏名	地区名	氏名
樋詰	長島 安雄	加納東部	本木 利美	東一丁目 会	辻本健次郎	パークタウン若宮わかさ	飯塚 強
薬師堂	山田 友行	加納西部	島田 親雄	東二丁目 監	花山 四郎	パークタウン若宮あかしや	岩本 浩明
松原	田崎 柳三	加納南部	齋藤 寛	西一丁目	戸井田 明	鴨川一丁目南	伊井 輝之
田向	長谷川啓志	加納北部	大塚 秀夫	西二丁目	小高 猛	鴨川一丁目北	岩崎 茂
柏原	金子 房男	坂田東部	秋山 勝	南一丁目	森田 徳男	鴨川二丁目	野口 一男
三ツ木	佐藤 辰雄	坂田東一丁目	野本 公敬	南二丁目	稲元 良作	朝日一、二丁目	橋本 金明
狐塚南部	松村 清	坂田東二丁目	篠崎 和美	北一丁目 計	小島 利彦	朝日三丁目	山崎 光則
狐塚北部 計	高柳 稔	坂田東三丁目・宮前西	相場 恒夫	北二丁目	門脇 宗介	上日出谷東部	岸 近夫
狐塚団地	坂本 正光	坂田西	斉藤 敏雄	寿一丁目	斉藤文志郎	上日出谷西部	長島 操
岡村	中村 勝義	坂田細谷	細谷 良作	寿二丁目	黒須 一夫	上日出谷北部	栗原 宏夫
原 監	伊藤 薫	坂田堀の内	倉林 詢一	神明一丁目	門田 一男	下日出谷東部	岸 孝夫
前領家 副	天沼 美明	篠津	植野 始	神明二丁目	町田 義男	下日出谷西部	和久津久雄
天沼	北爪 仲夫	舎人新田	本木 茂	末広一丁目	野本 信吉	下日出谷北部 理	古畑 登偉
市場	新井 宏明	五町台	白根 徳一	末広二丁目 理	川村 二郎	東観団地	橋本 鐵也
谷津	中村 勇	小針領家東部	平井 顕治	末広三丁目	片岡 成介	殿山団地	善方 一夫
竹ノ内	豊田 良一	小針領家西部	井上 正	泉一丁目 副	甘楽 実	久保団地	佐々木 均
		倉田南部	星野 雄策	泉二丁目	岡部 正男	日出谷団地	今井 正文
		倉田北部 理	関口 俊一	東急エル桶川ビル	小野原 操	日の出団地 理	新島 光明
		坂田加納団地	戸塚 政人	若宮一丁目	橋本 征剛	けやき団地	外立 朝由
		城跡団地	梅野 慶志	若宮二丁目 理	新井 隆喜		
		おけがわ団地 副	高橋 眞次				
		倉田南部団地	赤山 豊次				
		加納武蔵野台	荒川 久幸				

会=会長、副=副会長、
理=理事、計=会計、
監=監事

町会・自治会の
加入について

昔から、「遠くの親戚より、近く
の他人」といわれています。
町会・自治会(区)では、住みよ
い地域づくりのために、様々な活動
をしています。町会・自治会へご加
入いただき「住んでよかった」と思
える地域づくりをしませんか?
詳しくは☎自治文化課

区長会の協力事業

時 期	内 容
5月1日~31日	日赤社資募集運動
5月1日~7月31日	社協会員募集と会費集金
5月13日	おけがわ春のふれあいフェスタ
10月1日~11月15日	赤い羽根共同募金
11月15日~12月31日	歳末たすけあい共同募金
9月1日~25年3月31日	地域敬老事業
秋頃	地区別体育祭

**平成24年度桶川市
区長会総会開かれる**

4月28日、保健センターに
おいて、平成24年度桶川市区
長会総会が開催されました。
総会では、平成23年度事業報
告および決算報告、並びに平
成24年度の事業計画、予算が
承認されました。
区長の皆さんには、地域の
リーダーとしての活躍が期待
されています。

第44回シラコバト賞の
推薦について

彩の国コミュニティ協議会では、
住みよい地域社会を実現するため
長年にわたり積極的に実践活動を
続けている個人や団体などにシラコ
バト賞を贈呈し、その活動と功績を表
彰しています。地道な実践活動を続
けている方々をご推薦ください。
【活動の継続期間】
①常時活動：日常的な活動を8年以
上現在まで続けていること
②定期的活動：年次の活動を12年以
上現在まで続けていること
推薦方法▼所定の「シラコバト
賞」推薦書で推薦してください。推
薦者1人につき3件まで推薦可能で
す。なお、「シラコバト賞」推薦書
は、自治文化課で配布しています。
また、桶川市コミュニティ協議会の
構成団体に配布しています。
審査・選考▼桶川市コミュニティ
協議会および彩の国コミュニティ協
議会で審査・選考します。
詳しくは☎自治文化課(桶川市コ
ミュニティ協議会事務局)



市長の想い

数年前まで6月といえば衣替えの時期ですね、という言葉をよく耳にしましたが、昨今はクールビズの一環に取り込まれたようで、季節感がだんだん薄れていくように感じられます。

季節感が薄れたといえば、4月3日に春先にはめったに無いような爆弾低気圧が発生し、強風を伴った大雨とともに竜巻注意情報が発令され、安心安全課と道路河川課の職員が夜まで待機をする事態となりました。また、5月3日には記録的な豪雨の影響で玉淀ダムから大量放水があり、災害復旧工事が完了したばかりの樋詰橋が冠水し、また流されてしまうのではないかと随分と心配しましたが、何とか被害は免れ胸を撫で下ろしたところです。さらに連休最終日の6日、北関東で大規模な竜巻が発生し多くの被害が発生しましたが、市内でも落雷により一人がお亡くなりになりました。心よりご冥福をお祈りいたします。

このように、季節はずれの異常気象が頻繁に続きますと、今年の夏が非常に心配です。それだけでなく、相変わらず地震が頻発し、新たな活断層が次々に判明している中で、さらに温暖化によってスーパーセルと呼ばれる巨大積乱雲による竜巻や落雷の心配も少なくはならないとは、本当に日本列島全体が自然に翻弄され続けているようです。

いくら科学や技術が進歩したとしても、自然の前では人間の力は無力に等しいと言われますが、産業革命以来、人類が輩出した温暖化ガスや樹木の伐採による砂漠化などが異常気象にまったく関係ないとは考えられませんので、一層のエネルギーの節約が肝要です。そのためにも、エネルギーの消費は非常に高くつくということを一人ひとりが自覚し、極力無駄な消費を避けるよう心がける必要があります。この夏の電力需要も相当厳しいものになりそうですので、更なる節電を心がけたいものです。

さて、人類の歴史は自然災害の克服と共に、感染症との闘いという側面もございます。特に乳幼児の健やかな成長のためには各種の予防接種が欠かせません。

桶川市では乳幼児のロタウィルス感染防止の観点からワクチン接種費用を一回につき7,500円補助するための費用を6月議会に提案する予定でございます。

補正予算成立後は4月にさかのぼって補助することができますので、詳細につきましては逐次ホームページや広報でお知らせしてまいります。

今後とも、子育て支援充実のため着実に努力を重ねてまいりたいと考えておりますので、ご理解賜りますようよろしくお願い申し上げます。

平和への祈りを込めた鶴を折りませんか

市では、過去の悲惨な戦争を振り返り、平和への願いを次世代に伝えていくことを目的として、昭和57年から、毎年8月6日から15日までの期間を「平和を考える10日間」として様々な事業を行ってきました。

この事業のひとつとして、今年も市民の皆さんに折っていただいた千羽鶴を広島市・長崎市へ贈ります。平和への願いを託し、あなたも鶴を

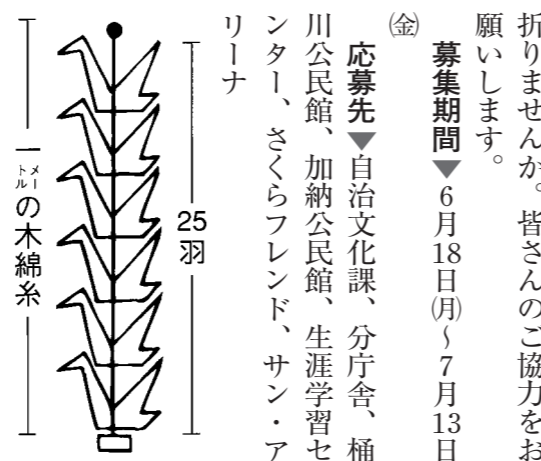

～義援金の募集～

日本赤十字社では「茨城県竜巻災害義援金」および「栃木県竜巻災害義援金」の受付を始めました。

受付期間▶7月31日(火)まで

受付・問合せ☒ 社会福祉課

詳しくは☒自治文化課

「あなたがいる わたしがいる 未来がある」 6月23日～29日は「男女共同参画週間」です。

内閣府は、この期間を「男女共同参画週間」と定め、法律の目的や理念を深めることを目指し各自治体においてもあらゆる事業が催されています。これを機会に「男女共同参画」を一緒に考えてみませんか。

- 【桶川市の取組み】
- 市庁舎に啓発用垂れ幕を掲出します。
 - パネル展を開催します。
6月23日(土)～29日(金)
(月曜休館※29日(金)は正午まで)
桶川公民館内
 - 啓発運動を実施。
(桶川駅)

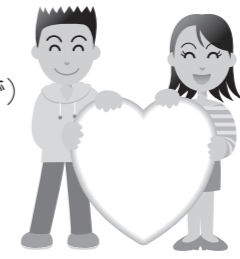

男女共同参画社会とは？

男性も女性もすべての個人が、互いにその人権を尊重し、喜びも責任も分かち合い、性別にかかわらずその個性と能力を十分発揮できる社会

なぜ、男女共同参画社会が必要か？

本格的な人口減少・少子高齢化が到来する中、女性の能力が重要となります。しかし、「男性は仕事・女性は家庭」という性別的役割分担意識が根強く残っていることで、女性の活躍を阻んだり、男性が家庭や地域生活を楽しむことを困難にしています。

また、大事な意思決定の場に女性が加わっていないことも多くみられます。

どうすれば良いの？

「男は仕事・女は家庭」「女だから…」「男だから…」という意識を解消しましょう。性別にかかわらず「自分らしさ」が大切です。

詳しくは☒人権・男女共同参画課

就学相談会のお知らせ

障害や発達の違いがあると思われる幼児などの生活や就学に関することを中心に、教育上の悩みや不安がある保護者のための相談会を開催します。相談内容についての秘密は、厳守します。

対象▼来年4月就学予定児童の保護者

とき▼8月10日(金)

ところ▼東公民館

その他▼お子さんと一緒にお越しください。相談の時間については、日程調整後、別途お知らせします(相談時間は約40分)。母子手帳、身体障害者手帳、療育手帳、診断書、お子さんの作品など、参考になるものがありましたらお持ちください。

申込み・問合せ▼申込書に必要事項を記入し、6月22日(金)までに学校支援課(〒363-0012 末広2-1-8-29)へ申し込みください。※申込書は、教育委員会にあります。

詳しくは☒学校支援課

「桶川市みどりの基金」に 寄附をお寄せくださった方々

桶川市では、市民などと企業、行政が一体となって緑豊かなまちづくりを進めるために「桶川市みどりの基金」を設置しています。

寄附をいただいた方は次のとおりです。

桶川みどりの会様
みなさまの緑化に対する善意、ありがとうございました

問合せ☒環境課

対 象	住民税控除額	
	廃止前	廃止後
年少扶養親族(0歳から15歳まで)に対する扶養控除の廃止	33万円	0円
特定扶養親族(16歳から18歳まで)に対する扶養控除の上乗せ部分の廃止	45万円	33万円

※年齢は平成23年12月31日現在。

年少扶養控除の廃止後の 市県民税について

子ども手当(4月から児童手当)の支給や高校授業料の実質無料化に伴い、所得税は平成23年分から、市県民税は平成24年度分から年少扶養控除および特定扶養控除の上乗せ部分が廃止されました。この廃止部分に該当する扶養親族の方がいる場合、前年度と比較し、市県民税額が増額となる場合がありますので、6月に通知される納税通知書または給与所得等に係る市県民税・県民税特別徴収額の決定通知書をご確認ください。

詳しくは☒税務課

6月は個人住民税(普通徴収)の第1期納期です。

個人住民税は、住みよい県や市町村をつくり、みなさんの生活を豊かにするための税金です。

個人住民税の納付書(普通徴収)をお持ちの方は、7月2日(月)までに金融機関・郵便局・ゆうちょ銀行・コンビニエンスストアで納税をお願いします。

また、市税の納税には、口座振替が便利です。ぜひご利用ください。



詳しくは☒収税課

☆ 交通事故統計 ☆

—桶川市内の人身事故—
(毎年1月からの累計)

	平成24年 3月末	平成23年 3月末	対前年 同月比
件 数	85件	103件	-18件
死者数	0人	1人	-1人
負傷者数	101人	121人	-20人

自転車も 安全速度と 気配りを



ホタル観賞会 『ホタル飛ぶゆへ』のお知らせ

公園内を開放し、自由に見学ができますので、どうぞご覧ください。
とき▼6月29日(金)～7月1日(日)午後7時30分～9時(雨天中止)
ところ▼富士見ホタル親水公園(川田谷1767-1)



主催▼NPO法人河川環境基金埼玉中央支部
後援▼桶川市・青木清掃株式会社
※駐車台数に限りがございますので、市内循環バス(いずみの学園前下車2、3分)をご利用ください。
詳しくは☎環境課



ごみの出し方について ～カラスによる被害をなくそう～

ごみ集積所におけるカラスによる被害の相談が増えています。特に「生ごみ」はカラスにとって栄養価の高いごちそうです。ごみの減量と出し方で、カラスの被害を減らすよう、次の点を心掛けてください。



- ごみはきちんと分別し、決められた日に決められたものを収集日の午前8時までに出してください。(前日の夜に出すことがないよう徹底してください。)
 - ごみ袋は口をきちんとしばって(防鳥ネットがある場合に防鳥ネットの中に)出してください。
 - 生ごみを出す際は、よく「水切り」をして出してください。
 - カラスは目がよいいため、生ごみは見えないように、袋の奥にいれるか、新聞紙などで包むなど心掛けてください。
 - 食べ残しを出さないよう、料理を工夫しましょう。
- 詳しくは☎リサイクル推進課 ☎728-1902

桶川市コミュニティ協議会 からのお知らせ

●花いっぱい運動●
桶川市コミュニティ協議会では安心・安全なまちづくりを進めるにあたり、「街をきれいに！」を合言葉に、様々な事業を実施しています。この事業の一環として花いっぱい運動に対する補助を行っています。

これは、町会や子ども会などの団体が、力を合わせて地域の公園や広場または道路の緑地帯の花壇などに花を植えたり、花の種をまいて「花いっぱい運動」を実施した場合に、補助金を交付するものです。
補助対象▼種・苗・肥料・土など(1万円を限度、6団体)
今年度事業実施予定団体は事前にご連絡ください。
なお、締め切りは7月31日(火)です。
申込み・問合せ▼自治文化課(コミュニティ協議会事務局)

平成24年度国家公務員採用 Ⅲ種(税務)試験について

受験資格▼高卒見込みの人および高卒後3年を経過していない人
試験の程度▼高等学校卒業程度
第1次試験日▼9月9日(日)
受験申込書請求先▼最寄りの税務署(総務課)、関東信越国税局人事

桶川市教育委員会 第6回定例会

とき▼6月19日(火)午後2時
ところ▼地域福祉活動センター会議室1・2
教育委員会定例会を傍聴ご希望の方は、会場へお越しください。また、今回の教育委員会は、7月19日(木)を予定しています。
詳しくは☎教育総務課

県立川島ひばりが丘特別支援学校 「第1回学校公開のお知らせ」

とき▼6月27日(水)午前9時10分～正午
ところ▼県立川島ひばりが丘特別支援学校
(川島町大字伊草字南向野780)
内容▼学校概要説明・授業参観・施設見学など
申込み・問合せ☎川島ひばりが丘特別支援学校 ☎049-297-7753

県立上尾特別支援学校 「学校公開のお知らせ」

とき▼6月19日(火)午前9時30分～正午
ところ▼県立上尾特別支援学校(上尾市東町3-2009-13)
内容▼学校概要説明、授業見学、質疑応答など

第二課試験係

受付期間▼7月2日(月)～10日(火)
※土・日曜日を除く
受験申込書提出先▼人事院関東事務局 ☎740-2006-8
〒330-9712 さいたま市中央区新都心1-1
詳しくは☎関東信越国税局 ☎600-3111(内線2095)

改正育児・介護休業法の全面施行のお知らせ

～従業員数100人以下の企業の事業主、労働者の皆さまへ～
改正育児・介護休業法が7月1日から全面施行されます。これまで猶予されていた次の制度が適用になります。
内容▼①育児短時間勤務制度(1日6時間) ②所定外労働(残業)免除の制度 ③介護休暇の制度
※就業規則などの改正が必要ですので、早めに整備しましょう。
※6月20日に説明会を開催します。参加申込みのうえご参加ください。
※詳しい内容は、ホームページをご覧ください。

労働保険の更新手続並びに一般拠出金の申告・納付について

申込み・問合せ▼埼玉労働局雇用均等室 ☎600-6210
6月1日～7月10日は、労働保険

申請方法▼電話、FAXで①氏名 ②連絡先をお知らせください。 問合せ☎上尾特別支援学校 ☎774-9331 FAX 770-1050

古式銃砲および刀剣類の登録審査のお知らせ

古式銃砲や刀剣類を所有している方で登録証のない方、新たに発見した方は、最寄りの警察署に発見の届出を済ませたうえで、県の登録審査を受けてください。
とき▼①7月5日(木)、②9月13日(木)、③11月8日(木)、④平成25年1月8日(火)、⑤3月6日(水)

ところ▼県庁第3庁舎講堂(さいたま市浦和区高砂3-15-1)
受付時間▼午前10時～11時45分、午後1時～3時
対象地域▼県内全域
持ち物▼①登録を希望する古式銃砲または刀剣類
②刀剣類(古式銃)発見届出済証および銃砲刀剣類登録審査通知書
③登録などに係わる審査手数料として、1件につき6,300円の埼玉県収入証紙(市役所、埼玉りそな銀行、県庁本庁舎並びに第2庁舎地下販売店で購入できます)

詳しくは☎埼玉県生涯学習文化財課 ☎330-6986

の平成23年度確定保険料と平成24年度概算保険料および石綿健康被害救済法の一般拠出金の申告・納付手続をおこなっていたく時期となります。

申告書・納付書は、5月末に発送されていますので、パンフレット(申告書などの記入方法の説明書も同封されています)などの説明に従って作成し、保険料および一般拠出金を添えて7月10日までに金融機関窓口へ提出してください。
詳しくは☎埼玉労働局労働保険徴収課 ☎600-6203
さいたま労働基準監督署 ☎600-4802

市長の所得などの報告書の公開

「政治倫理の確立のための市長の資産等の公開に関する条例」に基づいて、報告書を次のとおり公開しています。

閲覧場所▼情報推進課(本庁舎) 閲覧時間▼午前8時30分～午後5時15分(祝日と正午から午後1時までは除く月曜・金曜日)
詳しくは☎秘書広報課



文化財の説明看板を新設しました

市内各所に所在する文化財をより多くの皆様に知っていただくために、文化財の説明看板を整備しています。平成23年度は、3件の指定文化財について新しく説明看板を設置しました。

- 「新たに設置した場所」
- 「泉福寺の木造阿弥陀如来坐像」(国指定重要文化財) 川田谷20-12 泉福寺境内



- 「諏訪神社本殿」(市指定文化財) 川田谷6710-1 諏訪神社境内
 - 「高井遺跡住居跡」(市指定文化財) 下日出谷836-1 桶川西小学校内
- ※プール脇、校外からご覧になれます。
問合せ☎生涯学習スポーツ課



6月の無料相談

●桶川市役所/☎786-3211 FAX786-9866
●教育委員会/☎728-4111 FAX728-7353 ●社会福祉協議会/☎728-2221 FAX728-2313

相談	相談員	相談内容	とき	ところ	問合せ	
法律相談(予約制)	弁護士	相続、金銭・賃貸借、離婚・相続などの法律全般についての相談	5日(火)・8日(金)・13日(水)・21日(木)・25日(月)・7月6日(金)・10日(火)・18日(水)・26日(木) 14:00~17:00	市役所相談室	秘書広報課	
司法書士法律相談(予約制)	司法書士	相続、遺言、名義変更、会社設立登記、成年後見、少額民事訴訟(債務整理)等の相談	14日(水) *次回は7月12日(木) 13:00~16:00	市役所相談室		
事業とくらしの相談	行政書士	成年後見制度、相続、各種契約書、内容証明、会社設立などの手続きの相談	1日(金) *次回は7月2日(月) 13:00~16:00	市役所相談室		
不動産相談(予約制)	宅地建物取引主任者	不動産の売買、賃貸借契約等についての相談	27日(水) 13:00~16:00	市役所相談室		
住宅相談	建設団体の相談員	住宅の新築、増改築、修繕、工事、耐震などの相談	16日(土) 9:00~12:00	市役所第3会議室 電話でも可 ☎786-3211		
行政相談	行政相談委員	国や県、公団・公社等への要望や苦情についての相談	1日(金) *次回は7月6日(金) 10:00~12:00	市役所相談室		
多重債務相談	市役所職員	消費者金融等からの借金返済などに困っている方の相談	随時	市役所相談室 直通☎786-3450		
暴力団被害相談(予約制)	上尾警察署職員	暴力団により被害を受けたり、困っていることについての相談	随時	市役所相談室		安心安全課
女性相談(予約制)	県外の専門カウンセラー	女性のためのなんでも相談	4日(月)10:00~16:00 18日(月)16:00~20:00	アソシエ(さくらフレンド内) 市役所相談室		人権・男女共同 参画課
人権相談	人権擁護委員	悩みごと・相続・離婚問題・子どものいじめなどの日常生活でお困りのことへの相談	1日(金) 9:00~12:00 12日(火) 9:00~12:00	地域福祉活動センター3階 川田谷生涯学習センター2階 地域福祉活動センター3階		
内職相談	市役所職員	内職に関する相談・案内	毎週水曜日・金曜日(祝日を除く) 10:00~15:00	勤労福祉会館 直通☎773-1121(水・金曜日)	産業観光課	
消費生活相談	消費生活相談員	消費者トラブルや苦情など、消費生活全般についての相談	毎週水曜日・火・木・金(祝日を除く) 10:00~15:30 (12:00~13:00を除く)	市役所南庁舎2階 電話でも可 ☎786-3211	自治文化課	
子どもと家庭なんでも相談	専門相談員	子どもたち自身や親からの、家庭・幼稚園・学校などでの悩みや子育ての相談	毎週月・火・木曜日(祝日を除く) 10:00~16:00	子育て支援センター 電話でも可 直通☎777-7708	子ども支援課	
子どものことばや運動面	専門相談員	未就学児の発達についての相談	事前に電話で申し込み、日程調整して決定	児童発達支援センター分室 ☎787-5562	児童発達支援センター分室	
教育相談	専門相談員	子どもの教育やしつけについての悩みごと相談	毎週月~金曜日(祝日を除く) 9:00~17:00	桶川市教育相談所 直通☎786-3237	教育委員会学校支援課	
心配ごと相談	民生委員	さまざまな心配ごとの相談	毎週土曜日(祝日を除く) 13:00~15:00	地域福祉活動センター 直通☎728-2369	社会福祉協議会	
結婚相談	民生委員	結婚を望む方の相談	毎週土曜日(祝日を除く) 13:00~15:00	地域福祉活動センター		

桶川市立小学校理科支援員
募集【新規】

主な勤務内容▼小学校5・6年生の理科授業での観察・実験の支援や補助など

応募資格▼理科に関する知識や技能をある程度有していることが望ましいが、教員免許状は特に必要としません。

募集人数▼2人

勤務場所▼市内の小中学校

【勤務日および勤務時間】

2学期の授業日の内、週3日程度一日の勤務時間は原則として4時間

募集期間▼6月7日(木)~22日(金)

(土・日曜日を除く)

応募方法▼履歴書を直接、学校支援課へ提出

※教員免許状をお持ちの方は、その写しも提出してください。
詳しくは☎学校支援課

労働相談・メンタルヘルス
相談をご利用ください

県労働相談センターでは、労働に関する問題や職場の人間関係などでお困りの勤労者や経営者からの相談を無料で受け付けています。

①解雇、賃金不払いなどの労使間トラブルに関する相談
電話相談▼

月~金曜日(祝日を除く)
午前9時~午後5時(相談時間)
面接相談▼(予約不要)
月~金曜日(祝日を除く)
午前9時~午後5時(受付は午後4時まで)

②働く人のメンタルヘルス相談

毎週水曜日(1)午後1時30分から
(2)午後3時から(いずれもおおむね1時間)

※前日の午前中までに要予約

相談員▼産業カウンセラー

場所▼県庁第2庁舎1階(さいたま市浦和区高砂3-15-1 浦和駅西口下車)

相談・予約・問合せ☎埼玉県労働相談センター☎830-4522

行政書士による
街頭無料相談会のお知らせ

相続・遺言・内容証明・契約書・交通事故・成年後見などについて、街の身近な法律家(行政書士)が無料で相談を行います。

とき▼6月9日(土)午前10時~午後4時

ところ▼桶川駅自由通路

申込み▼予約不要

詳しくは☎埼玉県行政書士会上尾支部☎776-3367